

# MĚSTO LITOMĚŘICE

## PROGRAM

### 5. zasedání Zastupitelstva města Litoměřice,

které se konalo dne 11. 12. 2025 od 16:00 hodin

v Kulturním a konferenčním centru v Litoměřicích, se sídlem Tyršovo nám. 68

- 1 - Zahájení, jmenování prac. předsednictva a volba návrhové komise a ověřovatelů zápisu
- 2 - Schválení zápisu minulého jednání
- 3 - Kontrola plnění bodů
- 4 - Doplnění/stažení bodů programu
- 5 - Hlasování o programu
- 6 - Rozpočtová opatření dle doporučení FV**
- 7 - Návrh rozpočtu města Litoměřice na rok 2026**
- 8 - Návrh střednědobého výhledu rozpočtu města Litoměřice na období 2027 – 2028**
- 9 - Akční plán ke Strategickému plánu města Litoměřice na rok 2026**
- 10 - Žádost o poskytnutí individuální dotace – Hospic sv. Štěpána**
- 11 - Revokace usnesení ZM č. 11/1/2025 ze dne 27. 2. 2025 - Projekt „Rozvoj Základní školy Litoměřice, Na Valech 53“**
- 12 - Program podpory celoroční činnosti sport. spolků v Litoměřicích na rok 2026**
- 13 - TJ Sokol Pokratice – Litoměřice z.s. – odpuštění zbylého dluhu návratné finanční výpomoci**
- 14 - Dodatek č. 1 k VPS a poskytnutí dotace na pořízení technického vybavení - Institut technického vzdělávání, z.ú.**
- 15 - Projekt „Územní studie krajiny pro správní obvod ORP Litoměřice“**
- 16 - Zrušení předkupního práva pro pozemky parc. č. 4768/2, 4828/1 a 4828/4 vše v k.ú. Litoměřice**
- 17 - Projekt "Energeticky úsporná opatření na budově MěÚ Litoměřice, Pekařská 2" - schválení Smlouvy o poskytnutí dotace č. 5240200055**
- 18 - Podání žádosti o dotaci z programu pro podporu odpadového hospodářství obcí v Ústeckém kraji**
- 19 - Rezignace člena Kontrolního výboru při ZM a volba nového člena**
- 20 - Plán činnosti Kontrolního výboru při ZM na rok 2026**
- 21 - Zastavení marné exekuce**
- 22 - Záměr prodeje nadměrné hrobky, katolické odděl. 100-102, na Městském hřbitově v Litoměřicích**
- 23 - Adresný záměr prodeje pozemků parc. č. 3139, jehož součástí je stavba č.p. 710 a parc. č. 3138/2, oba v k.ú. Litoměřice**
- 24 - Schválení prodeje pozemků v bývalých kasárnách pod Radobýlem pro účely bytové výstavby - poz. parc.č. 5251/8 vč. stavby a nezapsaný poz. parc. č. 5251/91, vše v k.ú. Litoměřice vítěznému účastníku veřejné soutěže o nejvhodnější nabídku na uzavření kupní smlouvy na prodej**
- 25 - Prodej pozemku parc.č. 3216 v k.ú. Litoměřice**
- 26 - Prodej pozemku parc.č. 4885/2 v k.ú. Litoměřice**
- 27 - Bezúplatný převod vlastnického práva k nemovitým věcem - pozemkům parc.č. 5209/1 a 5209/3 v k.ú. Litoměřice a zřízení věcného práva**
- 28 - Bezúplatný převod vlastnického práva k nemovitým věcem - pozemkům parc. č. 2635 a 5015 v k.ú. Litoměřice a zřízení věcného práva**
- 29 - Vyřazení majetku z účetní evidence a jeho likvidace**
- 30 - Odpis nevymahatelných pohledávek z účetní evidence v roce 2025 – Úsek správy nemovitostí (ÚSN)**
- 31 - Nákup nezapsaného pozemku parc.č. 331/5 včetně stavby, podílu 1/3 na nezapsaném pozemku parc.č. 331/6 a pozemku parc.č. 331/2 včetně stavby, vše v k.ú. Litoměřice**
- 32 - Informace
- 33 - Interpelace
- 34 - Diskuse
- 35 - Závěr

# **Podkladový materiál pro 5. jednání ZM dne 11. 12. 2025**

**Číslo bodu:** 1  
**Název bodu:** Zahájení, jmenování prac. předsednictva a volba návrhové komise a ověřovatelů zápisu  
**Zodpovídá:** Bc. Martina Skoková  
**Zpracoval/a/i:** Eva Šimková

## **Důvodová zpráva:**

ZM jmenuje pracovní představenstvo ve složení:

**Vladislav Liška, Tomáš Sarnovsky, PhDr. Lenka Simerská**

## **usnesení č. 101/5/2025**

ZM volí návrhovou komisi ve složení:

**Alena Rožcová, Mgr. Martin Hrdina, Ing. Jan Fišera, MPA**

## **usnesení č. 102/5/2025**

ZM volí ověřovatele zápisu ve složení:

**Lukas Wünsch, Ing. Josef Douša**

V Litoměřicích 15.12.2025

**Předkládá: Ing. Radek Löwy**

## **Podkladový materiál pro 5. jednání ZM dne 11. 12. 2025**

**Číslo bodu:** 2  
**Název bodu:** Schválení zápisu minulého jednání  
**Zodpovídá:** Bc. Martina Skoková  
**Zpracoval/a/i:** Eva Šimková

### **Důvodová zpráva:**

Vzhledem k tomu, že k zápisu ze 4. jednání ZM ze dne 18.9.2025 nebyla podána námitka, prohlásil starosta zápis za schválený.

V Litoměřicích 15.12.2025

**Předkládá: Ing. Radek Löwy**

# **Podkladový materiál pro 5. jednání ZM dne 11. 12. 2025**

**Číslo bodu:** 3  
**Název bodu:** Kontrola plnění bodů  
**Zodpovídá:** Bc. Martina Skoková  
**Zpracoval/a/i:** Eva Šimková

## **Důvodová zpráva:**

Kontrola plnění bodů ze 4. jednání ZM ze dne 18.9. 2025. Report viz příloha orig. zápisu.

Příloha č. 1: [Report\\_vybranych\\_ukolu.pdf](#)

V Litoměřicích 15.12.2025

**Předkládá: Mgr. Petr Panaš**

# Report úkolů zastupitelstva

Číslo úkolu	Název			
Vytvořeno	Jednání č.	Bod č.	Usnesení č.	Číslo materiálů Stav
Splnit do	Zadavatel	Řešitelé		
Poznámky - Datum	Vložil	Text poznámky		
<b>UKOL-ZM-0697</b>	<b>Záměr prodeje pozemku parc.č. 5251/8 včetně stavby a nezapsaného pozemku parc.č. 5251/91 vše v k.ú. Litoměřice</b>			
09.09.25	4	15	92/4/2025	V řešení
01.12.25	Lenka Jindřichová	L. Jindřichová (Přijal)		
<b>UKOL-ZM-0699</b>	<b>Revokace usnesení č. 63/3/2024 a schválení záměru uzavření budoucí směnné smlouvy o převodu pozemků parc.č. 5173/10 a parc.č. 5160, vše v k.ú. Litoměřice</b>			
09.09.25	4	17	94/4/2025	V řešení
01.12.25	Lenka Jindřichová	L. Jindřichová (Přijal)		
<b>UKOL-ZM-0700</b>	<b>Záměr prodeje části pozemku parc.č. 660 v k.ú. Litoměřice</b>			
09.09.25	4	18	95/4/2025	Splněný
01.12.25	Lenka Jindřichová	L. Jindřichová (Splnil)		
08.10.25	L. Jindřichová (zadavatel)	Důvod splnění: V řešení, prodej bude projednán v ZM 11.12.2025		
<b>UKOL-ZM-0702</b>	<b>Záměr prodeje pozemku parc.č. 4885/2 v k.ú. Litoměřice</b>			
09.09.25	4	20	97/4/2025	Splněný
01.12.25	Lenka Jindřichová	L. Jindřichová (Splnil)		
08.10.25	L. Jindřichová (zadavatel)	Důvod splnění: V řešení, prodej bude projednán v ZM 11.12.2025.		
<b>UKOL-ZM-0703</b>	<b>Vyřazení majetku z účetní evidence a jeho likvidace</b>			
09.09.25	4	21	98/4/2025	Splněný
01.12.25	Lenka Jindřichová	L. Jindřichová (Splnil)		

06.10.25	L. Jindřichová (zadavatel) Důvod splnění: Splněno			
<b>UKOL-ZM-0704</b>	<b>Prodej parc.č. 1265/197,1344/11,1344/12 a nezapsaného pozemku parc.č. 1344/14 vše v k.ú. Pokratice</b>			
09.09.25	4	22	99/4/2025	V řešení
10.12.25	Lenka Jindřichová	L. Jindřichová (Přijal)		
<b>UKOL-ZM-0705</b>	<b>Zrušení předkupního práva k pozemku parc.č. 3718/26 a 3718/150 v k.ú. Litoměřice</b>			
09.09.25	4	23	100/4/2025	Splněný
01.12.25	Lenka Jindřichová	L. Jindřichová (Splnil)		
06.10.25	L. Jindřichová (zadavatel) Důvod splnění: Splněno			
<b>UKOL-ZM-0707</b>	<b>Rozpočtová opatření dle doporučení FV</b>			
22.09.25	4	6	81/4/2025	Splněný
01.12.25	Bc. Martina Skoková	I. Zalabáková (Splnil)		
22.09.25	I. Zalabáková (řešitel)	Důvod splnění: SPLNĚNO - rozpočtová opatření byla provedena a v souladu s legislativou zveřejněna na úřední desce města.		
<b>UKOL-ZM-0708</b>	<b>Prodej vodovodního řadu „Litoměřice, Na Vinici p.p.č. 4008/35 - vodovod (bývalá kasárna); č. stavby LT 060 121“</b>			
22.09.25	4	7	82/4/2025	V řešení
01.12.25	Bc. Martina Skoková	V. Brunclíková (Přijal)		
<b>UKOL-ZM-0709</b>	<b>Zrušení předkupního práva pro pozemky parc. č. 3408/52, 3209/1, 293/4, 293/18, 450/4 vše v k.ú. Litoměřice</b>			
22.09.25	4	8	83/4/2025	V řešení
01.12.25	Bc. Martina Skoková	V. Brunclíková (Přijal)		
<b>UKOL-ZM-0710</b>	<b>Zrušení předkupního práva pro pozemky parc. č. 3408/52, 3209/1, 293/4, 293/18, 450/4 vše v k.ú. Litoměřice</b>			
22.09.25	4	8	84/4/2025	V řešení
01.12.25	Bc. Martina Skoková	V. Brunclíková (Přijal)		
<b>UKOL-ZM-0711</b>	<b>Zrušení předkupního práva pro pozemky parc. č. 3408/52, 3209/1, 293/4, 293/18, 450/4 vše v k.ú. Litoměřice</b>			

22.09.25	4	8	85/4/2025	V řešení
01.12.25	Bc. Martina Skoková	V. Brunclíková (Přijal)		
<b>UKOL-ZM-0712 Zpráva o naplnění Akčního plánu ke Strategickému plánu města Litoměřice za rok 2024</b>				
22.09.25	4	9	86/4/2025	V řešení
01.12.25	Bc. Martina Skoková	V. Brunclíková (Přijal)		
<b>UKOL-ZM-0713 Projekt "Litoměřice, bytový dům Masarykova 737/50" - schválení Smlouvy o poskytnutí dotace č.287001081 a schválení Smlouvy o poskytnutí úvěru č.287001082</b>				
22.09.25	4	10	87/4/2025	V řešení
01.12.25	Bc. Martina Skoková	V. Brunclíková (Přijal)		
<b>UKOL-ZM-0714 Dodatek č. 2 ke zřizovací listině PO Dům dětí a mládeže Rozmarýn Litoměřice, Plešivecká 1863</b>				
22.09.25	4	11	88/4/2025	Splněný
01.12.25	Bc. Martina Skoková	D. Zelená (Splnil)		
05.11.25	D. Zelená (řešitel)	Důvod splnění: SPLNĚNO: Dodatek č. 2 ke zřizovací listině byl 30. 9. 2025 podepsán starostou města Litoměřice. Jeden výtisk byl odeslán PO DDM Rozmarýn Litoměřice, Plešivecká 1863 a jeden založen ke spisu PO.		
<b>UKOL-ZM-0715 Revokace usnesení ZM č. 42/2/2025 ze dne 24. 4. 2025 - Schválení příspěvků z Programu regenerace MPR Litoměřice na rok 2025</b>				
22.09.25	4	12	89/4/2025	Splněný
01.12.25	Bc. Martina Skoková	H. Pospíchalová (Splnil)		
01.10.25	H. Pospíchalová (řešitel)	Důvod splnění: Návrhy příspěvků z Programu regenerace MPR Litoměřice odeslány na MK ČR.		
<b>UKOL-ZM-0716 Smlouva o poskytnutí podpory ze Státního fondu životního prostředí ČR</b>				
22.09.25	4	13	90/4/2025	Splněný
01.12.25	Bc. Martina Skoková	P. Gryndler (Splnil)		
01.12.25	P. Gryndler (řešitel)	Důvod splnění: Dotace přidělena.		

<b>UKOL-ZM-0717 Zpráva Kontrolního výboru o provedené kontrole</b>					
22.09.25	4	14		91/4/2025	Splněný
01.12.25	Bc. Martina Skoková	P. Panaš (Splnil)			
01.12.25	P. Panaš (řešitel)	Důvod splnění: V RM bylo projednáno a byla přijata opatření dle doporučení KV.			
<b>UKOL-ZM-0718 Záměr nákupu nezapsaného pozemku parc.č. 331/5 včetně stavby, podílu 1/3 na nezapsaném pozemku parc.č. 331/6 a pozemku parc.č. 331/2 včetně stavby, vše v k.ú. Litoměřice, formou smlouvy o budoucí KS</b>					
22.09.25	4	16		93/4/2025	V řešení
01.12.25	Bc. Martina Skoková	V. Härting (Přijal)			
<b>UKOL-ZM-0719 Záměr prodeje pozemku parc.č. 3216 v k.ú. Litoměřice</b>					
22.09.25	4	19		96/4/2025	V řešení
01.12.25	Bc. Martina Skoková	V. Härting (Přijal)			

**Formát čísla usnesení:** Číslo usnesení/Číslo jednání/Rok jednání

01.12.2025 09:32:11 | [Portál pro Radu a Zastupitelstvo města Litoměřice](#) / © 2014 - 2025 DATRON, a.s. | [www.datron.cz](http://www.datron.cz)

# **Podkladový materiál pro 5. jednání ZM dne 11. 12. 2025**

**Číslo bodu:** 4  
**Název bodu:** Doplnění/stažení bodů programu  
**Zodpovídá:** Bc. Martina Skoková  
**Zpracoval/a/i:** Eva Šimková

## **Důvodová zpráva:**

### **usnesení č. 103/5/2025**

Mgr. Adámek podal návrh na stažení bodu  
č. 21 - Prodej pozemku parc.č. 660/10 v k.ú. Litoměřice

tajemník podal návrh na doplnění bodu:

č. 17 - Projekt "Energeticky úsporná opatření na budově MěÚ Litoměřice, Pekařská 2" - schválení  
Smlouvy o poskytnutí dotace č. 5240200055

Mgr. Panaš podal návrh na doplnění bodu:

č. 18 - Podání žádosti o dotaci z programu pro podporu odpadového hospodářství obcí v Ústeckém kraji

p. Kozák podal návrh na doplnění bodu:

č. 20 - Plán činnosti Kontrolního výboru při ZM na rok 2026

Mgr. Adámek podal návrh na doplnění bodů.

č. 21 - Zastavení marné exekuce

č. 31 - Nákup nezapsaného pozemku parc. č. 331/5 včetně stavby, podílu 1/3 na nezapsaném pozemku parc. č. 331/6 a pozemku parc. č. 331/2 včetně stavby, vše v k.ú. Litoměřice

V Litoměřicích 15.12.2025

**Předkládá: Ing. Radek Löwy**

# **Podkladový materiál pro 5. jednání ZM dne 11. 12. 2025**

**Číslo bodu:** 5  
**Název bodu:** Hlasování o programu  
**Zodpovídá:** Bc. Martina Skoková  
**Zpracoval/a/i:** Eva Šimková

## **Důvodová zpráva:**

### **usnesení č. 104/5/2025**

ZM schvaluje program dnešního jednání.

V Litoměřicích 15.12.2025

**Předkládá: Ing. Radek Löwy**

## **Podkladový materiál pro 5. jednání ZM dne 11. 12. 2025**

**Číslo bodu:** 6  
**Název bodu:** Rozpočtová opatření dle doporučení FV  
**Zodpovídá:** Ing. Iveta Zalabáková  
**Zpracoval/a/i:** Ing. Iveta Zalabáková

### **Důvodová zpráva:**

viz zápis z jednání FV včetně příloh uveden v příloze

### **usnesení č. 105/5/2025**

ZM schvaluje rozpočtová opatření dle doporučení FV ze dne 25.11. 2025 (viz příloha orig. zápisu).

Příloha č. 1: [zapis\\_z\\_jednani\\_FV\\_25\\_11\\_2025.pdf](#)

Příloha č. 2: [FV8\\_FINAL.pdf](#)

V Litoměřicích 15.12.2025

**Předkládá: Ing. Marek Kocánek**



## Zápis z jednání Finančního výboru při Zastupitelstvu města Litoměřice

konaného dne **25.11. 2025** v zasedací místnosti U Mráze v budově MěÚ Litoměřice

### Přítomni:

Ing. Marek Kocánek – předseda FV  
Ing. Alena Janošíková – formou on – line připojení  
Vladislav Liška  
Ing. Milan Novotný  
Ing. Lukáš Korběl – formou on – line připojení  
Jiří Landa

### Omluveni:

Jan Dostal

### Hosté:

Jednání řídil: Ing. Marek Kocánek – předseda FV

### Program:

1. Zahájení jednání – určení zapisovatele a ověřovatele zápisu
2. Schválení programu
3. Rozpočtová opatření pro jednání ZM 11. 12. 2025
4. Plán konání finančních výborů na I. pololetí roku 2026
5. Různé

Začátek jednání: 16:00

Konec jednání: 17:00

**Termín příštího jednání: 19.2. 2026** od 16h v zasedací místnosti U Mráze



### 1. Zahájení jednání – určení zapisovatele a ověřovatele zápisu

Finanční výbor po projednání schvaluje ověřovatele zápisu a usnesení jednání finančního výboru Vladislava Lišku a zapisovatele Ing. Ivetu Zalabákovou.

Hlasování:

pro: 6 proti: 0 zdržel se: 0

**Návrh byl přijat**

### 2. Schválení programu

Předseda finančního výboru předložil členům finančního výboru města Litoměřice ke schválení program jednání finančního výboru.

Finanční výbor po projednání schvaluje program jednání finančního výboru města Litoměřice.

Hlasování: pro: 6 proti: 0 zdržel se: 0

**Návrh byl přijat**

### 3. Rozpočtová opatření pro jednání ZM 11.12. 2025

Finanční výbor v rámci tohoto bodu projednává předložené návrhy rozpočtových opatření níže uvedených odborů, kde v diskusi s vedoucími odborů, příp. vedoucí ekonomického odboru provádí položkovou kontrolu obsahu, rozsahu a oprávněnosti požadavku.

#### **Dotace – viz příloha (soubor rozpočtových opatření)**

Finanční výbor po projednání souhlasí s návrhem rozpočtových opatření a doporučuje je zastupitelstvu města Litoměřice ke schválení.

Hlasování: pro: 6 proti: 0 zdržel se: 0

**Návrh byl přijat**

#### **Odbor ekonomický – viz příloha (soubor rozpočtových opatření)**

Finanční výbor po projednání souhlasí s návrhem rozpočtových opatření a doporučuje je zastupitelstvu města Litoměřice ke schválení.

Hlasování: pro: 6 proti: 0 zdržel se: 0

**Návrh byl přijat**

#### **Odbor správní – viz příloha (soubor rozpočtových opatření)**

Finanční výbor po projednání souhlasí s návrhem rozpočtových opatření a doporučuje je zastupitelstvu města Litoměřice ke schválení.

Hlasování: pro: 6 proti: 0 zdržel se: 0

**Návrh byl přijat**

#### **Sociální fond– viz příloha (soubor rozpočtových opatření)**

Finanční výbor po projednání souhlasí s návrhem rozpočtových opatření a doporučuje je zastupitelstvu města Litoměřice ke schválení.

Hlasování: pro: 6 proti: 0 zdržel se: 0

**Návrh byl přijat**



**Odbor školství, kultury, sportu a památkové péče – viz příloha (soubor rozpočtových opatření)**

Finanční výbor po projednání souhlasí s návrhem rozpočtových opatření a doporučuje je zastupitelstvu města Litoměřice ke schválení.

Hlasování: pro: 6 proti: 0 zdržel se: 0

**Návrh byl přijat**

**Odbor správy nemovitého majetku města – viz příloha (soubor rozpočtových opatření)**

Finanční výbor po projednání souhlasí s návrhem rozpočtových opatření a doporučuje je zastupitelstvu města Litoměřice ke schválení.

Hlasování: pro: 6 proti: 0 zdržel se: 0

**Návrh byl přijat**

**Odbor životního prostředí – viz příloha (soubor rozpočtových opatření)**

Finanční výbor po projednání souhlasí s návrhem rozpočtových opatření a doporučuje je zastupitelstvu města Litoměřice ke schválení.

Hlasování: pro: 6 proti: 0 zdržel se: 0

**Návrh byl přijat**

**Odbor sociálních věcí a zdravotnictví – viz příloha (soubor rozpočtových opatření)**

Finanční výbor po projednání souhlasí s návrhem rozpočtových opatření a doporučuje je zastupitelstvu města Litoměřice ke schválení.

Hlasování: pro: 6 proti: 0 zdržel se: 0

**Návrh byl přijat**

**Stavební úřad – viz příloha (soubor rozpočtových opatření)**

Finanční výbor po projednání souhlasí s návrhem rozpočtových opatření a doporučuje je zastupitelstvu města Litoměřice ke schválení.

Hlasování: pro: 6 proti: 0 zdržel se: 0

**Návrh byl přijat**

**Odbor územního rozvoje – viz příloha (soubor rozpočtových opatření)**

Finanční výbor po projednání souhlasí s návrhem rozpočtových opatření a doporučuje je zastupitelstvu města Litoměřice ke schválení.

Hlasování: pro: 6 proti: 0 zdržel se: 0

**Návrh byl přijat**

**Městská policie – viz příloha (soubor rozpočtových opatření)**

Finanční výbor po projednání souhlasí s návrhem rozpočtových opatření a doporučuje je zastupitelstvu města Litoměřice ke schválení.

Hlasování: pro: 6 proti: 0 zdržel se: 0

**Návrh byl přijat**



**Útvar Zdravého města – viz příloha (soubor rozpočtových opatření)**

Finanční výbor po projednání souhlasí s návrhem rozpočtových opatření a doporučuje je zastupitelstvu města Litoměřice ke schválení.

Hlasování: pro: 6 proti: 0 zdržel se: 0

**Návrh byl přijat**

**Odbor komunikace, marketingu a cestovního ruchu – viz příloha (soubor rozpočtových opatření)**

Finanční výbor po projednání souhlasí s návrhem rozpočtových opatření a doporučuje je zastupitelstvu města Litoměřice ke schválení.

Hlasování: pro: 6 proti: 0 zdržel se: 0

**Návrh byl přijat**

**Živnostenský úřad – viz příloha (soubor rozpočtových opatření)**

Finanční výbor po projednání souhlasí s návrhem rozpočtových opatření a doporučuje je zastupitelstvu města Litoměřice ke schválení.

Hlasování: pro: 6 proti: 0 zdržel se: 0

**Návrh byl přijat**

**Odbor informačních a komunikačních technologií – viz příloha (soubor rozpočtových opatření)**

Finanční výbor po projednání souhlasí s návrhem rozpočtových opatření a doporučuje je zastupitelstvu města Litoměřice ke schválení.

Hlasování: pro: 6 proti: 0 zdržel se: 0

**Návrh byl přijat**

**celkem navržená rozpočtová opatření – viz příloha (soubor rozpočtových opatření)**

- **navržená rozpočtová opatření – zvýšení financí (tj. snížení schodku rozpočtu) o 33 094 tis. Kč (viz list celkem), z toho:**
  - **zvýšení příjmů a snížení výdajů roku 2025** (tj. skutečné navýšení financí) ve výši **17 270 tis. Kč**
  - **přesuny příjmů a výdajů** z roku 2025 do roku 2026 – v součtu z toho vyplývající zvýšení financí ve výši **15 824 tis. Kč**, z toho  
**přesuny příjmů: cca 45 mil. Kč** – tj. snížení financí – z toho celých 45 mil. Kč je již zahrnuto v návrhu rozpočtu 2026  
**přesuny výdajů: cca 61 mil. Kč** – tj. zvýšení financí – z toho cca 57 mil. Kč je již zahrnuto v návrhu rozpočtu 2026, cca 4 mil. Kč bude doplněno rozpočtovým opatřením



#### 4. Plán konání finančních výborů na I. pololetí roku 2026:

Předseda finančního výboru předložil členům finančního výboru města Litoměřice ke schválení plán konání finančních výborů na I. pololetí roku 2026.

19.2. 2026 od 16:00 (čt)

7.4. 2026 od 16:00 (út)

4.6. 2026 od 16:00 (čt)

Finanční výbor po projednání schvaluje plán konání finančních výborů na I. pololetí roku 2026.

Hlasování: pro: 6 proti: 0 zdržel se: 0

**Návrh byl přijat**

#### 5. Různé:

##### plnění daňových příjmů za 1- 10/2025:

- v porovnání se stejným obdobím minulého roku je stav plnění jednotlivých daní (viz příloha) **vyšší o cca 16,3 mil. Kč (tj. + 4,1 %), z toho zejména:**

- daň z přidané hodnoty (položka 1211) cca + 2,9 mil. Kč (+ 1,5 %)
- daň z příjmů fyzických osob (zaměstnanci – položka 1111) cca + 4,9 mil. Kč (+ 7,1 %)
- daň z příjmů právnických osob (položka 1121) cca + 7,8 mil. Kč (+ 8,5 %)

Přílohy:

- Návrhy rozpočtových opatření
- Daňové příjmy za 1 – 10/2025

Zapsala: Ing. Iveta Zalabáková – vedoucí ekonomického odboru

Ověřil – Vladislav Liška – člen FV

Rozdělovník:

- 1x Ing. Marek Kocánek – předseda FV
- 1x členové FV
- 1x vedení města
- 1x vedoucí zúčastněných odborů a PO
- 1x rozpočtářka



# MĚSTO LITOMĚŘICE

## NÁVRH ÚPRAVY ROZPOČTU DO FV

pro jednání ve finančním výboru, dne:

25.11.2025

předkládá odbor:

ekonomický odbor

1. Tabulka		Příjmy			
ÚZ/ORG	Název	Rozpočet (v Kč)			
		původní	změna	nový	
1	1805/1000	saldo příjmů a výdajů k vyrovnání rozpočtu	44 497 674,97	1 211 135,41	45 708 810,38
2	1803/1000	úroky z bankovních účtů	11 500 000	-5 000 000	6 500 000
					0
					0
<b>Celkem</b>		55 997 675	-3 788 865		52 208 810

2. Tabulka		Výdaje			
ÚZ/ORG	Název	Rozpočet (v Kč)			
		původní	změna	nový	
3	1008/1000	FÚ - odvod DPH	6 490 000	-2 000 000	4 490 000
4	1013/1100	TSM, PO - účel.přísp. na digitalizaci	2 500 000	-2 500 000	0
5	1012/1100	TSM, PO - účel.přísp. na opravy komunikací	9 000 000	711 135,41	9 711 135,41
					0
<b>Celkem</b>		11 500 000	-3 788 865		9 711 135

přesuny

NR 2026 2 000

### Zdůvodnění úpravy rozpočtu:

- Úprava příjmů dle vývoje skutečného plnění
- Úprava výdajů dle vývoje skutečného plnění
- Akce bude financována z investičního fondu PO.
- Skutečná výše oprav komunikací v roce 2025 v této výši, tj. nutno navýšit účelový příspěvek.
- O finanční prostředky ve výši 1 211 135,41 Kč zvyšujeme saldo příjmů a výdajů k vyrovnání rozpočtu.**

Datum, podpis projednání s vedením města:

Mgr. Petr Panaš  
místostarosta

18.11.2025

Datum, podpis navrhovatele:

Ing. Iveta Zalabáková  
vedoucí odboru

# MĚSTO LITOMĚŘICE

## NÁVRH ÚPRAVY ROZPOČTU DO FV

pro jednání ve finančním výboru, dne:

25.11.2025

předkládá odbor:

správní

1. Tabulka		Příjmy		
ÚZ/ORG	Název	Rozpočet (v Kč)		
		původní	změna	nový
1	1805/1000 saldo příjmů a výdajů k vyrovnání rozpočtu	45 708 810,38	-3 780 000	41 928 810,38
				0
	<b>Celkem</b>	45 708 810	-3 780 000	41 928 810

2. Tabulka		Výdaje			
ÚZ/ORG	Název	Rozpočet (v Kč)			
		původní	změna	nový	
2	2002/2000 výměna tepelného čerpadla Mír.nám. 17/9	600 000	-600 000	0	NR 2026 600
3	2002/2000 skartovačka pro spisovnu	130 000	-130 000	0	130
4	2015/2001 budova MěÚ Pekařská - vlastní zdroje	17 161 674	-750 000	16 411 674	1.RO 26 500
5	2012/2000 běžná údržba a opravy	2 480 000	250 000	2 730 000	
6	2026/2000 budova MěÚ - Mírové nám 17/9	800 000	200 000	1 000 000	
7	2013/2000 drobný hmotný dlouhodobý majetek	1 500 000	-200 000	1 300 000	200
8	2020/2000 pohonné hmoty, energie a voda	7 555 000	-2 000 000	5 555 000	2 000
9	2023/2000 placené práce a služby	1 920 000	-420 000	1 500 000	420
10	2021/2500 kulturní akce	330 000	-130 000	200 000	130
	<b>Celkem</b>	32 476 674	-3 780 000	28 696 674	1 100 2 880

### Zdůvodnění úpravy rozpočtu:

- 2 Přesun realizace akce do r. 2026
- 3 Skartovačka pořízena koncem roku 2024
- 4-5 Přesun 250 tis. na nezpůsobilé výdaje související s akcí a přesun 500 tis. na dokončení realizace akce v roce 2026
- 6 Výměna krytiny pultové střechy - odstranění příčiny zatékání
- 7-10 Snížení rozpočtovaných částek o nevyčerpané fin. prostředky do konce roku 2025.

1 **O finanční prostředky ve výši 3.780.000 Kč snižujeme saldo příjmů a výdajů k vyrovnání rozpočtu.**

Datum, podpis projednání s vedením města:

Ing. Pavel Richter  
tajemník

18.11.2025

Datum, podpis navrhovatele:

Bc. Milena Nováková  
zástupce vedoucího odboru

# MĚSTO LITOMĚŘICE

## NÁVRH ÚPRAVY ROZPOČTU DO FV

pro jednání ve finančním výboru, dne:

28.11.2023

předkládá odbor:

sociální fond

1. Tabulka		Příjmy			
ÚZ/ORG	Název	Rožpočet (v Kč)			
		původní	změna	nový	
1	2037/2500	příděl - 4 % z hrubých mezd	5 000 000	250 000	5 250 000
					0
		<b>Celkem</b>	5 000 000	250 000	5 250 000

2. Tabulka		Výdaje			
ÚZ/ORG	Název	Rožpočet (v Kč)			
		původní	změna	nový	
2	2037/2500	zdroje SF	8 060 000	250 000	8 310 000
					0
					0
		<b>Celkem</b>	8 060 000	250 000	8 310 000

### Zdůvodnění úpravy rožpočtu:

1, 2 Navýšení přídělu do SF z důvodu zvýšení objemu hrubých mezd.

Datum, podpis projednání s vedením města:

Mgr. Radek Löwy  
starosta

18.11.2025

Datum, podpis navrhovatele:

Ing. Pavel Richter  
tajemník

**MĚSTO LITOMĚŘICE**  
**NÁVRH ÚPRAVY ROZPOČTU DO FV**

pro jednání ve finančním výboru, dne:

25.11.2025

předkládá odbor:

školství, kultury, sportu a PP

1. Tabulka		Příjmy		
ÚZ/ORG	Název	Rožpočet (v Kč)		
		původní	změna	nový
1	1805/1000 saldo příjmů a výdajů k vyrovnání rozpočtu	41 928 810,38	-13 699 000	28 229 810,38
2				0
				0,00
<b>Celkem</b>		41 928 810,38	-13 699 000	28 229 810,38

2. Tabulka		Výdaje			přesuny
ÚZ/ORG	Název	Rožpočet (v Kč)			
		původní	změna	nový	
2	3508/3250 oprava střechy zimního stadionu	2 000 000,00	-2 000 000	0	RO 2026 2000
3	3502/3327 oprava topení - ZŠ Havlíčkova	6 000 000,00	-6 000 000	0	NR 2026 6000
4	3529/3339 nahrávací studio, nábytek	5 000 000,00	-5 000 000	0	NR 2026 5000
5	3412/3400 architektonická soutěž - socha	600 000,00	-500 000	100 000	RO 2026 500
6	3413/3406 prog.reg.MPR - divadlo - výměna oken	1 550 000,00	-599 000	951 000	NR 2026 599
7	3252/3250 mobilní šatny	1 000 000,00	400 000	1 400 000	
8	3300/3500 havárie školy, školská zařízení	2 539 650,00	-250 000	2 289 650	
9	3331/3300 PD, VŘ, administrace projektů	700 000,00	250 000	950 000	
<b>Celkem</b>		19 389 650	-13 699 000	5 690 650	14 099

**úpravy rozpočtu:**

- 2 Přesun nevyužitých prostředků roku 2025 pro realizaci v roce 2026.
  - 3 Přesun nevyužitých prostředků roku 2025 pro realizaci v roce 2026.
  - 4 Přesun nevyužitých prostředků roku 2025 pro realizaci v roce 2026.
  - 5 Přesun nevyužitých prostředků roku 2025 pro realizaci v roce 2026.
  - 6 Výše dotace z MPR.
  - 7 Na základě provedeného průzkumu trhu prosím o navýšení ceny na tuto investiční akci z 1mil. Kč vč. DPH na 1,4 mil. Kč vč. DPH z důvodu nutnosti zpracování projektové dokumentace pro stavební povolení vč. následné kolaudace a zpracování dokumentace skutečného provedení stavby vč. geodetického podkladu pro vedení Digitální technické mapy Ústeckého kraje a dále také zakázkové výroby těchto kontejnerů pro potřeby, jak TJ Sokol Pokratice, tak následně MSZ a zejména pak specifickou výrobu 1ks sanitárního kontejneru.
  - 8 Přesun v rámci schváleného rozpočtu 2025, kdy v tomto UZ nebudou zbývající prostředky využity.
  - 9 Navýšení UZ z prostředků UZ 3300 viz výše kvůli zadání nových PD a studií na dotační tituly pro ČŠJ.
- 1 **O finanční prostředky ve výši 13.699.000 Kč snížíme saldo příjmů a výdajů k vyrovnání rozpočtu.**

Datum, podpis projednání s vedením města:

Mgr. Jiří Adámek  
místostarosta

18.11.2025

Datum, podpis navrhovatele:

Mgr. Klára Moščicová  
vedoucí odboru

# MĚSTO LITOMĚŘICE

## NÁVRH ÚPRAVY ROZPOČTU DO FV

pro jednání ve finančním výboru, dne:

25.11.2025

předkládá odbor:

odbor správy nemovitého majetku města

1. Tabulka		Příjmy			
ÚZ/ORG	Název	Rozpočet (v Kč)			
		původní	změna	nový	
1	1805/1000 saldo příjmů a výdajů k vyrovnání rozpočtu	28 229 810,38	31 491 000	59 720 810,38	
2	4802/4000 prodej pozemků a nemovit. - ZUŠ	46 170 000	-12 000 000	34 170 000	NR 2026 -12 000
3	4802/4000 prodej pozemků a nemovit. - areál TSM	34 170 000	-33 100 000	1 070 000	NR 2026 -33 100
4	9124/9100 ENLITOS a.s. - RES 21 - investice	0	6 000	6 000	
5	4803/4400 prodej dřeva, myslivost	3 250 000	-1 100 000	2 150 000	
6	4811/4000 nájemné z pozemků pod garážemi	42 000	8 000	50 000	
<b>Celkem</b>		111 861 810	-14 695 000	97 166 810	

2. Tabulka		Výdaje			
ÚZ/ORG	Název	Rozpočet (v Kč)			
		původní	změna	nový	
7	4206/4000 PD Magnolie	1 000 000	-1 000 000	0	NR 2026 1 000
8	4411/4400 lesní technika - přívěs za traktor	1 000 000	-1 000 000	0	RO 2026 1 000
9	9128/9100 ENLITOS a.s - RES 23 - investice	18 000 000	-12 695 000	5 305 000	NR 2026 12 695
				0	
				0	
<b>Celkem</b>		20 000 000	-14 695 000	5 305 000	-30 405

### Zdůvodnění úpravy rozpočtu:

- 2 Prodej budovy ZUŠ - přesun do roku 2026.
- 3 Prodej bývalého areálu TSM Na Kocandě - přesun do roku 2026.
- 4 Poslední platba firmě za zajištění dotace RES 21 - původně platilo město, to pak přefakturovalo na ENLITOS a.s.
- 5 Ponižení příjmů za prodej dřeva, které nebylo vytěženo z důvodu překážek v práci na straně smluvního partnera zajišťujícího těžbu dřeva (dlouhodobá pracovní neschopnost, porucha na mechanizaci)
- 6 Nové nájem
- 7 Přesun platby za projektovou dokumentaci do roku 2026
- 8 Přesun akce do rozpočtu roku 2026
- 9 Přesun do roku 2026.

### 1 O finanční prostředky ve výši 31.491.000 Kč zvyšujeme saldo příjmů a výdajů k vyrovnání rozpočtu.

Datum, podpis projednání s vedením města:

18.11.2025

Datum, podpis navrhovatele:

Mgr. Jiří Adámek  
místostarosta

Mgr. Václav Härting  
vedoucí odboru

# MĚSTO LITOMĚŘICE

## NÁVRH ÚPRAVY ROZPOČTU DO FV

pro jednání ve finančním výboru, dne:

25.11.2025

předkládá odbor:

životního prostředí

1. Tabulka		Příjmy			
ÚZ/ORG	Název	Rozpočet (v Kč)			
		původní	změna	nový	
1	1805/1000	saldo příjmů a výdajů k vyrovnání rozpočtu	59 720 810,38	-1 420 000	58 300 810,38
2	5803/5000	místní a správní poplatky, odvody a ostatní příjmy	360 000	150 000	510 000
3	5804/5000	příspěvek na třídění sběru odpadu	8 500 000	-900 000	7 600 000
4	5809/5000	sběrový dvůr odpadů, ul. Nerudova	220 000	40 000	260 000
<b>Celkem</b>			68 800 810	-2 130 000	66 670 810

2. Tabulka		Výdaje			přesuny	vratky
ÚZ/ORG	Název	Rozpočet (v Kč)				
		původní	změna	nový		
5	5001/5000	čipování popelnic	400 000	-400 000	0	
6	5001/5000	platby za svoz separovaného odpadu	10 000 000	200 000	10 200 000	-200
7	5002/5000	monitorovací síť - ovzduší provoz + nová	200 000	-200 000	0	NR 2026 200
8	5202/5200	městská zeleň - pasport zelené	4 275 000	-200 000	4 075 000	NR 2026 200
9	5101/5100	příspěvky občanům	80 000	-80 000	0	
10	5107/5100	Pokratice - rekonstrukce rybníku	3 500 000	-700 000	2 800 000	
11	5809/5000	sběrový dvůr odpadů, Nerudova	3 730 000	-600 000	3 130 000	
12	05004/5000	státní správa	300 000	-150 000	150 000	
<b>Celkem</b>			22 485 000	-2 130 000	20 355 000	800 1 330

### Zdůvodnění úpravy rozpočtu:

- 2-4 Navýšení příjmů reflektuje současný stav.
- 5-12 Snížení, a v případě dseparovaných odpadů zvýšení výdajů reflektuje současný stav čerpání.

### 1 O finanční prostředky ve výši 1.420.000 Kč snižujeme saldo příjmů a výdajů k vyrovnání rozpočtu.

Datum, podpis projednání s vedením města:

Mgr. Petr Panaš  
místostarosta

18.11.2025

Datum, podpis navrhovatele:

Ing. Pavel Gryndler  
vedoucí odboru

# MĚSTO LITOMĚŘICE

## NÁVRH ÚPRAVY ROZPOČTU DO FV

pro jednání ve finančním výboru, dne:

25.11.2025

předkládá odbor:

sociálních věcí a zdravotnictví

1. Tabulka		Příjmy		
ÚZ/ORG	Název	Rožpočet (v Kč)		
		původní	změna	nový
1	1805/1000 saldo příjmů a výdajů k vyrovnání rožpočtu	58 300 810,38	-1 540 000	56 760 810,38
Celkem		58 300 810,38	-1 540 000	56 760 810,38

2. Tabulka		Výdaje		
ÚZ/ORG	Název	Rožpočet (v Kč)		
		původní	změna	nový
2	6009/6300 automobil	1 300 000	-1 300 000	0
3	6010/6300 azylové bydlení - koncesní smlouva	240 000	-240 000	0
Celkem		1 540 000	-1 540 000	0

přesuny

NR 2026 1 300

NR 2026 240

1 540

### Zdůvodnění úpravy rožpočtu:

- Finance v rožpočtu r. 2025 z důvodu krytí rožpočtem ve fázi objednávky, skutečný výdaj bude v 2026.
- Přesun do rožpočtu r. 2026 - platby začnou až od roku 2026.

- O finanční prostředky ve výši 1.540.000 Kč zvyšujeme saldo příjmů a výdajů k vyrovnání rožpočtu.**

Datum, podpis projednání s vedením města:

Mgr. Petr Panaš  
místostarosta

20.8.2025

Datum, podpis navrhovatele:

Ing. Bc. Renata Jurková  
vedoucí odboru

# MĚSTO LITOMĚŘICE

## NÁVRH ÚPRAVY ROZPOČTU DO FV

pro jednání ve finančním výboru, dne:

25.11.2025

předkládá odbor:

stavební úřad

1. Tabulka		Příjmy			
ÚZ/ORG	Název	Rozpočet (v Kč)			
		původní	změna	nový	
1	1805/1000	saldo příjmů a výdajů k vyrovnaní rozpočtu	56 760 810,38	-1 000 000	55 760 810,38
2	7802/7000	správní poplatky a ostatní příjmy	3 000 000	1 000 000	4 000 000
					0
Celkem		59 760 810	0	59 760 810	

2. Tabulka		Výdaje		
ÚZ/ORG	Název	Rozpočet (v Kč)		
		původní	změna	nový
				0
				0
				0
Celkem		0	0	0

### Zdůvodnění úpravy rozpočtu:

- 2 Navýšení příjmů dle vývoje skutečného plnění.
- 1 **O finanční prostředky ve výši 1.000.000 Kč snižujeme saldo příjmů a výdajů k vyrovnaní rozpočtu.**

Datum, podpis projednání s vedením města:

Ing. Pavel Richter  
tajemník

18.11.2025

Datum, podpis navrhovatele:

Ing. arch. Dominik Miko  
vedoucí odboru



# MĚSTO LITOMĚŘICE

## NÁVRH ÚPRAVY ROZPOČTU DO FV

pro jednání ve finančním výboru, dne:

25.11.2025

předkládá odbor:

městská policie

1. Tabulka		P ř í j m y			
ÚZ/ORG	N á z e v	Rozpočet (v tis. Kč)			
		původní	změna	nový	
1	1805/1000	saldo příjmů a výdajů k vyrovnání rozpočtu	31 228 710,38	-500 000	30 728 710,38
2	9803/9000	pult centrální ochrany a ost.nedaň.přímý	2 100 000	500 000	2 600 000
C e l k e m		33 328 710	0	33 328 710	

2. Tabulka		V ý d a j e		
ÚZ/ORG	N á z e v	Rozpočet (v tis. Kč)		
		původní	změna	nový
C e l k e m		0	0	0

### Zdůvodnění úpravy rozpočtu:

- 2 Navýšení příjmů dle vývoje skutečného plnění
- 1 **O finanční prostředky ve výši 500.000 Kč snižujeme saldo příjmů a výdajů k vyrovnání rozpočtu.**

Datum, podpis projednání s vedením města:

Mgr. Radek Löwy  
starosta

18.11.2024

Datum, podpis navrhovatele:

Ivan Králík  
velitel

# MĚSTO LITOMĚŘICE

## NÁVRH ÚPRAVY ROZPOČTU DO FV

pro jednání ve finančním výboru, dne:

25.11.2025

předkládá za:

útvár Zdravého města

1. Tabulka		Příjmy		
ÚZ/ORG	Název	Rozpočet (v tis. Kč)		
		původní	změna	nový
1	1805/1000 saldo příjmů a výdajů k vyrovnání rozpočtu	30 728 710,38	-500 000	30 228 710,38
	<b>Celkem</b>	30 728 710	-500 000	30 228 710

2. Tabulka		Výdaje		
ÚZ/ORG	Název	Rozpočet (v tis. Kč)		
		původní	změna	nový
2	8004/2100 participativní rozpočet	1 000 000	-500 000	500 000
	<b>Celkem</b>	1 000 000	-500 000	500 000

NR 2026 500

### Zdůvodnění úpravy rozpočtu:

- Část realizace bude uskutečněna v roce 2026
- O finanční prostředky ve výši 500.000 Kč snižujeme saldo příjmů a výdajů k vyrovnání rozpočtu.**

Datum, podpis projednání s vedením města:

Ing. Pavel Richter  
tajemník

18.11.2025

Datum, podpis navrhovatele:

Mgr. Petr Leník  
koordinátor Zdravého města

# MĚSTO LITOMĚŘICE

## NÁVRH ÚPRAVY ROZPOČTU DO FV

pro jednání ve finančním výboru, dne:

25.11.2025

předkládá odbor:

komunikace, marketingu a cestovního ruchu

1. Tabulka		Příjmy		
ÚZ/ORG	Název	Rozpočet (v tis. Kč)		
		původní	změna	nový
1	1805/1000 saldo příjmů a výdajů k vyrovnání rozpočtu	30 228 710,38	-380 000	29 848 710,38
2	2801/2200 průvodcovská činnost + ostatní služby	350 000	100 000	450 000
3	2801/2200 prodej zboží	750 000	200 000	950 000
Celkem		31 328 710	-80 000	31 248 710

2. Tabulka		Výdaje		
ÚZ/ORG	Název	Rozpočet (v tis. Kč)		
		původní	změna	nový
4	2203/2200 publikace o městě	200 000	-200 000	0
5	2212/2201 modernizace TIC - vlastní zdroje	0	120 000	120 000
Celkem		200 000	-80 000	120 000

NR 2026 200

### Zdůvodnění úpravy rozpočtu:

- 2 Navýšení příjmů dle skutečného plnění
- 3 Navýšení příjmů dle skutečného plnění
- 4 Aktuálně pracujeme na publikaci Turistický průvodce, nicméně k jeho vydání dojde na začátku roku 2026
- 5 Záloha na projekt modernizace IC.
- 1 **O finanční prostředky ve výši 380.000 Kč snižujeme saldo příjmů a výdajů k vyrovnání rozpočtu.**

Datum, podpis projednání s vedením města:

18.11.2025

Datum, podpis navrhovatele:

Ing. Radek Löwy  
starosta

Ing. Pavlína Kodytková  
vedoucí odboru

# MĚSTO LITOMĚŘICE

## NÁVRH ÚPRAVY ROZPOČTU DO FV

pro jednání ve finančním výboru, dne:

25.11.2025

předkládá odbor:

živnostenský úřad

1. Tabulka		Příjmy			
ÚZ/ORG	Název	Rozpočet (v Kč)			
		původní	změna	nový	
1	1805/1000	saldo příjmů a výdajů k vyrovnání rozpočtu	29 848 710,38	-150 000	29 698 710,38
2	2805/2400	správní poplatky a ostatní příjmy	700 000	150 000	850 000
					0
Celkem		30 548 710	0	30 548 710	

2. Tabulka		Výdaje		
ÚZ/ORG	Název	Rozpočet (v Kč)		
		původní	změna	nový
				0
				0
				0
Celkem		0	0	0

### Zdůvodnění úpravy rozpočtu:

- 2 Navýšení příjmů dle předpokladu skutečného plnění.
- 1 **O finanční prostředky ve výši 150.000 Kč snížíme saldo příjmů a výdajů k vyrovnání rozpočtu.**

Datum, podpis projednání s vedením města:

Ing. Pavel Richter  
tajemník

18.11.2025

Datum, podpis navrhovatele:

Ing. Marcela Škrancová  
vedoucí odboru

# MĚSTO LITOMĚŘICE

## NÁVRH ÚPRAVY ROZPOČTU DO FV

pro jednání ve finančním výboru, dne:

25.11.2025

předkládá odbor:

informačních a komunikačních technologií

1. Tabulka		Příjmy		
ÚZ/ORG	Název	Rozpočet (v Kč)		
		původní	změna	nový
1	1805/1000 saldo příjmů a výdajů k vyrovnání rozpočtu	29 698 710,38	-2 490 000	27 208 710,38
				0
				0
Celkem		29 698 710	-2 490 000	27 208 710

2. Tabulka		Výdaje			
ÚZ/ORG	Název	Rozpočet (v Kč)			
		původní	změna	nový	
2	2703/2700 komunikační a přístupové služby	1 100 000	-250 000	850 000	NR 2026 250
3	2710/2700 el.spisová služba pro příspěvkové organizace	2 240 000	-2 240 000	0	NR 2026 2 240
				0	
				0	
Celkem		3 340 000	-2 490 000	850 000	2 490

### Zdůvodnění úpravy rozpočtu:

2,3 Přesun výdajů neuskutečněných v roce 2025

1 O finanční prostředky ve výši 2.490.000 Kč snižujeme saldo příjmů a výdajů k vyrovnání rozpočtu.

Datum, podpis projednání s vedením města:

Ing. Pavel Richter  
tajemník

3.2.2025

Datum, podpis navrhovatele:

Bc. Jiří Hubálek  
vedoucí odboru

# MĚSTO LITOMĚŘICE

## NÁVRH ÚPRAVY ROZPOČTU DO FV

pro jednání ve finančním výboru, dne:

25.11.2025

předkládá odbor:

dopravy a silničního hospodářství

1. Tabulka		Příjmy			
ÚZ/ORG	Název	Rozpočet (v Kč)			
		původní	změna	nový	
1	1805/1000	saldo příjmů a výdajů k vyrovnání rozpočtu	27 208 710,38	-2 800 000,00	24 408 710,38
2	8801/8500	místní a spr.popl., ost.nedaň příjmy	9 420 000,00	1 800 000,00	11 220 000,00
3	8804/8500	parkovací automaty	12 500 000,00	1 000 000,00	13 500 000,00
Celkem		49 128 710,38	0,00	0,00	

2. Tabulka		Výdaje		
ÚZ/ORG	Název	Rozpočet (v Kč)		
		původní	změna	nový
Celkem		0,00	0,00	0,00

### Zdůvodnění úpravy rozpočtu:

- 2 Navýšení příjmů dle vývoje skutečného plnění.
- 1 O finanční prostředky ve výši 2.800.000,00 Kč snižujeme saldo příjmů a výdajů k vyrovnání rozpočtu.

Datum, podpis projednání s vedením města:

Mgr. Jiří Adámek  
místostarosta

5.11.2025

Datum, podpis navrhovatele:

Bc. Jan Jakub  
vedoucí odboru

členění dle odborů, útvarů	zdroje z min. let	skutečné navýšení financí v 2025	přesun příjmů a výdajů do roku 2026	přesun příjmů a výdajů		
				NR 2026	RO 2026	
<b>saldo příjmů a výdajů k vyrovnaní rozpočtu</b>	<b>57 502 700,58</b>					
<b>dotace</b>	-13 005 025,61	-13 005 025,61				-13 005 025,61
mezisoučet	44 497 674,97					
<b>ekonomický</b>	1 211 135,41	3 211 135,41	-2 000 000	2 000 000		1 211 135,41
mezisoučet	45 708 810,38					
<b>správní</b>	-3 780 000,00	-2 680 000,00	-1 100 000	600 000	500 000	-3 780 000,00
mezisoučet	41 928 810,38					
<b>školství, kultury, sportu a PP</b>	-13 699 000,00	400 000,00	-14 099 000	11 599 000	2 500 000	-13 699 000,00
mezisoučet	28 229 810,38					
<b>správa nemovitého majetku města</b>	31 491 000,00	1 086 000,00	30 405 000	-31 405 000	1 000 000	31 491 000,00
mezisoučet	59 720 810,38					
<b>životního prostředí</b>	-1 420 000,00	-620 000,00	-800 000	800 000		-1 420 000,00
mezisoučet	58 300 810,38					
<b>sociálních věcí a zdravotnictví</b>	-1 540 000,00		-1 540 000	1 540 000		-1 540 000,00
mezisoučet	56 760 810,38					
<b>stavební úřad</b>	-1 000 000,00	-1 000 000,00				-1 000 000,00
mezisoučet	55 760 810,38					
<b>územního rozvoje</b>	-24 532 100,00	-1 032 100,00	-23 500 000	23 500 000		-24 532 100,00
mezisoučet	31 228 710,38					
<b>městská policie</b>	-500 000,00	-500 000,00				-500 000,00
mezisoučet	30 728 710,38					
<b>útvár Zdravého města</b>	-500 000,00		-500 000	500 000		-500 000,00
mezisoučet	30 228 710,38					
<b>komunikace, marketingu a CR</b>	-380 000,00	-180 000,00	-200 000	200 000		-380 000,00
mezisoučet	29 848 710,38					
<b>útvár obrany a krizového řízení</b>	0,00					
mezisoučet	29 848 710,38					
<b>obecní živnostenský úřad</b>	-150 000,00	-150 000,00				-150 000,00
mezisoučet	29 698 710,38					
<b>odbor informačních a komunikačních technologií</b>	-2 490 000,00		-2 490 000	2 490 000		-2 490 000,00
mezisoučet	27 208 710,38					
<b>dopravy a silničního hospodářství</b>	-2 800 000,00	-2 800 000,00				-2 800 000,00
mezisoučet	24 408 710,38					
<b>stav po 5. RO ve FV</b>	<b>24 408 710,38</b>					
<b>5. RO ve FV celkem</b>	<b>-33 093 990,20</b>	<b>-17 269 990,20</b>	<b>-15 824 000</b>	<b>11 824 000</b>	<b>4 000 000</b>	<b>-33 093 990,20</b>

Tab. č. 3  
**Celkový výběr daní za období 1-10/2025 s porovnáním na období 1-10/2024**  
(údaje v tis. Kč)

<b>VÝBĚR DANÍ</b>														
<b>Měsíc</b>	FO-placena plátcí		FO-placena popl.		FO-vybíraná srážkou		PO		PO-OBCE		DPH		Daň z nemovitých věcí	
	2024	2025	2024	2025	2024	2025	2024	2025	2024	2025	2024	2025	2024	2025
	1111		1112		1113		1121		1122		1211		1511	
	85 745	92 950	5 948	7 220	18 499	15 320	114 532	120 660	10 362	14 958	230 058	237 000	39 782	40 480
<b>1</b>	7 612	8 160	343	343	1 509	1 239	2 132	2 357			20 333	19 381	146	624
<b>2</b>	7 062	7 289	263	280	1 537	1 447	918	736			22 899	23 343	15	34
<b>3</b>	6 007	6 457	524	1 344	1 304	1 111	20 856	14 858			13 846	13 588	30	47
	<b>20 681</b>	<b>21 906</b>	<b>1 130</b>	<b>1 967</b>	<b>4 350</b>	<b>3 797</b>	<b>23 906</b>	<b>17 951</b>	<b>0</b>	<b>0</b>	<b>57 078</b>	<b>56 312</b>	<b>191</b>	<b>705</b>
<b>4</b>	5 404	6 236			1 139	1 214	3 170	8 775			15 466	15 563	110	
<b>5</b>	6 800	7 176			1 377	1 212	2 694	2 972			21 031	21 953	22	0
<b>6</b>	7 454	7 914			1 497	1 284	16 278	14 708	10 362	10 000	18 029	17 927	25 928	26 681
	<b>19 658</b>	<b>21 326</b>	<b>0</b>	<b>0</b>	<b>4 013</b>	<b>3 710</b>	<b>22 142</b>	<b>26 455</b>	<b>10 362</b>	<b>10 000</b>	<b>54 526</b>	<b>55 443</b>	<b>26 060</b>	<b>26 681</b>
<b>7</b>	7 845	8 599	1 733	2 722	2 495	1 928	26 705	31 297			18 820	19 055	2 118	2 409
<b>8</b>	7 782	8 252			1 717	1 888					21 972	22 085	2 046	1 030
<b>9</b>	6 015	6 545	684	1 036	1 708	1 365	9 356	16 654		4 958	15 905	16 779	359	429
	<b>21 642</b>	<b>23 396</b>	<b>2 417</b>	<b>3 758</b>	<b>5 920</b>	<b>5 181</b>	<b>36 061</b>	<b>47 951</b>	<b>0</b>	<b>4 958</b>	<b>56 697</b>	<b>57 919</b>	<b>4 523</b>	<b>3 868</b>
<b>10</b>	7 342	7 602	554	494	1 468	1 367	10 200	7 771			16 162	17 598	203	38
<b>11</b>														
<b>12</b>														
	<b>7 342</b>	<b>7 602</b>	<b>554</b>	<b>494</b>	<b>1 468</b>	<b>1 367</b>	<b>10 200</b>	<b>7 771</b>	<b>0</b>	<b>0</b>	<b>16 162</b>	<b>17 598</b>	<b>203</b>	<b>38</b>
	<b>69 323</b>	<b>74 230</b>	<b>4 101</b>	<b>6 219</b>	<b>15 751</b>	<b>14 055</b>	<b>92 309</b>	<b>100 128</b>	<b>10 362</b>	<b>14 958</b>	<b>184 463</b>	<b>187 272</b>	<b>30 977</b>	<b>31 292</b>
<b>% plnění</b>	<b>81</b>	<b>80</b>	<b>69</b>	<b>86</b>	<b>85</b>	<b>92</b>	<b>81</b>	<b>83</b>	<b>100</b>	<b>100</b>	<b>80</b>	<b>79</b>	<b>78</b>	<b>77</b>

<b>CELKEM výběr daní (bez PO-OBCE)</b>	<b>396 924</b>	<b>413 196</b>
<b>% plnění (bez PO-OBCE)</b>	<b>80</b>	<b>80</b>
<b>Rozdíl plnění +/- (bez PO-OBCE)</b>	<b>16 272</b>	

# **Podkladový materiál pro 5. jednání ZM dne 11. 12. 2025**

**Číslo bodu:** 7  
**Název bodu:** Návrh rozpočtu města Litoměřice na rok 2026  
**Zodpovídá:** Ing. Iveta Zalabáková  
**Zpracoval/a/i:** Ing. Iveta Zalabáková

## **Důvodová zpráva:**

FV na svém jednání 11.11. projednal konečnou verzi návrhu rozpočtu na rok 2026 a doporučil ji ke schválení na jednání ZM dne 11.12. 2025

následně byl návrh rozpočtu předložen na jednání RM 19.11. – RM rovněž doporučila ke schválení ZM na jednání 11.12. 2025

v souladu s příslušnou legislativou byl návrh rozpočtu zveřejněn na úřední desce (min. 15 dní před jednáním ZM)

rozpočet na rok 2026 navržen v těchto parametrech:

PŘÍJMY 817 134 tis. Kč

VÝDAJE 804 003 tis. Kč

z toho přesuny výdajů z roku 2025 do roku 2026 ve výši 56 924 tis. Kč

předfinancování dotačních akcí ve výši 23 173 tis. Kč

rozdíl PŘÍJMY – VÝDAJE (SALDO ROZPOČTU - PŘEBYTEK): + 13 131 tis. Kč

FINANCOVÁNÍ: – 13 131 tis. Kč

V předloženém návrhu rozpočtu nejsou zatím zahrnuty všechny investiční akce, které město hodlá v roce 2026 realizovat – celkový přehled akcí obsažen v Akčním plánu na rok 2026 (viz následující bod) – akce budou do rozpočtu 2026 zapojovány postupně dle fáze projektové připravenosti, přičemž některé z nich zase budou přecházet do dalších let

V této souvislosti - podstatná skutečnost – schodek rozpočtu způsoben vždy pouze výší investic v daném roce a tím, zda je v případě dotačních akcí nastaveno poskytovatelem průběžné proplácení dotace, nebo nutné předfinancování dotace

Zásadní ve vztahu k návrhu rozpočtu a Akčnímu plánu na rok 2026 – město zvládne plánované investice financovat i nadále bez úvěrů, tj. pouze z vlastních zdrojů

Stavy na účtech k 1/1/025: cca 245 mil. Kč

Předložený návrh rozpočtu – zatím bez promítnutí dopadu změny ve financování nepedagogických pracovníků od 1/1/2026 – přejde ze státu na obce - bude dořešeno 1. rozpočtovým opatřením na ZM 5/3/2026 – základní princip změny ve financování ve vztahu k rozpočtům obcí takto: navýšení výdajů bude pokryto ze zvýšených daňových příjmů v rámci rozpočtového určení daní – v případě města Litoměřice se jedná o navýšení daňových příjmů o cca 67 mil. Kč – tj. 1. rozpočtovým opatřením bude řešena jak příjmová stránka (tj. navýšení daní o 67 mil. Kč), tak výdajová stránka (navýšení výdajů pro příslušné příspěvkové organizace)

(podrobnější členění základních parametrů rozpočtu - zejména z pohledu rozdělení na běžný a kapitálový rozpočet a konkrétní rozbor částky financování – uvedeno v příloze - tabulka rekapitulace)

## **usnesení č. 106/5/2025**

ZM schvaluje rozpočet města Litoměřice na rok 2026 v těchto parametrech:

PŘÍJMY ve výši 817.134 tis. Kč.

VÝDAJE ve výši 804.003 tis. Kč.

FINANCOVÁNÍ ve výši 13.131 tis. Kč.

Závaznými ukazateli rozpočtu jsou jednotlivé účelové zdroje (ÚZ) rozpočtu – v rozpočtu definováno 5místným účelovým znakem (viz příloha orig. zápisu).

Příloha č. 1: [NR\\_2026.pdf](#)

Příloha č. 2: [rekapitulace\\_NR\\_2026\\_final\\_ZM.pdf](#)

V Litoměřicích 15.12.2025

**Předkládá: Ing. Marek Kocánek**



Ekonomický odbor

Litoměřice

# ROZPOČET MĚSTA LITOMĚŘICE NA ROK 2026

(návrh – údaje uváděné v Kč)

listopad 2025

**Lhůta pro podání písemných připomínek občanů města k Návrhu rozpočtu Města Litoměřice na rok 2026 je stanovena do 4. prosince 2025, aby mohly být projednány v rámci schvalování Zastupitelstvem města Litoměřice dne 11. prosince 2025.**

**Písemné připomínky možno směřovat na Ing. Ivetu Zalabákovou, vedoucí ekonomického odboru Města Litoměřice na email [iveta.zalabakova@litomerice.cz](mailto:iveta.zalabakova@litomerice.cz)**

**Dále lze uplatnit připomínky ústně na jednání Zastupitelstva města Litoměřice dne 11. prosince 2025.**

**Zpracoval:** ekonomický odbor

# Město Litoměřice

## Návrh rozpočtu 2026

Počet stran 1

Strana 1 / 1

Kap	Org	Uz	Název	Příjmy	Výdaje	Financování
01			odbor ekonomický	588 825 000,00	101 640 000,00	-29 837 000,00
02			odbor správní	60 806 000,00	185 327 000,00	8 600 000,00
03			odbor škol., kult., sportu a pam. péče	6 228 000,00	205 199 000,00	0,00
04			odbor správy nemovitého majetku města	56 288 000,00	31 625 000,00	0,00
05			odbor životního prostředí	25 496 000,00	66 317 000,00	0,00
06			odbor sociálních věcí a zdravotnictví	17 227 000,00	46 533 000,00	0,00
07			odbor - stavební úřad	4 000 000,00	50 000,00	0,00
08			odbor územního rozvoje	29 979 000,00	94 583 000,00	8 106 000,00
09			městská policie	2 100 000,00	33 646 000,00	0,00
21			útvár Zdravého města	0,00	2 310 000,00	0,00
22			odbor komunikace,marketingu a cest.ruchu	1 350 000,00	5 605 000,00	0,00
23			útvár obrany a krizového řízení	45 000,00	1 673 000,00	0,00
24			odbor - obecní živnostenský úřad	750 000,00	0,00	0,00
27			odbor informačních a komunik.technologií	0,00	10 545 000,00	0,00
85			odbor dopravy a silničního hospodářství	24 040 000,00	18 950 000,00	0,00
<b>C E L K E M</b>				<b>817 134 000,00</b>	<b>804 003 000,00</b>	<b>-13 131 000,00</b>

# Město Litoměřice

## Návrh rozpočtu 2026

Počet stran 8

Strana 1 / 8

Kap	Org	Uz	Název	Příjmy	Výdaje	Financování
<b>01</b>	<b>odbor ekonomický</b>					
1000	01001		daň z příjmu práv. osob placená obcí	0,00	15 000 000,00	0,00
	01008		FÚ, odvod DPH, daň. poraden., bank. popl.	0,00	2 440 000,00	0,00
	01801		daňové příjmy	545 000 000,00	0,00	0,00
	01802		místní a správní poplatky	16 025 000,00	0,00	0,00
	01803		úroky z bankovních účtů	11 500 000,00	0,00	0,00
	01805		saldo příjmů a výdajů-vyrovnaní rozpočtu	0,00	0,00	-29 837 000,00
	01806		poplatek za likvidaci komunálního odpadu	16 300 000,00	0,00	0,00
<b>1000</b>	<b>odbor ekonomický</b>			<b>588 825 000,00</b>	<b>17 440 000,00</b>	<b>-29 837 000,00</b>
1100	01003		TSM, PO - neinv. příspěvek na provoz	0,00	30 600 000,00	0,00
	01004		TSM, PO - neinv. příspěvek na mzdy	0,00	53 600 000,00	0,00
<b>1100</b>	<b>Technické služby města Litoměřice, PO</b>			<b>0,00</b>	<b>84 200 000,00</b>	<b>0,00</b>
<b>01</b>	<b>odbor ekonomický</b>			<b>588 825 000,00</b>	<b>101 640 000,00</b>	<b>-29 837 000,00</b>
<b>02</b>	<b>odbor správní</b>					
	02001		příspěvky a poplatky sdružením	0,00	556 000,00	0,00
	02002		hmotný investiční majetek	0,00	1 200 000,00	0,00
	02005		úklid, skartace, stěhování	0,00	1 600 000,00	0,00
	02012		běžná údržba a opravy	0,00	2 120 000,00	0,00
	02013		drobný hmotný dlouhodobý majetek	0,00	1 200 000,00	0,00
	02014		spotřeb.mat., DHDM + opravy	0,00	1 350 000,00	0,00
	02020		pohonné hmoty, energie a voda	0,00	7 505 000,00	0,00
	02022		poštovné, el.certifikáty, čas.razítka	0,00	2 000 000,00	0,00
	02023		placené práce a služby	0,00	1 600 000,00	0,00
	02024		operativní leasing elektromobily	0,00	890 000,00	0,00
	02025		budova MěÚ - Mírové nám. 15/7	0,00	100 000,00	0,00
	02026		budova MěÚ - Mírové nám. 17/9	0,00	800 000,00	0,00
	02027		budova MěÚ - Mírové nám. 245/8	0,00	760 000,00	0,00
	02035		pojištění majetku města a jiné poj.	0,00	2 480 000,00	0,00
	02042		svatební obřady	0,00	240 000,00	0,00
	02805		správní poplatky a ostatní nedaňové příjmy	3 300 000,00	0,00	0,00
	02807		ostatní příjmy	2 000 000,00	0,00	0,00
	08811		odtahy vozidel, vraků a opuštěných voz.	30 000,00	0,00	0,00
	98074		účel.dot.-volby do zastupitel. v obcích	1 400 000,00	1 400 000,00	0,00
<b>2000</b>	<b>odbor správní</b>			<b>6 730 000,00</b>	<b>25 801 000,00</b>	<b>0,00</b>
2500	02008		zaměstnanci úřadu - stravné	0,00	2 500 000,00	0,00
	02018		výdaje na vzdělávání	0,00	2 200 000,00	0,00
	02019		fond starosty (občerstvení, dárky)	0,00	250 000,00	0,00
	02021		kulturní akce	0,00	330 000,00	0,00
	02037		sociální fond - tvorba, příspěvky	8 740 000,00	17 340 000,00	8 600 000,00
	02039		prostředky na platy a zákonné pojistné	0,00	136 906 000,00	0,00
	02806		příspěvek na výkon státní správy	45 336 000,00	0,00	0,00
<b>2500</b>	<b>kancelář starosty a tajemníka MěÚ</b>			<b>54 076 000,00</b>	<b>159 526 000,00</b>	<b>8 600 000,00</b>
<b>02</b>	<b>odbor správní</b>			<b>60 806 000,00</b>	<b>185 327 000,00</b>	<b>8 600 000,00</b>
<b>03</b>	<b>odbor škol., kult., sportu a pam. péče</b>					
3200	03205		dot.prog.-celoroční činnost sport.spolky	0,00	16 700 000,00	0,00

Kap	Org	Uz	Název	Příjmy	Výdaje	Financování
		03236	HC Stadion Litoměřice - splátka půjčky	2 000 000,00	0,00	0,00
		03237	TJ Sokol Pokratice - FVE - splátka půjčky	50 000,00	0,00	0,00
		03239	Fotbal.klub Litoměřicko - splátka půjčky	200 000,00	0,00	0,00
		03241	dot. na činn. a investice sport. odd.	0,00	315 000,00	0,00
<b>3200</b>			<b>odbor ŠKSaPP, oddělení sportu</b>	<b>2 250 000,00</b>	<b>17 015 000,00</b>	<b>0,00</b>
3250		03046	neinv. příspěvek PO na provoz	0,00	4 700 000,00	0,00
		03049	neinv. příspěvek PO na energie	0,00	19 125 000,00	0,00
		03051	neinv. příspěvek PO na platy	0,00	22 800 000,00	0,00
		03500	havárie	0,00	500 000,00	0,00
		03524	stav.akce zřizovatele: oprava plavec.bazénu	0,00	3 700 000,00	0,00
		03531	stav.akce zřizovatele: let.koupaliště-opravy,výměny	0,00	1 500 000,00	0,00
<b>3250</b>			<b>MSZ Litoměřice, Zahradnická 28, PO</b>	<b>0,00</b>	<b>52 325 000,00</b>	<b>0,00</b>
		03032	dot.program - oblast volného času dětí	0,00	110 000,00	0,00
		03034	školství - dotace a příspěvky	0,00	1 290 000,00	0,00
		03331	PD, VŘ, administrace projektů	0,00	1 000 000,00	0,00
		03821	nájemné z FVE - ZŠ Ladova	69 000,00	0,00	0,00
<b>3300</b>			<b>odbor ŠKSaPP, oddělení školství</b>	<b>69 000,00</b>	<b>2 400 000,00</b>	<b>0,00</b>
3301		03506	stav.akce zřizovatele:soc.zařízení-oprava,výměna	0,00	450 000,00	0,00
<b>3301</b>			<b>MŠ Litoměřice, Eliášova 1/1438</b>	<b>0,00</b>	<b>450 000,00</b>	<b>0,00</b>
3305		03506	stav.akce zřizovatele:soc.zařízení-oprava,výměna	0,00	500 000,00	0,00
<b>3305</b>			<b>MŠ Litoměřice, Stránského 3a/1710</b>	<b>0,00</b>	<b>500 000,00</b>	<b>0,00</b>
3308		03503	stav.akce zřizovatele:rozvody vody-oprava,výměna	0,00	1 000 000,00	0,00
<b>3308</b>			<b>MŠ Litoměřice, Alšova 33</b>	<b>0,00</b>	<b>1 000 000,00</b>	<b>0,00</b>
3309		03509	stav.akce zřizovatele:oplocení-oprava,výměna	0,00	300 000,00	0,00
<b>3309</b>			<b>MŠ Litoměřice, Ladova 431</b>	<b>0,00</b>	<b>300 000,00</b>	<b>0,00</b>
3316		03510	stav.akce zřizovatele:schodiště-oprava,výměna	0,00	500 000,00	0,00
<b>3316</b>			<b>MŠ Litoměřice, Ladova 1/428</b>	<b>0,00</b>	<b>500 000,00</b>	<b>0,00</b>
3317		03046	neinv. příspěvek PO na provoz	0,00	3 450 000,00	0,00
		03047	účelový příspěvek - bruslení	0,00	50 000,00	0,00
		03049	neinv. příspěvek PO na energie	0,00	5 550 000,00	0,00
		03051	neinv. příspěvek PO na platy	0,00	2 534 000,00	0,00
		03059	podpora proj. vzděl. pro udržitel.rozvoj	0,00	10 000,00	0,00
<b>3317</b>			<b>MŠ Masarykova 30, PO</b>	<b>0,00</b>	<b>11 594 000,00</b>	<b>0,00</b>
3318		03046	neinv. příspěvek PO na provoz	0,00	230 000,00	0,00
		03049	neinv. příspěvek PO na energie	0,00	50 000,00	0,00
		03051	neinv. příspěvek PO na platy	0,00	547 000,00	0,00
<b>3318</b>			<b>Lesní MŠ Hliněnka</b>	<b>0,00</b>	<b>827 000,00</b>	<b>0,00</b>
3321		03046	neinv. příspěvek PO na provoz	0,00	1 270 000,00	0,00
		03047	účelový příspěvek - bruslení	0,00	50 000,00	0,00
		03049	neinv. příspěvek PO na energie	0,00	2 100 000,00	0,00
		03051	neinv. příspěvek PO na platy	0,00	948 000,00	0,00
		03059	podpora proj. vzděl. pro udržitel.rozvoj	0,00	10 000,00	0,00
<b>3321</b>			<b>ZŠ Litoměřice, Na Valech 53, PO</b>	<b>0,00</b>	<b>4 378 000,00</b>	<b>0,00</b>
3323		03046	neinv. příspěvek PO na provoz	0,00	1 111 000,00	0,00
		03047	účelový příspěvek - bruslení	0,00	50 000,00	0,00
		03049	neinv. příspěvek PO na energie	0,00	1 850 000,00	0,00
		03051	neinv. příspěvek PO na platy	0,00	958 000,00	0,00

Kap	Org	Uz	Název	Příjmy	Výdaje	Financování
		03059	podpora proj. vzděl. pro udržitel.rozvoj	0,00	10 000,00	0,00
		03508	stav.akce zřizovatele: střecha-oprava,výměna	0,00	500 000,00	0,00
		03526	stav.akce zřizovatele: povrchy,zdivo-oprava,výměna	0,00	250 000,00	0,00
<b>3323</b>	<b>ZŠ Litoměřice, Boženy Němcové 2, PO</b>			<b>0,00</b>	<b>4 729 000,00</b>	<b>0,00</b>
3325	03046	neinv. příspěvek PO na provoz		0,00	1 210 000,00	0,00
	03047	úcelový příspěvek - bruslení		0,00	50 000,00	0,00
	03049	neinv. příspěvek PO na energie		0,00	1 720 000,00	0,00
	03051	neinv. příspěvek PO na platy		0,00	856 000,00	0,00
	03059	podpora proj. vzděl. pro udržitel.rozvoj		0,00	10 000,00	0,00
	03507	stav.akce zřizovatele: hřiště-oprava,výměna		0,00	2 700 000,00	0,00
<b>3325</b>	<b>ZŠ Masarykova Ltm., Svojsíkova 5, PO</b>			<b>0,00</b>	<b>6 546 000,00</b>	<b>0,00</b>
3326	03046	neinv. příspěvek PO na provoz		0,00	1 070 000,00	0,00
	03047	úcelový příspěvek - bruslení		0,00	50 000,00	0,00
	03049	neinv. příspěvek PO na energie		0,00	2 600 000,00	0,00
	03051	neinv. příspěvek PO na platy		0,00	1 180 000,00	0,00
	03059	podpora proj. vzděl. pro udržitel.rozvoj		0,00	10 000,00	0,00
	03501	stav.akce zřizovatele:osvětlení-oprava,výměna		0,00	600 000,00	0,00
<b>3326</b>	<b>ZŠ Litoměřice, U Stadionu 4, PO</b>			<b>0,00</b>	<b>5 510 000,00</b>	<b>0,00</b>
3327	03046	neinv. příspěvek PO na provoz		0,00	1 150 000,00	0,00
	03047	úcelový příspěvek - bruslení		0,00	50 000,00	0,00
	03049	neinv. příspěvek PO na energie		0,00	2 100 000,00	0,00
	03051	neinv. příspěvek PO na platy		0,00	907 000,00	0,00
	03059	podpora proj. vzděl. pro udržitel.rozvoj		0,00	10 000,00	0,00
	03502	stav.akce zřizovatele: topení-oprava,výměna		0,00	12 000 000,00	0,00
<b>3327</b>	<b>ZŠ Litoměřice, Havlíčkova 32, PO</b>			<b>0,00</b>	<b>16 217 000,00</b>	<b>0,00</b>
3328	03046	neinv. příspěvek PO na provoz		0,00	1 035 000,00	0,00
	03047	úcelový příspěvek - bruslení		0,00	100 000,00	0,00
	03049	neinv. příspěvek PO na energie		0,00	2 300 000,00	0,00
	03051	neinv. příspěvek PO na platy		0,00	1 000 000,00	0,00
	03059	podpora proj. vzděl. pro udržitel.rozvoj		0,00	10 000,00	0,00
<b>3328</b>	<b>ZŠ Litoměřice, Ladova 5, PO</b>			<b>0,00</b>	<b>4 445 000,00</b>	<b>0,00</b>
3330	03330	prevence pro budoucnost - vlastní zdroje		0,00	362 000,00	0,00
	15019	OP Spravedlivá transformace 2021-2027-EU-NIV		0,00	2 060 000,00	0,00
<b>3330</b>	<b>Prevence pro budoucnost</b>			<b>0,00</b>	<b>2 422 000,00</b>	<b>0,00</b>
3339	03046	neinv. příspěvek PO na provoz		0,00	409 000,00	0,00
	03059	podpora proj. vzděl. pro udržitel.rozvoj		0,00	10 000,00	0,00
	03062	úcel.přísp. - Symfonický koncert		0,00	20 000,00	0,00
	03063	úcel.přísp. - Zahrada orchestrů		0,00	10 000,00	0,00
	03529	nahrávací studio, nábytek		0,00	5 000 000,00	0,00
<b>3339</b>	<b>ZUŠ Litoměřice, Masarykova 46, PO</b>			<b>0,00</b>	<b>5 449 000,00</b>	<b>0,00</b>
3369	03052	neinv. příspěvek na provoz, PO CŠJ		0,00	5 656 000,00	0,00
	03530	rekonstrukce vstupní haly a WC		0,00	3 000 000,00	0,00
	03808	nájemné objekt CŠJ		264 000,00	0,00	0,00
<b>3369</b>	<b>CŠJ Litoměřice, Svojsíkova 7, PO</b>			<b>264 000,00</b>	<b>8 656 000,00</b>	<b>0,00</b>
	03401	indiv.dotace/tradiční kulturní akce		0,00	240 000,00	0,00
	03402	dotační program - oblast kultury		0,00	1 100 000,00	0,00
	03403	kronika a občanské obřady		0,00	255 000,00	0,00

# Město Litoměřice

## Návrh rozpočtu 2026

Počet stran 8

Strana 4 / 8

Kap	Org	Uz	Název	Příjmy	Výdaje	Financování
		03404	pronájmy, opr. a rek. kultur. památek	0,00	87 000,00	0,00
		03405	dot.progr.-celoroční činnost v obl.kultury	0,00	700 000,00	0,00
		03407	progr.regenerace MPR - podíl města	0,00	500 000,00	0,00
		03801	správní popl. , pokuty, poj. náhr.	30 000,00	0,00	0,00
		03819	nájemné areál výstaviště	1 815 000,00	0,00	0,00
	<b>3400</b>		<b>odbor ŠKSaPP, oddělení kultury</b>	<b>1 845 000,00</b>	<b>2 882 000,00</b>	<b>0,00</b>
	3401	03046	neinv. příspěvek PO na provoz	0,00	1 830 000,00	0,00
		03049	neinv. příspěvek PO na energie	0,00	762 000,00	0,00
		03051	neinv. příspěvek PO na platy	0,00	6 127 000,00	0,00
		03064	účel.přísp. - Města čtou	0,00	30 000,00	0,00
		03065	účel.přísp. - Máchovou stopou	0,00	25 000,00	0,00
		03069	účel. příspěvek - sv.Martin	0,00	10 000,00	0,00
		03070	účel. příspěvek - záložka	0,00	40 000,00	0,00
		03505	stav.akce zřizovatele: okna-oprava,výměna	0,00	400 000,00	0,00
	<b>3401</b>		<b>Knih. K. H. Máchy Ltm., Mír. nám. 26, PO</b>	<b>0,00</b>	<b>9 224 000,00</b>	<b>0,00</b>
	3406	03046	neinv. příspěvek PO na provoz	0,00	15 500 000,00	0,00
		03049	neinv. příspěvek PO na energie	0,00	7 410 000,00	0,00
		03051	neinv. příspěvek PO na platy	0,00	16 400 000,00	0,00
		03068	účel.přísp. - škodní událost	1 800 000,00	0,00	0,00
		03071	účel.přísp. - příměstský tábor	0,00	30 000,00	0,00
		03413	prog.reg.MPR - divadlo - výměna oken	0,00	2 000 000,00	0,00
		03500	havárie	0,00	500 000,00	0,00
	<b>3406</b>		<b>MKZ Litoměřice, Na Valech 2028, PO</b>	<b>1 800 000,00</b>	<b>41 840 000,00</b>	<b>0,00</b>
	3500	03300	havárie školy, školská zařízení	0,00	2 000 000,00	0,00
	<b>3500</b>		<b>odbor ŠKSaPP, stavební akce</b>	<b>0,00</b>	<b>2 000 000,00</b>	<b>0,00</b>
	3610	03046	neinv. příspěvek PO na provoz	0,00	1 360 000,00	0,00
		03049	neinv. příspěvek PO na energie	0,00	750 000,00	0,00
		03051	neinv. příspěvek PO na platy	0,00	1 400 000,00	0,00
		03059	podpora proj. vzděl. pro udržitel.rozvoj	0,00	10 000,00	0,00
		03060	kurzy počítač. gramotnosti pro seniory	0,00	70 000,00	0,00
		03509	stav.akce zřizovatele:oplocení-oprava,výměna	0,00	400 000,00	0,00
	<b>3610</b>		<b>DDM Litoměřice, Plešivecká 15, PO</b>	<b>0,00</b>	<b>3 990 000,00</b>	<b>0,00</b>
<b>03</b>			<b>odbor škol., kult., sportu a pam. péče</b>	<b>6 228 000,00</b>	<b>205 199 000,00</b>	<b>0,00</b>
<b>04</b>			<b>odbor správy nemovitého majetku města</b>			
		04201	odhady nemovitostí, právníci, výpisy	0,00	960 000,00	0,00
		04202	nákup pozemků a nemovitostí	0,00	250 000,00	0,00
		04206	PD Magnolie	0,00	1 000 000,00	0,00
		04801	nájemné z nemovitostí + ostatní	1 350 000,00	180 000,00	0,00
		04802	prodej pozemků a nemovitostí	46 170 000,00	0,00	0,00
		04806	opravy a investiční akce	0,00	1 700 000,00	0,00
		04810	nájemné ze zahrádek	140 000,00	0,00	0,00
		04811	nájemné z pozemků pod garážemi	43 000,00	0,00	0,00
		08220	Pivovar budova A - nájemné	900 000,00	0,00	0,00
		08223	Kasárna pod Radobýlem - nájemné	2 000 000,00	0,00	0,00
		08226	Pivovar budova B - nájemné	2 400 000,00	0,00	0,00
	<b>4000</b>		<b>odbor správy nemovitého majetku města</b>	<b>53 003 000,00</b>	<b>4 090 000,00</b>	<b>0,00</b>

# Město Litoměřice

## Návrh rozpočtu 2026

Počet stran 8

Strana 5 / 8

Kap	Org	Uz	Název	Příjmy	Výdaje	Financování
		04401	provozní a ostatní neinv. a inv. náklady	0,00	4 025 000,00	0,00
		04803	prodej dřeva, myslivost	3 250 000,00	0,00	0,00
	<b>4400</b>	<b>odd. lesního hospodářství (OLH)</b>		<b>3 250 000,00</b>	<b>4 025 000,00</b>	<b>0,00</b>
		04204	energetický management	0,00	1 500 000,00	0,00
		09120	energ. služba se zaručen. výsl. (EPC)	0,00	7 200 000,00	0,00
		09126	ENLITOS a.s.- provoz	0,00	1 610 000,00	0,00
		09127	FVE ENLITOS - nájemné	35 000,00	0,00	0,00
		09128	ENLITOS a.s. - RES 23 - investice	0,00	13 200 000,00	0,00
	<b>9100</b>	<b>SMART CITY Litoměřice</b>		<b>35 000,00</b>	<b>23 510 000,00</b>	<b>0,00</b>
<b>04</b>		<b>odbor správy nemovitého majetku města</b>		<b>56 288 000,00</b>	<b>31 625 000,00</b>	<b>0,00</b>
<b>05</b>		<b>odbor životního prostředí</b>				
		05001	nakládání s odpady	0,00	37 059 000,00	0,00
		05002	příspěvky a ekologická výchova	0,00	916 000,00	0,00
		05003	ekologické služby (psí útulek, deratizace)	0,00	1 300 000,00	0,00
		05004	státní správa	0,00	330 000,00	0,00
		05005	popl. za vynětí ZPF - skládka Třeboutice	0,00	197 000,00	0,00
		05803	místní a spr.popl.,odvody, ost.přijm.	205 000,00	0,00	0,00
		05804	příspěvek na třídění sběru odpadu	6 000 000,00	0,00	0,00
		05809	sběrový dvůr odpadů, ul. Nerudova	170 000,00	4 000 000,00	0,00
	<b>5000</b>	<b>odbor životního prostředí</b>		<b>6 375 000,00</b>	<b>43 802 000,00</b>	<b>0,00</b>
		05102	nádoby na odpad	0,00	1 000 000,00	0,00
		05104	Střelecký ostrov - výsadby, prořezy	0,00	500 000,00	0,00
		05111	čerpačka Labe	0,00	300 000,00	0,00
		22008	příspěvky obcím podle atomového zákona	5 750 000,00	0,00	0,00
	<b>5100</b>	<b>Správa úložišť radioaktiv. odpadu</b>		<b>5 750 000,00</b>	<b>1 800 000,00</b>	<b>0,00</b>
	5101	05108	revitalizace lesoparku Mostná hora-vlastní zdroje	0,00	1 100 000,00	0,00
		05113	revitalizace lesoparku Mostná hora-nezpús.výdaje	0,00	900 000,00	0,00
		15016	OPŽP 2021-2027 – EU – neinvestice	0,00	850 000,00	0,00
		15501	OPŽP 2021-2027 – EU – investice	0,00	6 200 000,00	0,00
	<b>5101</b>	<b>revitalizace lesoparku Mostná hora</b>		<b>0,00</b>	<b>9 050 000,00</b>	<b>0,00</b>
	5102	05106	sběrový dvůr odpadů - areál TSM	0,00	3 500 000,00	0,00
		15016	OPŽP 2021-2027 – EU – neinvestice	874 000,00	437 000,00	0,00
		15501	OPŽP 2021-2027 – EU – investice	12 047 000,00	4 563 000,00	0,00
	<b>5102</b>	<b>předcházení vzniku odpadů - areál TSM</b>		<b>12 921 000,00</b>	<b>8 500 000,00</b>	<b>0,00</b>
		02039	prostředky na platy a zákonné pojistné	0,00	180 000,00	0,00
		90002	úcel.dot.-Národní progr.Životní prostř.	450 000,00	360 000,00	0,00
	<b>5103</b>	<b>opatření ke snížení znečištění ovzduší</b>		<b>450 000,00</b>	<b>540 000,00</b>	<b>0,00</b>
		05202	městská zeleň - údržba	0,00	2 625 000,00	0,00
	<b>5200</b>	<b>odbor životního prostředí, městská zeleň</b>		<b>0,00</b>	<b>2 625 000,00</b>	<b>0,00</b>
<b>05</b>		<b>odbor životního prostředí</b>		<b>25 496 000,00</b>	<b>66 317 000,00</b>	<b>0,00</b>
<b>06</b>		<b>odbor sociálních věcí a zdravotnictví</b>				
	6100	06101	úcel.dot.-lékařská pohotovostní služba	0,00	800 000,00	0,00
		06102	zubní pohotovost	0,00	150 000,00	0,00
	<b>6100</b>	<b>odbor SVaZ, zdravotnictví</b>		<b>0,00</b>	<b>950 000,00</b>	<b>0,00</b>
	6156	06022	neinv. přísp. PO na energie	0,00	900 000,00	0,00

# Město Litoměřice

## Návrh rozpočtu 2026

Počet stran 8

Strana 6 / 8

Kap	Org	Uz	Název	Příjmy	Výdaje	Financování
		06023	neinv. přísp. PO na platy	0,00	9 850 000,00	0,00
		06024	neinv. přísp. PO na provoz	0,00	450 000,00	0,00
		06026	účel.přísp. - podpora soc. služeb - projekt	0,00	40 000,00	0,00
	<b>6156</b>	<b>Centrum SRDÍČKO Litoměřice</b>		<b>0,00</b>	<b>11 240 000,00</b>	<b>0,00</b>
		06005	dot.progr.-podp.soc.a zdrav.akt.-občané	0,00	400 000,00	0,00
		06008	provoz služebního vozidla odboru SVaZ	300 000,00	420 000,00	0,00
		06009	investiční výdaje a větší opravy	0,00	2 000 000,00	0,00
		06010	azylové bydlení - koncesní smlouva	0,00	240 000,00	0,00
		06011	azylové bydlení - indiv.dotace na provoz	0,00	1 500 000,00	0,00
		06012	náhradní rodinná péče a pěstounská péče	0,00	50 000,00	0,00
		06015	prevence kriminality	0,00	550 000,00	0,00
		06018	komunitní plán	0,00	630 000,00	0,00
		06030	důchodci + zdravotně postižení	0,00	670 000,00	0,00
		06042	Fond ohrožených dětí Klokánek	0,00	200 000,00	0,00
		06801	příjmy z činnosti sociálního odboru	200 000,00	0,00	0,00
		13010	státní přísp. na výkon pěstounské péče	3 233 000,00	3 233 000,00	0,00
		13015	účel.dot.-přísp. na výkon sociální práce	1 570 000,00	3 000 000,00	0,00
		13024	transfer na výkon OSPOD	11 924 000,00	14 000 000,00	0,00
	<b>6300</b>	<b>odbor SVaZ, sociální věci</b>		<b>17 227 000,00</b>	<b>26 893 000,00</b>	<b>0,00</b>
	6375	06031	šatník	0,00	50 000,00	0,00
		06037	dobrovolnické centrum	0,00	200 000,00	0,00
	<b>6375</b>	<b>Diecézní charita</b>		<b>0,00</b>	<b>250 000,00</b>	<b>0,00</b>
		06016	neinvestiční výdaje	0,00	200 000,00	0,00
	<b>6380</b>	<b>Klub seniorů</b>		<b>0,00</b>	<b>200 000,00</b>	<b>0,00</b>
		06043	dot.progr.-podpora sociálních služeb	0,00	6 000 000,00	0,00
		06044	ostatní výdaje	0,00	1 000 000,00	0,00
	<b>6400</b>	<b>podpora sociálních služeb</b>		<b>0,00</b>	<b>7 000 000,00</b>	<b>0,00</b>
<b>06</b>	<b>odbor sociálních věcí a zdravotnictví</b>			<b>17 227 000,00</b>	<b>46 533 000,00</b>	<b>0,00</b>
<b>07</b>	<b>odbor - stavební úřad</b>					
		07010	PD, stat. znalecké posudky, kopírování	0,00	50 000,00	0,00
		07802	správní poplatky a ostatní příjmy	4 000 000,00	0,00	0,00
	<b>7000</b>	<b>odbor - stavební úřad</b>		<b>4 000 000,00</b>	<b>50 000,00</b>	<b>0,00</b>
<b>07</b>	<b>odbor - stavební úřad</b>			<b>4 000 000,00</b>	<b>50 000,00</b>	<b>0,00</b>
<b>08</b>	<b>odbor územního rozvoje</b>					
	8000	08801	místní a spr. popl., ost. nedaň. příjmy	121 000,00	0,00	0,00
	<b>8000</b>	<b>odbor územního rozvoje</b>		<b>121 000,00</b>	<b>0,00</b>	<b>0,00</b>
	8100	02106	strategické řízení	0,00	150 000,00	0,00
		08001	provozní výdaje a inženýrská činnost	0,00	320 000,00	0,00
		08002	projektové dokumentace	0,00	3 000 000,00	0,00
		08003	územně plánovací dokumentace + ÚPP	0,00	250 000,00	0,00
		08005	inženýrská činnost	0,00	1 500 000,00	0,00
	<b>8100</b>	<b>odbor ÚR, příprava staveb</b>		<b>0,00</b>	<b>5 220 000,00</b>	<b>0,00</b>
		08206	veřejné osvětlení - oprava, výměna	0,00	1 000 000,00	0,00
		08213	recyklovaný materiál	0,00	100 000,00	0,00
		08227	chodníky - opravy a nové	0,00	5 850 000,00	0,00

Kap	Org	Uz	Název	Příjmy	Výdaje	Financování
		08228	dětská hřiště	0,00	2 150 000,00	0,00
		08231	údržba a opravy místních komun., DZ a jiné činnosti	0,00	4 500 000,00	0,00
		08233	ostatní menší opravy a investiční akce	50 000,00	0,00	0,00
		08234	Kasárna p.R.- stav.úpravy objektů - areál PO TSM	0,00	300 000,00	0,00
		08238	městský hřbitov	0,00	500 000,00	0,00
		08251	Tyršovo nám., Krajská ul.- oprava povrchů	0,00	2 500 000,00	0,00
		08252	autobusové zastávky	0,00	700 000,00	0,00
		08253	parkoviště Nerudova	0,00	7 200 000,00	0,00
		08254	Dlouhá ulice	0,00	5 000 000,00	0,00
		08255	stav.úpravy budovy B pivovaru - vyvolané investice	0,00	2 500 000,00	0,00
		08257	ostatní rekonstrukce a modernizace	0,00	2 875 000,00	0,00
		08258	havarijní fond	0,00	2 000 000,00	0,00
		08260	Bójská ul. 1 - nová komunikace	0,00	14 000 000,00	0,00
		08261	Bójská ul. 2 - nová komunikace	0,00	500 000,00	0,00
	<b>8200</b>		<b>odbor ÚR, realizace staveb</b>	<b>50 000,00</b>	<b>51 675 000,00</b>	<b>0,00</b>
		08218	automatické park. zařízení pro kola	2 000,00	40 000,00	0,00
	<b>8202</b>		<b>automatické park. zař. pro kola v Ltm.</b>	<b>2 000,00</b>	<b>40 000,00</b>	<b>0,00</b>
	8211	17519	účel.dot. IROP 2021-2027 - EU - INV	15 000 000,00	0,00	0,00
	<b>8211</b>		<b>azylové bydlení Želetická</b>	<b>15 000 000,00</b>	<b>0,00</b>	<b>0,00</b>
	8217	08259	dostupné nájemní bydlení - vlastní zdroje	0,00	4 136 000,00	0,00
		92511	SF PI - dostupné bydlení - dotace	8 106 000,00	8 106 000,00	0,00
		92512	SF PI - dostupné bydlení - úvěr	0,00	8 106 000,00	8 106 000,00
	<b>8217</b>		<b>bytový dům - ul. Masarykova</b>	<b>8 106 000,00</b>	<b>20 348 000,00</b>	<b>8 106 000,00</b>
		08807	TSM - nájemné hřbitov, tržby z WC	450 000,00	0,00	0,00
	<b>8300</b>		<b>odbor ÚR, TSM Litoměřice, PO</b>	<b>450 000,00</b>	<b>0,00</b>	<b>0,00</b>
		08101	oprava povrchu chodníku po pokládce sítí	0,00	1 500 000,00	0,00
		08402	el. energie veřej. osvětlení města	5 000 000,00	12 000 000,00	0,00
		08403	ostatní služby (mimo TSM) - úklid města	0,00	1 300 000,00	0,00
		08801	místní a spr. popl., ost. nedaň. příjmy	1 200 000,00	0,00	0,00
		08811	odtahy vozidel, vraků a opuštěných voz.	50 000,00	0,00	0,00
	<b>8400</b>		<b>odbor ÚR, místní komunikace</b>	<b>6 250 000,00</b>	<b>14 800 000,00</b>	<b>0,00</b>
		09122	SYNERGYS - vlastní zdroje	0,00	375 000,00	0,00
		15019	OP Spravedlivá transformace 2021-2027-EU-NIV	0,00	2 125 000,00	0,00
	<b>9103</b>		<b>projekt SYNERGYS</b>	<b>0,00</b>	<b>2 500 000,00</b>	<b>0,00</b>
<b>08</b>			<b>odbor územního rozvoje</b>	<b>29 979 000,00</b>	<b>94 583 000,00</b>	<b>8 106 000,00</b>
<b>09</b>			<b>městská policie</b>			
		06015	prevence kriminality	0,00	540 000,00	0,00
		08804	parkovací automaty	0,00	70 000,00	0,00
		09001	provozní a ostatní neinvestiční náklady	0,00	3 436 000,00	0,00
		09018	prostředky na platy a zákonné pojistné	0,00	29 600 000,00	0,00
		09803	pult centrální ochrany a ost. nedaň. příjmy	2 100 000,00	0,00	0,00
	<b>9000</b>		<b>městská policie</b>	<b>2 100 000,00</b>	<b>33 646 000,00</b>	<b>0,00</b>
<b>09</b>			<b>městská policie</b>	<b>2 100 000,00</b>	<b>33 646 000,00</b>	<b>0,00</b>
<b>21</b>			<b>útvár Zdravého města</b>			
	2100	08004	participativní rozpočet	0,00	1 500 000,00	0,00

Kap	Org	Uz	Název	Příjmy	Výdaje	Financování
		09101	dotační program Zdravé město Litoměřice	0,00	200 000,00	0,00
		09102	Zdravé město Litoměřice	0,00	610 000,00	0,00
	<b>2100</b>	<b>útvár Zdravého města</b>		<b>0,00</b>	<b>2 310 000,00</b>	<b>0,00</b>
<b>21</b>		<b>útvár Zdravého města</b>		<b>0,00</b>	<b>2 310 000,00</b>	<b>0,00</b>
<b>22</b>	<b>odbor komunikace,marketingu a cest.ruchu</b>					
		02201	mediální propagace města	0,00	1 110 000,00	0,00
		02202	marketing	0,00	995 000,00	0,00
		02203	informační centrum	0,00	1 000 000,00	0,00
		02211	Destinační společnost České středohoří	0,00	520 000,00	0,00
		02801	informační centrum	1 350 000,00	0,00	0,00
	<b>2200</b>	<b>odbor komunikace,marketingu a cest.ruchu</b>		<b>1 350 000,00</b>	<b>3 625 000,00</b>	<b>0,00</b>
		2201	02212 modernizace TIC - vlastní zdroje	0,00	1 980 000,00	0,00
	<b>2201</b>	<b>modernizace TIC</b>		<b>0,00</b>	<b>1 980 000,00</b>	<b>0,00</b>
<b>22</b>		<b>odbor komunikace,marketingu a cest.ruchu</b>		<b>1 350 000,00</b>	<b>5 605 000,00</b>	<b>0,00</b>
<b>23</b>	<b>útvár obrany a krizového řízení</b>					
		02301	krizové řízení, výdaje JSDH	45 000,00	1 345 000,00	0,00
		02303	účelová dotace HZS ÚK	0,00	100 000,00	0,00
		02309	ostatní osobní výdaje JSDH	0,00	228 000,00	0,00
	<b>2300</b>	<b>útvár obrany a krizového řízení</b>		<b>45 000,00</b>	<b>1 673 000,00</b>	<b>0,00</b>
<b>23</b>		<b>útvár obrany a krizového řízení</b>		<b>45 000,00</b>	<b>1 673 000,00</b>	<b>0,00</b>
<b>24</b>	<b>odbor - obecní živnostenský úřad</b>					
		02805	správní poplatky a ostatní nedaňové příjmy	750 000,00	0,00	0,00
	<b>2400</b>	<b>odbor - obecní živnostenský úřad</b>		<b>750 000,00</b>	<b>0,00</b>	<b>0,00</b>
<b>24</b>		<b>odbor - obecní živnostenský úřad</b>		<b>750 000,00</b>	<b>0,00</b>	<b>0,00</b>
<b>27</b>	<b>odbor informačních a komunik.technologií</b>					
		02701	hardware + software	0,00	1 300 000,00	0,00
		02702	IT služby	0,00	5 500 000,00	0,00
		02703	komunikační a přístupové služby	0,00	1 000 000,00	0,00
		02710	el.spis.služba pro příspěvkové organizace	0,00	2 745 000,00	0,00
	<b>2700</b>	<b>odbor informačních a komunik.technologií</b>		<b>0,00</b>	<b>10 545 000,00</b>	<b>0,00</b>
<b>27</b>		<b>odbor informačních a komunik.technologií</b>		<b>0,00</b>	<b>10 545 000,00</b>	<b>0,00</b>
<b>85</b>	<b>odbor dopravy a silničního hospodářství</b>					
		08501	dopravní značení - změny a údržba	0,00	880 000,00	0,00
		08503	městská hromadná doprava	0,00	17 750 000,00	0,00
		08801	místní a spr. popl., ost. nedaň. příjmy	9 440 000,00	0,00	0,00
		08804	parkovací automaty	13 000 000,00	320 000,00	0,00
		08805	parkovací karty	1 600 000,00	0,00	0,00
	<b>8500</b>	<b>odbor dopravy a silničního hospodářství</b>		<b>24 040 000,00</b>	<b>18 950 000,00</b>	<b>0,00</b>
<b>85</b>		<b>odbor dopravy a silničního hospodářství</b>		<b>24 040 000,00</b>	<b>18 950 000,00</b>	<b>0,00</b>
<b>C E L K E M</b>				<b>817 134 000,00</b>	<b>804 003 000,00</b>	<b>-13 131 000,00</b>

Tab. č. 1

**Návrh rozpočtu na r. 2026 - PŘÍJMY dle rozpočtové skladby (položky)**

(údaje v tis.Kč)

<b>DAŇOVÉ PŘÍJMY</b>		<b>Návrh rozpočtu</b>
<b>111</b>	Daně z příjmů fyzických osob	121 940
<b>112</b>	Daně z příjmů právnických osob	140 660
<b>121</b>	Obecné daně ze zboží a služeb (DPH)	242 000
<b>133</b>	Poplatky a odvody v oblasti životního prostředí	15
<b>134</b>	Místní poplatky z vybraných činností a služeb	18 489
<b>135</b>	Ostatní odvody z vybraných činností a služeb	270
<b>136</b>	Správní poplatky	12 521
<b>138</b>	Daně a poplatky (oblast hazardních her)	15 000
<b>151</b>	Daně z majetku	40 400
<b>CELKEM</b>		<b>591 295</b>
<b>NEDAŇOVÉ PŘÍJMY</b>		<b>Návrh rozpočtu</b>
<b>211</b>	Příjmy z vlastní činnosti	20 212
<b>213</b>	Příjmy z pronájmu majetku	9 052
<b>214</b>	Výnosy z finančního majetku (úroky)	11 540
<b>221</b>	Přijaté sankční platby	5 720
<b>222</b>	Přijaté vratky transferů a ostatní podobné příjmy	1 800
<b>231</b>	Příjmy z prodeje krátkodobého a drobného dlouhodobého majetku	170
<b>232</b>	Ostatní nedaňové příjmy	13 885
<b>242</b>	Splátky půjčených prostředků od obecně prospěšných spol. a subjektů	2 250
<b>246</b>	Splátky půjčených prostředků od obyvatelstva	100
<b>CELKEM</b>		<b>64 729</b>
<b>KAPITÁLOVÉ PŘÍJMY</b>		<b>Návrh rozpočtu</b>
<b>311</b>	Příjmy z prodeje dlouhodobého majetku	46 470
<b>311</b>	Ostatní kapitálové příjmy	50
<b>CELKEM</b>		<b>46 520</b>
<b>TRANSFERY</b>		<b>Návrh rozpočtu</b>
<b>411</b>	Neinv. přijaté transfery od veřej. rozp. ústř. úrovně	70 492
<b>412</b>	Neinv. přijaté transfery od veřej. rozp. úzm. úrovně	345
<b>413</b>	Neinvestiční převody z vlastních fondů	8 600
<b>Neinvestiční transfery celkem</b>		<b>79 437</b>
<b>421</b>	Investiční přijaté transfery od veřejných rozpočtů ústřední úrovně	35 153
<b>Investiční transfery celkem</b>		<b>35 153</b>
<b>CELKEM</b>		<b>114 590</b>
<b>CELKEM PŘÍJMY</b>		<b>817 134</b>

Tab. č. 2

**Návrh rozpočtu na r. 2026 - VÝDAJE dle rozpočtové skladby (položky)**

(údaje v tis. Kč)

<b>BĚŽNÉ VÝDAJE</b>		<b>Návrh rozpočtu</b>
<b>501</b>	Platy	133 830
<b>502</b>	Ostatní platby za provedou práci	8 609
<b>503</b>	Povinné pojistné placené zaměstnavatelem	45 105
<b>512</b>	Výdaje na některé úpravy hmotných věcí	80
<b>513</b>	Nákup materiálu	10 591
<b>514</b>	Úroky a ostatní finanční výdaje	60
<b>515</b>	Nákup vody, paliv a energie	22 839
<b>516</b>	Nákup služeb	80 793
<b>517</b>	Ostatní nákupy	56 641
<b>519</b>	Výdaje související s neinv. nákupy, přísp., náhrady a věcné dary	265
<b>521</b>	Neinv. transfery podnikatelským subjektům	18 000
<b>522</b>	Neinv. transfery neziskovým a podob. org.	28 100
<b>531</b>	Neinv. transfery veřejným rozpočtům ústřední úrovně	100
<b>532</b>	Neinv. transfery veřejným rozpočtům územní úrovně	1 181
<b>533</b>	Neinv. transfery příspěvkovým a podob. org.	241 052
<b>534</b>	Neinv. převody vlastním fondům	8 600
<b>536</b>	Ostatní neinv. transfery jiným veřejným rozpočtům, daně, povinné platby	17 326
<b>549</b>	Ostatní neinv. transfery obyvatelstvu	10 960
<b>566</b>	Neinvestiční půjčené prostředky obyvatelstvu	100
<b>581</b>	Výdaje na náhrady za nezpůsobenou újmu	300
<b>590</b>	Ostatní neinvestiční výdaje	1 595
<b>(součet za třídu 5)</b>		<b>686 127</b>
<b>KAPITÁLOVÉ VÝDAJE</b>		<b>Návrh rozpočtu</b>
<b>611</b>	Pořízení dlouhodobého nehmotného majetku	2 945
<b>612</b>	Pořízení dlouhodobého hmotného majetku	99 871
<b>613</b>	Pozemky	250
<b>620</b>	Nákup akcií a majetkových podílů	14 810
<b>(součet za třídu 6)</b>		<b>117 876</b>
<b>CELKEM VÝDAJE</b>		<b>804 003</b>

Tab. č. 3  
**Návrh rozpočtu na r. 2026 - FINANCOVÁNÍ dle rozpočtové skladby (položky)**  
(údaje v tis. Kč)

<b>FINANCOVÁNÍ</b>	<b>Návrh rozpočtu</b>
<b>Saldo příjmů a výdajů k vyrovnání rozpočtu</b>	-29 837
<b>Sociální fond - přiděl</b>	8 600
<b>Státní fond podpory investic - dostupné bydlení - úvěr</b>	8 106
<b>CELKEM SALDO PŘÍJMŮ A VÝDAJŮ</b>	<b>-13 131</b>

Tab. č. 4

## Návrh rozpočtu na r. 2026 - PŘÍJMY dle rozpočtové skladby (paragrafy)

(údaje v tis. Kč)

<b>DAŇOVÉ PŘÍJMY</b>		<b>Návrh rozpočtu</b>
<b>0</b>		591 295
<b>C E L K E M</b>		<b>591 295</b>
<b>NEDAŇOVÉ PŘÍJMY</b>		<b>Návrh rozpočtu</b>
<b>0</b>	Splátky půjčených prostředků od fyz.osob a obecně prospěšných organizací	2 350
<b>10</b>	Zemědělství, lesní hospodářství a rybářství	3 250
<b>21</b>	Průmysl, stavebnictví, obchod a služby	7 875
<b>22</b>	Doprava	18 322
<b>31</b>	Vzdělávání a školské služby	264
<b>33</b>	Kultura, církev a sdělovací prostředky	3 645
<b>36</b>	Bydlení, komunální služby a územní rozvoj	12 368
<b>37</b>	Ochrana životního prostředí	6 320
<b>43</b>	Soc. služby a pomoc. a spol. činnosti v soc. zabezpečení a polit. zaměst.	190
<b>53</b>	Bezpečnost a veřejný pořádek	2 100
<b>61</b>	Státní moc, státní správa, územní samospráva, politické strany	2 130
<b>63</b>	Finanční operace	11 620
<b>C E L K E M</b>		<b>64 729</b>
<b>KAPITÁLOVÉ PŘÍJMY</b>		<b>Návrh rozpočtu</b>
<b>22</b>	Doprava	50
<b>36</b>	Bydlení, komunální služby a územní rozvoj	46 170
<b>43</b>	Sociální služby a spec. činnosti v sociálním zabezpečení	300
<b>C E L K E M</b>		<b>46 520</b>
<b>TRANSFERY</b>		<b>Návrh rozpočtu</b>
<b>0</b>		105 990
<b>63</b>	Finanční operace	8 600
<b>C E L K E M</b>		<b>114 590</b>
<b>CELKEM PŘÍJMY</b>		<b>817 134</b>

Tab. č. 5  
**Návrh rozpočtu na r. 2026 - VÝDAJE dle rozp. skladby (paragrafy)**  
(údaje v tis. Kč)

<b>BĚŽNÉ VÝDAJE</b>		<b>Návrh rozpočtu</b>
<b>10</b>	Zemědělství, lesní hospodářství a rybářství	5 435
<b>21</b>	Průmysl, stavebnictví, obchod a služby	6 676
<b>22</b>	Doprava	33 865
<b>23</b>	Vodní hospodářství	1 065
<b>31</b>	Vzdělávání a školské služby	67 874
<b>32</b>	Výzkum školství a vzdělání (základní umělecké školy)	549
<b>33</b>	Kultura, církve a sdělovací prostředky	56 596
<b>34</b>	Sport a zájmová činnost	73 730
<b>35</b>	Zdravotnictví	13 100
<b>36</b>	Bydlení, komunální služby a územní rozvoj	106 110
<b>37</b>	Ochrana životního prostředí	47 629
<b>39</b>	Ostatní činnost související se službami pro obyvatelstvo	350
<b>43</b>	Sociální služby a pomoc a společné činnosti v sociálním zabezpečení	31 103
<b>52</b>	Civilní připravenost na krizové stavy	200
<b>53</b>	Bezpečnost a veřejný pořádek	33 076
<b>55</b>	Požární ochrana a integrovaný záchranný systém	1 473
<b>61</b>	Státní moc, státní správa, územní samospráva, politické strany	178 771
<b>63</b>	Finanční operace	28 323
<b>64</b>	Ostatní činnosti	202
<b>(součet za třídu 5)</b>		<b>686 127</b>
<b>KAPITÁLOVÉ VÝDAJE</b>		<b>Návrh rozpočtu</b>
<b>10</b>	Zemědělství, lesní hospodářství a rybářství	
<b>21</b>	Průmysl, stavebnictví, obchod a služby	22 960
<b>22</b>	Doprava	29 750
<b>23</b>	Vodní hospodářství	
<b>31</b>	Vzdělávání a školské služby	3 000
<b>32</b>	Výzkum školství a vzdělání (základní umělecké školy)	5 000
<b>33</b>	Kultura, církve a sdělovací prostředky	500
<b>34</b>	Sport a zájmová činnost	2 550
<b>35</b>	Zdravotnictví	1 500
<b>36</b>	Bydlení, komunální služby a územní rozvoj	28 858
<b>37</b>	Ochrana životního prostředí	17 263
<b>43</b>	Sociální služby a pomoc a společné činnosti v sociálním zabezpečení	1 300
<b>53</b>	Bezpečnost a veřejný pořádek	500
<b>55</b>	Požární ochrana a integrovaný záchranný systém	
<b>61</b>	Státní moc, státní správa, územní samospráva, politické strany	4 695
<b>(součet za třídu 6)</b>		<b>117 876</b>
<b>CELKEM VÝDAJE</b>		<b>804 003</b>

Tab. č. 6

**Hospodářská činnost - úsek správy nemovitostí  
plán nákladů a výnosů na rok 2026**

(údaje v tis. Kč)

č. účtu	Název účtu	
501000	Spotřeba materiálu	20
502000	Spotřeba energie	5 550
511100	Opravy a udržování bytů a nebytových prostor	16 700
511200	Příspěvky do fondu oprav společenství vlastníků	20
511300	Opravy a udržování - Želetice	300
518000	Ostatní služby	1 700
521000	Mzdové náklady	3 700
524000	Zákonné sociální a zdravotní pojištění	1 200
527000	Zákonné sociální náklady - stravenkový paušál	180
549000	Jiné ostatní náklady	20
551000	Odpisy dlouhodobého majetku	8 300
557000	Odpis pohledávek	200
558000	Náklady z DDM	30
	<b>Celkem náklady</b>	<b>37 920</b>
602000	Tržby z prodeje služeb	550
603010	Výnosy z pronájmu - byty	14 500
603020	Výnosy z pronájmu - nebytové prostory	7 500
603030	Výnosy z pronájmu - garáže	14
603040	Výnosy z nájemného - kasárna Dukelských hrdinů	1 900
603050	Výnosy z nájemného - kasárna Pod Radobýlem	3 800
603070	Výnosy z nájemného - areál Pobřežní	280
603080	Výnosy z nájemného - Želetice	250
641010	Poplatek z prodloužení dlužného nájmu	100
641020	Úrok z prodloužení dlužného nájmu	20
643010	Výnosy z vyřazených pohledávek	50
649001	Mimořádný příjem - dotace z hlavní činnosti - energie	0
649010	Mimořádné příjmy	5
649020	Refundace mzdových nákladů - zubní středisko	375
649040	Vrácené soudní poplatky	5
662000	Přijaté bankovní úroky	450
	<b>Celkem výnosy</b>	<b>29 799</b>
	<b>HOSPODÁŘSKÝ VÝSLEDEK</b>	<b>-8 121</b>
	<b>HOSPODÁŘSKÝ VÝSLEDEK po odečtu odpisů</b>	<b>179</b>

Tab č. 7

**Hospodářská činnost - úsek správy nemovitostí  
rozpis oprav na rok 2026**

(údaje v tis. Kč)

<b>č. akce</b>	<b>název akce</b>	
	zařizovací předměty	500
	bytová jádra	250
	běžná údržba	5 400
	havárie	400
	projektové dokumentace	100
	výměny kotlů	500
	střechy	1 000
	výtahy - oprava	100
	fasády - oprava	1 500
	Velká Krajská 47/7 - údržba objektu	50
	údržba škol	800
	oprava a výměna oken	800
	výměna rozvodů vody	200
	obnova volných bytů	3 000
	lékárna Mírové náměstí 38 - společné prostory	100
	škola Litegra - interna	300
	Krajská 293 - plynová přípojka + vytápění	300
	opravy a údržba kasárna Dukelských hrdinů	500
	opravy a údržba kasárna Pod Radobýlem	700
	opravy a údržba areál Pobřežní	200
	opravy a údržba Želetice 2187	300
	<b>celkem</b>	<b>17 000</b>

## REKAPITULACE NÁVRHU ROZPOČTU NA ROK 2026 (tis. Kč)

PŘÍJMY (P)				celkem	FINANCOVÁNÍ (F)	P + F	Kapitola	ODBORY, ODDĚLENÍ, ÚTVARY	VÝDAJE		
Běžné	Kapitálové	Dotace							celkem	Běžné	Kapitálové
		Běžné	Kapitálové								
588 825				588 825	-29 837	558 988	1	EKONOMICKÝ	101 640	101 640	
5 170		55 636		60 806	8 600	69 406	2	SPRÁVNÍ	185 327	183 827	1 500
6 228				6 228		6 228	3	ŠKOLSTVÍ, KULTURY, SPORTU A PAM. PÉČE	205 199	195 699	9 500
10 118	46 170			56 288		56 288	4	SPRÁVY NEMOVITÉHO MAJETKU MĚSTA	31 625	8 435	23 190
6 375		7 074	12 047	25 496		25 496	5	ŽIVOTNÍHO PROSTŘEDÍ	66 317	48 754	17 563
200	300	16 727		17 227		17 227	6	SOCIÁLNÍCH VĚCÍ A ZDRAVOTNICTVÍ	46 533	45 233	1 300
4 000				4 000		4 000	7	STAVEBNÍ ÚŘAD	50	50	
6 823	50		23 106	29 979	8 106	38 085	8	ÚZEMNÍ ROZVOJ	94 583	36 935	57 648
2 100				2 100		2 100	9	MĚSTSKÁ POLICIE	33 646	33 146	500
				0		0	21	ÚTVAR ZDRAVÉHO MĚSTA	2 310	810	1 500
1 350				1 350		1 350	22	KOMUNIKACE, MARKETINGU A CEST. RUCHU	5 605	3 625	1 980
45				45		45	23	ÚTVAR OBRANY A KRIZOVÉHO ŘÍZENÍ	1 673	1 673	
750				750		750	24	OBECNÍ ŽIVNOSTENSKÝ ÚŘAD	0		
							27	ODBOR INFORMAČNÍCH A KOMUN. TECHNOLOGIÍ	10 545	7 350	3 195
24 040				24 040		24 040	85	DOPRAVY A SILNIČNÍHO HOSPODÁŘSTVÍ	18 950	18 950	
<b>656 024</b>	<b>46 520</b>	<b>79 437</b>	<b>35 153</b>	<b>817 134</b>	<b>-13 131</b>	<b>804 003</b>		<b>CELKEM</b>	<b>804 003</b>	<b>686 127</b>	<b>117 876</b>

celkové parametry rozpočtu v tis. Kč:

**PŘÍJMY: 817 134**

**VÝDAJE: 804 003**

z toho

přesuny výdajů z roku 2025 do roku 2026 ve výši  
předfinancování dotačních akcí

**56 924**  
**23 173**

**FINANCOVÁNÍ** (rozdíl PŘÍJMY - VÝDAJE, tj. **SALDO ROZPOČTU - PŘEBYTEK**): **-13 131**

tj. po zohlednění přesunu výdajů: **požadavek na nové finance ve výši -70 055** (-13 131 - 56 924)

**běžný rozpočet:**

běžné příjmy + běžné dotace: **735 461** (656 024 + 79 437)

běžné výdaje: **686 127** z toho opravy **54 150**

**rozdíl běžné příjmy - běžné výdaje - provozní saldo: 49 334**

**PROVOZNÍ SALDO BEZ OPRAV 103 484** (49 334 + 54 150)

**kapitálový rozpočet:**

kapitálové příjmy + kapitálové dotace: **81 673** (46 520 + 35 153)

kapitálové výdaje: **117 876**

**rozdíl kapitálové příjmy - kapitálové výdaje: -36 203**

**celkem běžný + kapitálový rozpočet: SALDO ROZPOČTU CELKEM: + 49 334 - 36 203 = + 13 131**

# **Podkladový materiál pro 5. jednání ZM dne 11. 12. 2025**

**Číslo bodu:** 8  
**Název bodu:** Návrh střednědobého výhledu rozpočtu města Litoměřice na období 2027 - 2028  
**Zodpovídá:** Ing. Iveta Zalabáková  
**Zpracoval/a/i:** Ing. Iveta Zalabáková

## **Důvodová zpráva:**

- povinnost vyplývající ze zákona 250/2000 Sb. o rozpočtových pravidlech územních rozpočtů - povinnost sestavovat na období 2 - 5 let následujících po roce, na který je sestavován roční rozpočet - s účinností od 21.2. 2017 povinnost projednávat v zastupitelstvu města (v případě města Litoměřice bylo do ZM předkládáno i v minulosti nad rámec zákona)
  - předkládaný střednědobý výhled rozpočtu (SVR) je zpracován na období 2027 - 2028
  - v souladu s příslušnou legislativou bylo zveřejněno 15 dní před jednáním ZM na úřední desce
  - kapitálové příjmy a výdaje - ve výhledu obsaženy pouze dosud známé skutečnosti, tj. kapitálové příjmy předpokládány v minimální obvyklé výši (příjmy z prodeje nemovitostí a pozemků)
  - běžné příjmy a výdaje - tj. běžný provozní rozpočet a z něj vyplývající provozní saldo (po odečtu výdajů na opravy majetku) - vzhledem k proměnlivé výši kapitálových příjmů je výše provozního salda bez oprav základní parametr pro další možný rozvoj města, tj. financování nových investic a oprav stávajícího majetku (spolu s rezervami z minulých let)
  - stav rezerv z minulých let - k 1.1. 2025 ve výši 245 mil. Kč, z toho:  
vlastní zdroje města: 245 mil. Kč  
předpokládaný stav rezerv k 1.1. 2026 = stav rezerv k 1.1. 2025 + výsledek rozpočtu 2025 (tj. rozdíl mezi příjmy a výdaji rozpočtu v roce 2025)
- Viz příloha - Střednědobý výhled rozpočtu na období 2027 - 2028

## **usnesení č. 107/5/2025**

ZM schvaluje střednědobý výhled rozpočtu města Litoměřice na období 2027 - 2028 (viz příloha orig. zápisu).

Příloha č. 1: [SVR\\_2027\\_2028\\_FINAL.pdf](#)

V Litoměřicích 15.12.2025

**Předkládá: Mgr. Petr Panaš**

## **Střednědobý výhled rozpočtu města Litoměřice na období 2027 - 2028**

údaje v tis. Kč

	2027	2028
Daňové příjmy - třída 1, z toho	681 000	681 000
daně	634 000	634 000
poplatky	47 000	47 000
Nedaňové příjmy - třída 2	39 000	39 000
Přijaté neinvestiční dotace - třída 4 (pol. 41**)	62 000	62 000
<b>Běžné příjmy celkem - třída 1 + 2 + 4 (pol. 41**) (BP)</b>	<b>782 000</b>	<b>782 000</b>
Kapitálové příjmy - třída 3 - prodej nemovit. a pozemků	1 000	1 000
úvěry krátkodobé		
úvěry dlouhodobé		
<b>Přijaté úvěry celkem</b>	<b>0</b>	<b>0</b>
<b>PŘÍJMY CELKEM</b>	<b>783 000</b>	<b>783 000</b>
<b>Běžné (neinvestiční) výdaje - třída 5 (BV)</b>	<b>690 000</b>	<b>692 000</b>
<b>Kapitálové (investiční) výdaje - třída 6 (KV)</b>		
<b>Běžné + kapitálové výdaje</b>	<b>690 000</b>	<b>692 000</b>
úrok z úvěru		
splátky jistin úvěru		
<b>Splátky jistin úvěrů + splátky úroků</b>	<b>0</b>	<b>0</b>
<b>VÝDAJE CELKEM</b>	<b>690 000</b>	<b>692 000</b>
<b>PROVOZNÍ SALDO (BP - BV) bez oprav</b>	<b>92 000</b>	<b>90 000</b>
<b>KAPITÁLOVÉ SALDO (KP - KV)</b>	<b>1 000</b>	<b>1 000</b>
<b>CELKEM SALDO ROZPOČTU</b>	<b>93 000</b>	<b>91 000</b>

### **Komentář:**

#### **PŘÍJMY:**

##### **daňové příjmy**

plánovaná výše daňových příjmů:

rok 2027 - dle aktuální predikce MF (včetně navýšení daní pro krytí financování nepedagog. pracovníků)

**kapitálové příjmy** - jedná se o příjmy z prodeje nemovitostí a pozemků

#### **VÝDAJE:**

##### **běžné výdaje**

pro rok 2027 a 2028 vychází z výše běžných výdajů z návrhu rozpočtu 2026

(po odečtu výdajů na opravy majetku + včetně navýšení výdajů - financování nepedagog. pracovníků)

#### **CELKEM SALDO ROZPOČTU:**

předpoklad vygenerovaných finančních prostředků v jednotlivých letech možno použít k dalšímu rozvoji (financování investic a oprav majetku)

Vyhotovila: ing. Iveta Zalabáková - vedoucí ekonomického odboru

dne: 24.11. 2025

# **Podkladový materiál pro 5. jednání ZM dne 11. 12. 2025**

**Číslo bodu:** 9  
**Název bodu:** Akční plán ke Strategickému plánu města Litoměřice na rok 2026  
**Zodpovídá:** Ing. Venuše Brunclíková MBA  
**Zpracoval/a/i:** Zdena Tlapáková  
Ing. Iveta Zalabáková

## **Důvodová zpráva:**

Akční plán je souhrnem plánovaným investičních akcí města, které město Litoměřice hodlá realizovat na rok 2026.

Změny ve struktuře Akčního plánu:

- podle fáze projektové připravenosti jednotlivých akcí – od toho odvislý okamžik promítnutí do výdajů rozpočtu roku 2026 – tj. z toho důvodu v tabulce uvedeny 2 sloupce (návrh rozpočtu 2026 – tj. akce již zahrnuta v rozpočtu schvalovaném na jednání ZM 11/12 a sloupec rozpočtové opatření 2026 – tj. tyto akce budou do rozpočtu roku 2026 doplňovány postupně po dodání potřebných podkladů odbory, resp. po vysoutěžení konkrétních akcí),
- v tomto duchu probíhala i jednání FV s příslušnými odbory při tvorbě návrhu rozpočtu na rok 2026.

Akční plán je přílohou tohoto návrhu.

## **usnesení č. 108/5/2025**

ZM schvaluje Akční plán ke Strategickému plánu města Litoměřice pro rok 2026 (viz příloha orig. zápisu).

Příloha č. 1: [Akcni\\_plan\\_2026.pdf](#)

V Litoměřicích 15.12.2025

**Předkládá: Mgr. Petr Panaš**

# Akční plán ke Strategickému plánu rozvoje města Litoměřice

## Rozpočtový rok 2026

---

Akční plán 2026 je již tradičním dokumentem informujícím o projektech, investicích a podpoře aktivit, které jsou naplánovány zrealizovat v roce 2026.

### Akční plán především:

- zajišťuje, že rozvojové aktivity respektují finanční možnosti města
- přispívá ke zvýšení důvěryhodnosti – ukazuje, jaké jsou záměry a jak, kdy a za kolik budou realizovány
- přispívá k efektivnosti řízení a snižuje plýtvání omezenými zdroji v dlouhodobém horizontu
- přispívá k vyrovnanému rozvíjení všech klíčových rozvojových oblastí

## 1. Co je a k čemu slouží Akční plán

**Akční plán** je jedním z klíčových strategických dokumentů, který navazuje a konkretizuje schválený Strategický plán rozvoje města „Litoměřice 2030“ - SPRM\*. Jedná se o dokument, který popisuje způsob naplňování SPRM v jednotlivých letech s ohledem na dostupné finanční prostředky. Právě vazba na rozpočet města, tedy schválené a připravené financování, jej činí odlišným od ostatních strategických dokumentů, jejichž hlavním cílem je stanovit vize, cíle a priority, ale bez konkrétních termínů a výše potřebných finančních zdrojů.

**Akční plán** proto zahrnuje konkrétní seznam investic, projektů a podpůrného financování aktivit, které budou v daném roce realizovány a provazuje je s jednotlivými oblastmi a cíli SPRM. Tento způsob pomáhá přesně určit, kolik financí jde do té, které rozvojové oblasti a jak se daří naplňovat priority strategického plánu.

**Akční plán** je zamýšlen jako stručný a přehledný nástroj, určený zejména pro rychlou orientaci všech, kteří se podílejí na řízení města a dělají důležitá rozhodnutí o jeho budoucnosti, ale i těch, kteří mají zájem sledovat, jak se daří naplňovat vizi a cíle, které byly vtěleny do současného strategického plánu. Jeho ambicí je taktéž přispět k větší transparentnosti rozhodovacích procesů a přehlednosti rozdělování finančních prostředků prostřednictvím městského rozpočtu.

## 2. Struktura Akčního plánu

*Akční plán* respektuje základní strukturu strategického plánu v tom smyslu, že jednotlivé akce a projekty jsou provázány s konkrétními cíli SPRM a jsou takto i barevně odlišeny v prvním sloupci seznamu investičních akcí a projektů (viz dále). Akční plán obsahuje tyto základní informace:

- název akce
- popis akce
- odpovědnost za realizaci akce (odbor, organizace města)
- rozpočet celkem za celou akci, včetně výše dotace, pokud byla poskytnuta
- dotace (celkový objem dotace, pokud byla poskytnuta)
- vlastní zdroje (celkový podíl města, v případě realizace akce z dotačních zdrojů)
- nutnost předfinancování (dle nastavení pravidel zdrojů dotací)
- zdroj dotace (poskytovatel)
- návrh rozpočtu (objem financí v schvalovaném rozpočtu na daný rok)
- návrh rozpočtového opatření (objem financí v případě zařazení dané akce do rozpočtu v průběhu roku)
- vlastní zdroje (podíl města v příslušném roce, v případě realizace akce z dotačních zdrojů)
- dotace (objem dotace na příslušný rok, pokud byla poskytnuta)
- termín realizace (u víceletých uveden i přesah do dalších období)

## 3. Jak se tvoří Akční plán

*Akční plán* je vytvářen v průběhu roku předcházejícímu rok, na který je Akční plán určen. Proces jeho vzniku je úzce vázán na standardní rozpočtový proces a končí na posledním jednání zastupitelstva města, kde se schvaluje rozpočet na následující rok (zpravidla prosinec). Tvorba Akčního plánu je popsána v samostatné metodice, která je součástí sady dokumentů ke strategickému řízení města Litoměřice. Akční plán projednává Strategický tým rozvoje města.

\* Strategický plán je klíčovým nástrojem strategického plánování, jež by měl být využit v následujících letech při řízení a rozvoji města. Strategický plán stanovuje vizi města a vytyčuje hlavní směry jeho rozvoje. Definuje prioritní oblasti, do kterých by měly přednostně směřovat finanční prostředky tak, aby docházelo k vzájemné synergii. Strategický plán rozvoje města Litoměřice byl zpracován poprvé v roce 2006, aktualizován v roce 2012 s vizí do roku 2030. V roce 2023 byl schválen nový Strategický plán rozvoje města „Litoměřice 2030“.

**Akční plán - seznam investic a projektů na rok 2026 (v tis. Kč)**

STRAT. CÍL	NÁZEV	POPIS	ODPOVĚDNOST	ROZPOČET CELKEM	DOTACE CELKEM	VLASTNÍ ZDROJE CELKEM	NUTNOST PŘEDFINANCOVÁNÍ REALIZACE AKCE ANO/NE	ZDROJ DOTACE/ PROPLACENÍ DOTACE	NÁVRH ROZPOČTU 2026	ROZPOČTOVÉ OPATŘENÍ 2026	VLASTNÍ ZDROJE 2026	DOTACE 2026	TERMÍN REALIZACE
<b>Nové investice a projekty</b>													
<b>A.II.</b>	Modernizace informačního centra	modernizace IC	OKMaCR	2 100	1 995	105	ANO	IROP	2 100		2 100		2026
<b>B.I.</b>	Ulice Bójská - nová komunikace	I. etapa - 19 500 - 2025 - 2026 II. etapa - 50 500 - 2027 - 2028	OÚR	70 000					14 000	6 000	20 000		2025-2026
<b>B.I.</b>	Ulice Dlouhá	komunikace, veřejné osvětlení a sadové úpravy I. etapa - 7 200 - 2025 II. etapa 40 000 - 2026 - 2027	OÚR	47 200					5 000	35 000	40 000		2025-2027
<b>B.I.</b>	Ulice Krajská II. část	oprava komunikace, dodláždění	OÚR	2 500					2 500		2 500		2026
<b>B.I.</b>	Litoměřice, bytový dům Masarykova 737/50	rekonstrukce objektu na dostupné bydlení	OÚR	20 400	8 100	12 300	NE	SFPI	20 400		12 300	8 100	2025-2027
<b>B.I.</b>	Opravy a vybudování nových chodníků	generální opravy stávajících chodníků a vybudování nových chodníků	OÚR	5 850					5 850		5 850		2026
<b>B.I.</b>	Čerpačka Labe - přípravné práce	oprava a zprovoznění původního závlahového systému s využitím vody z Labe pro zavlažování zeleně areálu Zahrady Čech- přípravné práce	OŽP	300					300		300		2026
<b>B.I.</b>	Architektonická soutěž	výtvarné umělecké dílo pro Jiráskovy sady	OŠKSaPP	2 000						2 000	2 000		2026
<b>B.II.</b>	Parkoviště Husova ul. a Nerudova ul. 2. etapa	I. etapa - 7 200 - 2025 II. a III. etapa - 12 800 - 2026 - 2027	OÚR	20 000					7 200		7 200		2026
<b>B.III.</b>	Podzemní a polopodzemní kontejnery, odpadní nádoby	instalace podzemních a polopodzemních kontejnerů, odpadní nádoby door to door	OŽP	1 000					1 000		1 000		2026
<b>B.III.</b>	Předcházení vzniku odpadů ve městě Litoměřice	sběrový dvůr a re-use centrum v areálu TSM Pod Radobýlem	OŽP	25 500	12 900	12 600	ANO	OPŽP	8 500		3 500	5 000	2025-2026
<b>B.III.</b>	Vybavení pro hospodaření v lesích - pořízení traktorového přívěsu kontejného	pořízení nového přívěsu	OSNMM	1 000	500	500	ANO			1 000	500	500	2026
<b>C.I.</b>	ZŠ Litoměřice, Masarykova, Svojsíkova 5	kompletní výměna povrchu sportovního areálu	OŠKSaPP	2 700					2 700		2 700		2026
<b>C.I.</b>	ZŠ Litoměřice, U Stadionu 4	nový povrch na atletickém oválu	OŠKSaPP	1 800						1 800	1 800		2026
<b>C.I.</b>	ZŠ Litoměřice, U Stadionu 4	výměna osvětlení II. etapa	OŠKSaPP	600					600		600		2026

STRAT. CÍL	NÁZEV	POPIS	ODPOVĚDNOST	ROZPOČET CELKEM	DOTACE CELKEM	VLASTNÍ ZDROJE CELKEM	NUTNOST PŘEDFINANCOVÁNÍ REALIZACE AKCE ANO/NE	ZDROJ DOTACE/ PROPLACENÍ DOTACE	NÁVRH ROZPOČTU 2026	ROZPOČTOVÉ OPATŘENÍ 2026	VLASTNÍ ZDROJE 2026	DOTACE 2026	TERMÍN REALIZACE
C.I.	ZŠ Litoměřice, Havlíčkova 32	rekonstrukce otopného systému	OŠKSaPP	12 000					12 000		12 000		2026
C.I.	ZŠ Litoměřice, Na Valech 53	rekonstrukce výtah, učebny	OŠKSaPP	12 500	10 600	1 900	ANO			12 500	1 900	10 600	2026
C.I.	ZŠ Litoměřice, Boženy Němcové 2	oprava oken II. etapa	OŠKSaPP	2 000						2 000	2 000		2026
C.II.	FS - vybudování zázemí fotbalového klubu	vybudování nafukovací haly vč. zázemí, pořízení umělé trávy	OŠKSaPP	53 000	37 100	15 900	ANO	NSA		53 000	53 000		2026-2027
C.II.	FS - obnova trávníku hlavní hřiště	obnova trávníku na hlavním hřišti	OŠKSaPP	1 000						1 000	1 000		2026
C.II.	MSZ - zimní stadion	oprava střechy	OŠKSaPP	10 000						10 000	10 000		2026
C.II.	MSZ - zimní stadion	pořízení rolby	OŠKSaPP	4 000						4 000	4 000		2026
C.II.	MSZ - krytý bazén	opravy krytého bazénu	OŠKSaPP	3 700					3 700		3 700		2026
C.III.	ZUŠ - nahrávací studio	vybudování a vybavení nahrávacího studia	OŠKSaPP	5 000	4 250	750	ANO	IROP	5 000		750	4 250	2026
C.IV.	Dotace na porodnici KZ Nemocnice Litoměřice		OSVaZ	5 000						5 000	5 000		2026
D.I.	Energ. služba se zaručeným výsledkem (EPC)	moderních environmentálně šetrných technologií do praxe veřejné správy	OSNMM	65 000					7 200		7 200		2017-2026
D.I.	Instalace FVE na objektech města	instalace FVE na objektech města - RES 23	ENLITOS, a.s. - OSNMM	18 000	7 900	10 100	ANO	OPŽP	13 200		7 392	5 808	2025-2026
D.I.	Instalace FVE na objektech města	instalace FVE na střechu zimního stadionu	ENLITOS, a.s. - OSNMM	7 000	2 800	4 200	ANO	OPŽP		7 000	4 200	2 800	2026
D.III.	Kyberbezpečnost	zavedení systému kyberbezpečnosti na MěÚ	OICT	4 300						4 300	4 300		2026-2029
D.IV.	Spisová služba	zavedení spisové služby příspěvkovým organizacím města	OICT	2 745					2 745		2 745		2026
E.I.	Budova MěÚ Mírové nám. 17/9	oprava fasády a zastřešení	OS	800					800		800		2026
E.I.	Budova MěÚ Mírové nám. 245/8	oprava střechy	OS	760					760		760		2026
<b>Celkem</b>				<b>409 755</b>	<b>86 145</b>	<b>58 355</b>			<b>115 555</b>	<b>144 600</b>	<b>223 097</b>	<b>37 058</b>	

STRAT. CÍL	NÁZEV	POPIS	ODPOVĚDNOST	ROZPOČET CELKEM	DOTACE CELKEM	VLASTNÍ ZDROJE CELKEM	NUTNOST PŘEDFINANCOVÁNÍ REALIZACE AKCE ANO/NE	ZDROJ DOTACE/ PROPLACENÍ DOTACE	NÁVRH ROZPOČTU 2026	ROZPOČTOVÉ OPATŘENÍ 2026	VLASTNÍ ZDROJE 2026	DOTACE 2026	TERMÍN REALIZACE
<b>Významné opravy a rekonstrukce</b>													
A.I.	Kasárna pod Radobylem - areál PO TSM	stavební úpravy objektů	OÚR	300					300		300		2026
B.I.	Ulice M. Pomocné	IV. etapa havarijní stav	OÚR	6 650									2026-2027
B.I.	Městský hřbitov	rozšíření hřbitova, nová urnová místa, opravy na stávajícím hřbitově	OÚR	5 000					500	4 500	5 000		2026
B.I.	Veřejné osvětlení	oprava, výměna	OÚR	850					850		850		2026
B.I.	Park F. Blumentritta	výměna asfaltu za dlažbu	OÚR	2 500						2 500	2 500		2026
B.I.	Budova Pivovar	oprava pláště a střechy budovy A	OSNMM	11 000						11 000	11 000		2026
B.I.	Oprava bytového fondu	oprava bytů Dlouhá ulice	OSNMM	4 100					1 100		1 100		2025-2026
B.II.	Autobusové zastávky	3 nové zastávky včetně stavebních úprav komunikací	OÚR	700					700		700		2026
B.III.	Monitorovací síť	monitorovací síť pro kvalitu ovzduší, provoz a nová stanice	OŽP	200					200		200		2026
B.III.	Revitalizace lesoparku Mostná hora	realizace projektu	OŽP	22 000	18 700	3 300	ANO	OPŽP	9 050		2 000	7 050	2024-2029
B.III.	Střelecký ostrov	obnova porostů	OŽP	500					500		500		2026
C.II.	MSZ - koupaliště	rekonstrukce a rozvoj koupaliště	OŠKSaPP	2 000						2 000	2 000		2026
C.I.	MŠ Litoměřice	opravy budov	OŠKSaPP	1 950					1 950		1 950		2026
C.II.	Dětská hřiště	obnova dětských hřišť	OÚR	1 950					1 950		1 950		2026
C.II.	Budova Magnolie	zpracování projektové dokumentace	OSNMM	1 000					1 000		1 000		2026
C.IV.	Domov seniorů	obnova vybavení a stavební úpravy	OSVaZ	700					700		700		2026
C.IV.	Odbor sociálních věcí a zdravotnictví	pořízení vozidla pro účely svozu potřebných	OSVaZ	1 300					1 300		1 300		2026
D.I.	Centrální školní jídelna	rekonstrukce	OŠKSaPP	15 000					3 000		3 000		2025-2026
D.I.	Výměna tepelného čerpadla v budově MěÚ Mírové nám. 17/9	výměna tepelného čerpadla	OS	600					600		600		2026
<b>Celkem</b>				<b>78 300</b>	<b>18 700</b>	<b>3 300</b>			<b>23 700</b>	<b>20 000</b>	<b>36 650</b>	<b>7 050</b>	

STRAT. CÍL	NÁZEV	POPIS	ODPOVĚDNOST	ROZPOČET CELKEM	DOTACE CELKEM	VLASTNÍ ZDROJE CELKEM	NUTNOST PŘEDFINANCOVÁNÍ REALIZACE AKCE ANO/NE	ZDROJ DOTACE/ PROPLACENÍ DOTACE	NÁVRH ROZPOČTU 2026	ROZPOČTOVÉ OPATŘENÍ 2026	VLASTNÍ ZDROJE 2026	DOTACE 2026	TERMÍN REALIZACE
<b>Podpora měkkých aktivit a dotační tituly města</b>													
<b>C.II.</b>	Dotace na celoroční činnost sportovním oddílům		OŠKSaPP	16 700					16 700		16 700		2026
<b>C.II.</b>	Dot. progr. - Sport pro zdraví/sport pro všechny		OŠKSaPP	150					150		150		2026
<b>C.II.</b>	Dot. progr. Oblast volného času dětí		OŠKSaPP	110					110		110		2026
<b>C.III.</b>	Dotační program - celoroční činnost subjektů v oblasti kultury		OŠKSaPP	700					700		700		2026
<b>C.III.</b>	Dotační program na podporu kultury		OŠKSaPP	1 100					1 100		1 100		2026
<b>C.IV.</b>	Dotační program - podpora sociálních služeb		OSVaZ	6 000					6 000		6 000		2026
<b>C.IV.</b>	Dotační program podpora sociálních a zdravotních aktivit pro občany města		OSVaZ	400					400		400		2026
<b>C.V.</b>	Program prevence kriminality		OSVaZ	550					550		550		2026
<b>E.IV.</b>	Dotační program Zdravé město		Zdravé město	200					200		200		2026
<b>E.IV.</b>	Participativní rozpočet		Zdravé město	1 500					1 500		1 500		2026
<b>Celkem</b>				<b>27 410</b>					<b>27 410</b>	<b>200 900</b>	<b>27 410</b>		

# **Podkladový materiál pro 5. jednání ZM dne 11. 12. 2025**

**Číslo bodu:** 10  
**Název bodu:** Žádost o poskytnutí individuální dotace – Hospic sv. Štěpána  
**Zodpovídá:** Ing. Renáta Jurková  
**Zpracoval/a/i:** Kateřina Benešová  
**Konzultoval/a (s kým):** Bc. Martina Skoková, Ing. Iveta Zalabáková

## **Důvodová zpráva:**

Hospic sv. Štěpána požádal o poskytnutí individuální dotace ve výši 500 tis. Kč z rozpočtu města Litoměřice na dofinancování spoluúčasti na projektu IROP v. 71 CZ.06.04.03/00/23\_071/0006723 (viz příloha orig. zápisu). Projekt je nyní ve fázi kontroly dokumentace pro výběrové řízení na zhotovitele díla ze strany kontrolního orgánu. Předpokládané spuštění výběrového řízení proběhne v prosinci 2025. Plánované předání staveniště a započetí stavebních prací v I. čtvrtletí roku 2026. Předpoklad dokončení prací a kolaudace díla je plánováno nejpozději na 4. kvartál roku 2026.

## **usnesení č. 109/5/2025**

- a) ZM souhlasí s přípravou poskytnutí individuální dotace ve výši 500.000 Kč v roce 2026 žadateli Hospic sv. Štěpána, z.s., IČO: 65081374, se sídlem Rybářské náměstí 662/4, 412 01 Litoměřice, k pokrytí spoluúčasti části neuznatelných nákladů na projektu IROP v. 71 CZ.06.04.03/00/23\_071/0006723, spočívající ve vybudování parkovacích míst na Rybářském náměstí,
- b) ZM pověřuje OSVZ projednáním podmínek pro uzavření veřejnoprávní smlouvy o poskytnutí dotace pro Hospic sv. Štěpána, z.s., IČO: 65081374, se sídlem Rybářské náměstí 662/4, 412 01 Litoměřice a předložení žádosti na jednání ZM dne 5.3.2026.

Příloha č. 1: [žádost Hospic sv. Štěpána ANONYM.pdf](#)

V Litoměřicích 15.12.2025

**Předkládá: Mgr. Petr Panaš**



Jde o projekt pořízení vybavení, rekonstrukce páteřních rozvodů vnitřního vodovodu a přístavby hospice. **Dotace města Litoměřice pomůže pokrýt stavební část – nezapočitatelné náklady ve výši 923 369 Kč vč. DPH. Tato část projektu zahrnuje především náklady spojené s budováním parkovacích míst. Domníváme se, že v lokalitě Rybářského náměstí je rozšíření parkovacích míst i veřejným zájmem a částečně pomůže s řešením odstavování vozidel v dané lokalitě.** Celá přístavba rozšiřuje stávající kapacity hospice o zázemí pro tým domácího hospice, lékařský pokoj s konzultační místností především pro rodiny pacientů, ambulanci bolesti a až 8 nových parkovacích míst pro služební vozy domácího hospice.

**Doba, v níž má být dosaženo účelu: 31.12.2026**

**Informace o projektu-odůvodnění:** Projekt dělíme aktuálně na dvě části viz. tabulka I.

Tabulka I.

Část projektu	Popis	Předpokládaný náklad dle projektu (cena s DPH)	Financováno z projektu	status
Část A. I.+II.	<b>Pořízení vybavení + rekonstrukce páteřních vodovodních rozvodů</b>	4 925 214 Kč	IROP v. 71 – podpora rozvoje a dostupnosti paliativní péče – aktivita C – lůžkový hospic	Zaplaceno z vlastních zdrojů /Doporučeno k financování – vydáno rozhodnutí o poskytnutí dotace
Část B.	<b>Přístavba hospice</b>	13 815 263 Kč	IROP v. 71 – podpora rozvoje a dostupnosti paliativní péče – komplexní aktivita E – domácí hospic, lůžkový hospic a ambulance paliativní medicíny	Žádost o podporu vrácena k doplnění 17.4.
Celkem		18 740 477 Kč		

**Část projektu A.I. již proběhlo** této etapě proběhla kompletní rekonstrukce sdíleného koupelnového prostoru včetně výměny vany pro imobilní pacienty a rekonstrukce páteřních ležatých rozvodů vodovodu pro zásobování pitnou vodou a hydrantových rozvodů ve stávajícím objektu Hospic u sv. Štěpána. Výměna ležatých vodovodních rozvodů a rekonstrukce hlavní velké koupelny byla realizována v 10-11/2024. Provádějíci firmou byla firma Enetep s.r.o., která byla vybrána na základě veřejné zakázky malého rozsahu–uzavřená výzva. Cena za provedení práce byla 3 189 201 Kč s DPH.

**Část projektu A.II. již proběhlo** Vedla ke zvýšení komfortu a kvality poskytované péče o pacienty s neurodegenerativními onemocněními, a především o pacienty s amyotrofickou laterální sklerózou (ALS). Nakoupilo se chybějící vybavení a další specifické pomůcky pro lůžkovou část hospice viz tabulka II. níže. Nákup zařízení byl realizován v roce 2024. Dodavatelské firmy jsou uvedeny v přehledu níže a byly vybrány na základě veřejné zakázky

malého rozsahu s umožněným dílčím plněním. Cena za dodávku vybavení byla celkem 1 736 013 Kč vč. DPH.

Tabulka II.

Zařízení	dodavatel	Cena s DPH	stav
Kašlací asistent 1x	AMI Analytic medical instrument, s.r.o.	453 629 Kč	Nákup realizován
Dorozumivací zařízení pro zcela nepohyblivé především ALS pacienty 2x	SW Petite, s.r.o.	300 000 Kč	Nákup realizován
System monitoringu opuštění lůžka 24x	Apos Brno, s.r.o.	385 709 Kč	Nákup realizován
Myčka podložních mís a hygienických jiných pomůcek 2x	Medisun profi, s.r.o.	434 390 Kč	Nákup realizován
Vana s bočním vstupem pro imobilní pacienty	Eurotec Medical, s.r.o.	374 900 Kč	Nákup realizován

### **Část projektu B**

Část projektu B realizuje stavební úpravy spojené s přístavbou ke stávajícímu objektu a vybudováním parkovacích stání. Detail stavebního řešení a nákladové rozpočty jsou k dispozici v projektové dokumentaci pro provedení stavby a v Rekapitulaci objektů stavby a soupisu prací. Pro stavební projekt bylo 16.9.2024 vydáno stavební rozhodnutí s nabitím právní moci 4.10.2024 pod č.j. MULTM/0071656/24/SÚ/JDu.

Schválení žádosti o podporu projektu CZ.06.04.03/00/23\_071/0006723 očekáváme v 05/2025. Dodavatelské firma se bude soutěžit dle platných podmínek v termínu 06-07/2025. Předpokládaný start prací bude 09/2025. Dokončení prací předpokládáme do 31.12.2026. Předpokládaná cena za realizaci přístavby samostatně je 13 815 263 Kč. Tato předpokládaná cena neobsahuje náklady na vnitřní vybavení.

### **Financování**

Hlavním zdrojem financí bude dotační program IROP v. 71, který nám umožní při schválení maximální výše projektu čerpat částku 15,84 mil Kč. Z toho na samotnou přístavbu jako část projektu B je určeno 10 914 786 Kč při přidělení max. výše dotace IROP.

Celkový nezpůsobilý náklad se skládá z rozpočtového nákladu 02 - stavební část – nezapočitatelné náklady (náklad na parkovací místa) 923 369 Kč a z rozpočtového nákladu 06 - sadové úpravy – nezapočitatelné náklady 187 941 Kč a z rozdílu celkové ceny projektu po

odečtu nezapočitatelných nákladů a max. výše způsobilých nákladů na stávající místo poskytování a jeden projekt 17 040 000 Kč což činí dalších 589 167 Kč nezapočitatelného nákladu. **Celkové neuznatelné náklady na projektu přístavby činí 1 700 477 Kč.**

<b>NEZPŮSOBILÉ NÁKLADY - položka</b>	<b>částka</b>
<b>02 - stavební část – nezapočitatelné náklady (náklad na parkovací místa)</b>	<b>923 369 Kč</b>
06 - sadové úpravy – nezapočitatelné náklady	187 941 Kč
Rozdíl celkové ceny projektu a max. výše způsobilých nákladů na jeden projekt	589 167 Kč
<b>Celkem</b>	<b>1 700 477 Kč</b>

<b>NÁKLADY</b>	<b>částka</b>
<b>Celkový náklad na přístavbu dle stavebního rozpočtu</b>	<b>13 815 263 Kč</b>
Z toho:	
<b>02 - stavební část – nezapočitatelné náklady (náklad na parkovací místa)</b>	<b>923 369 Kč</b>
06 - sadové úpravy – nezapočitatelné náklady	187 941 Kč
Již uhrazený náklad na část A	4 925 214 Kč
Cena projektu CZ.06.04.03/00/23_071/0006723 pořízení vybavení pro zlepšení péče o klienty a rekonstrukce páteřních rozvodů vnitřního vodovodu v objektu včetně přístavby, Hospic sv. Štěpána, Litoměřice	18 740 477 Kč

<b>ZDROJ – FINANČNÍ KRYTÍ</b>	<b>částka</b>	<b>status</b>
Irop v. 71 (etapa A+B)	15 840 000 Kč	Žádost o podporu vrácena k doplnění
Fi. MERO	200 000 Kč	Dar
Město Litoměřice	500 000 Kč	Předběžná žádost o dotaci
Investiční dotace Ústeckého kraje	1 300 000	Předjednáno (dotace vypsána 5/2025)
Vlastní zdroje hospice	900 477 Kč	Různé benefice roku 2025 a 2026
<b>Celkem</b>	<b>18 740 477 Kč</b>	

### **Výstupy projektu:**

Hospic dospěl po 23 letech do fáze, kdy, jak budova, tak vybavení, potřebují renovaci. Zároveň se rozšiřují naše poskytované služby a úměrně tomu narostl i počet zaměstnanců. Rekonstrukce ležatých vodovodních rozvodů odstranila havarijní stav, v kterém tato část rozvodů již byla. Přístavba hospice nám pomůže vyřešit problémy s parkováním služebních vozů domácího hospice v blízkosti své ordinace. Dále poskytne nový prostor pro hospicové lékaře, prostor pro konzultace s rodinami, prostor pro ambulanci paliativní medicíny. Prostor zde budou mít i sestry z domácího hospice.

Pevně věřím, že naši žádost posoudíte a vyhodnotíte jako vhodnou pro mimořádnou individuální dotaci. Především, že jsme velice rádi i za každoroční dotační podporu, která umožňuje ve městě Litoměřice provozovat náš hospic a navazující služby. Předem děkuji za celý náš tým.

S pozdravem,

Mgr. Monika Marková, ředitelka

**Přílohy žádosti:**

- ✓ Žádost o podporu ve stavu vráceno k doplnění dne 17.4.2025
- ✓ Rozpočet – Rekapitulace objektu stavby a soupis prací
- ✓ Průvodní a souhrnná technická zpráva
- ✓ D.1.1 – D.1.1.15 Architektonicko- stavební řešení
- ✓ Rozhodnutí o schválení stavebního záměru

Vizualizace:





# **Podkladový materiál pro 5. jednání ZM dne 11. 12. 2025**

<b>Číslo bodu:</b>	11
<b>Název bodu:</b>	Revokace usnesení ZM č. 11/1/2025 ze dne 27. 2. 2025 - Projekt „Rozvoj Základní školy Litoměřice, Na Valech 53“
Zodpovídá:	Mgr. Jiří Adámek
Zpracoval/a/i:	Mgr. Klára Moščicová

## **Důvodová zpráva:**

Odbor ŠKSPP žádá o revokaci usnesení ZM č. 11/1/2025 ze dne 27. 2. 2025 - Projekt „Rozvoj Základní školy Litoměřice, Na Valech 53“, z důvodu změny celkové částky potřebné na realizaci projektu.

V rámci svého projektu plánuje Základní škola Litoměřice, Na Valech, rozsáhlou modernizaci vzdělávacího prostředí, zahrnující rekonstrukci hygienického zázemí, učeben matematiky a cizích jazyků a vytvoření bezbariérového přístupu. Hygienické zázemí na druhém patře bude zcela přestavěno, včetně výměny podlah, obkladů a ventilace, což zajistí vyšší komfort a hygienu pro žáky. Učebny budou prostorově upraveny a vybaveny moderními pomůckami a technologií, umožňující efektivní výuku v souladu s aktuálními metodami. Vybudování bezbariérového výtahu přispěje k inkluzi a umožní přístup k výuce i žákům s omezenou pohyblivostí. Projekt také zahrnuje modernizaci sborovny a kabinetů, které budou vybaveny ergonomickým nábytkem a novým zařízením pro zlepšení pracovních podmínek učitelů. Součástí je i nákup polohovatelného nábytku do učeben, čímž se vytvoří prostředí podporující interaktivní a diferenciovanou výuku. Tato opatření posilují kvalitu vzdělávání, podporují motivaci žáků a učitelů a přispívají k celkové modernizaci školy v souladu s požadavky vzdělávací strategie do roku 2030+.

Předpokládaný termín realizace akce (v případě získání dotace): 07/2026–08/2026

Předpokládané celkové výdaje na stavební práce.

Celkové způsobilé výdaje projektu „Rozvoj Základní školy Litoměřice, Na Valech 53“: 11 651 088 vč. DPH

Výše dotace na projekt „Rozvoj Základní školy Litoměřice, Na Valech 53“ (85 % z celkových způsobilých výdajů): 9 903 425 vč. DPH

Podíl města na realizaci projektu „Rozvoj Základní školy Litoměřice, Na Valech 53“ (15 % z celkových způsobilých výdajů): 1 747 663 vč. DPH

Celkové nezpůsobilé výdaje projektu „Rozvoj Základní školy Litoměřice, Na Valech 53“: 623 150 vč. DPH

Vyjádření příslušného odboru:

Odbor ŠKSPP souhlasí a provádí opravu na základě dodaných podkladů

## **usnesení č. 110/5/2025**

a) ZM revokuje své usnesení č. 11/1/2025 ze dne 27. 2. 2025 - Projekt „Rozvoj Základní školy Litoměřice, Na Valech 53“

b) ZM schvaluje podání žádosti o dotaci do některé z budoucích výzev Operačního programu Spravedlivá transformace nebo Integrovaného regionálního operačního programu 2021-2027

c) ZM schvaluje zajištění spolufinancování projektu „Rozvoj Základní školy Litoměřice, Na Valech 53“ ze strany města Litoměřice ve výši minimálně 15 % z celkových způsobilých výdajů - předpoklad 1.747.663 Kč vč. DPH a zajištění financování příslušného podílu nezpůsobilých výdajů - předpoklad

623.150 Kč vč. DPH.

V Litoměřicích 15.12.2025

**Předkládá: Mgr. Jiří Adámek**

# **Podkladový materiál pro 5. jednání ZM dne 11. 12. 2025**

**Číslo bodu:** 12  
**Název bodu:** Program podpory celoroční činnosti sportovních spolků v Litoměřicích na rok 2026  
**Zodpovídá:** Mgr. Klára Mošćicová  
**Zpracoval/a/i:** Hana Pospíchalová

## **Důvodová zpráva:**

V rozpočtu Města Litoměřice na rok 2026 je alokována částka 16.700 tis. Kč pro přiznání dotací na celoroční činnost sportovních spolků v Litoměřicích. V říjnu 2025 byl městem Litoměřice vyhlášen dotační Program podpory celoroční činnosti sportovních spolků v Litoměřicích na rok 2026. Celkem bylo do Programu podpory přijato 27 žádostí v celkové výši 20 316 400 Kč.

V souladu s kritérii pro hodnocení přijatých žádostí dle čl. 7 vyhlášeného Programu podpory:

7. Kritéria pro hodnocení žádostí a stanovení výše dotace:

- členská základna dětí a mládeže do 19 let
  - trenérská základna dětí a mládeže do 19 let
  - hrané soutěže dětí a mládeže do 19 let
  - finanční náročnost sportovního odvětví
  - atraktivita sportu – divácká návštěvnost
  - vlastní sportoviště
  - zajištění vícezdrojového financování spolku
  - tradice sportovního odvětví ve městě s ohledem na vybudovanou sportovní infrastrukturu,
- komise sportu při RM na svém jednání dne 24. 11. 2025 všechny podané žádosti vyhodnotila dle stanovených kritérií a předkládá ZM návrh poskytnutí dotací žadatelům (návrh viz příloha orig. zápisu).

## **usnesení č. 111/5/2025**

ZM schvaluje:

- a) předložený návrh komise sportu při RM na přidělení dotací z Programu podpory celoroční činnosti sportovních spolků v Litoměřicích na rok 2026 (viz příloha orig. zápisu)
- b) uzavření veřejnoprávních smluv o poskytnutí dotací dle vzorové veřejnoprávní smlouvy o poskytnutí dotace do 50 tis. Kč (viz příloha orig. zápisu)
- c) uzavření veřejnoprávních smluv o poskytnutí dotací dle vzorové veřejnoprávní smlouvy o poskytnutí dotace nad 50 tis. Kč (viz příloha orig. zápisu).

Příloha č. 1: [Návrh\\_dotací\\_z\\_Programu\\_podpory\\_celoroční\\_činnosti\\_sportovních\\_spolků\\_2026.pdf](#)

Příloha č. 2: [Vzorova\\_VPS\\_o\\_poskytnutí\\_dotace\\_do\\_50tis.pdf](#)

Příloha č. 3: [Vzorova\\_VPS\\_o\\_poskytnutí\\_dotace\\_nad\\_50tis..pdf](#)

V Litoměřicích 15.12.2025

**Předkládá: Mgr. Jiří Adámek**

### Návrh dotací z Programu podpory celoroční činnosti sportovních spolků v Litoměřicích na rok 2026

	Spolek	IČO	Sídlo	Požadovaná dotace 2026	Navrhovaná dotace 2026
1	BOGI SPORT klub, z.s.	7367619	Lovosice, Dlouhá 573/52	46 400	19 300
2	Atletická příprava při ZŠ Ladova Litoměřice, z.s.	1282051	Litoměřice, Ladova 413/5	160 000	151 500
3	BK Lvice Litoměřice z.s.	46768955	Litoměřice, Sovova 709/5	1 000 000	900 000
4	Cyklistický klub Slavoj Terezín, zapsaný spolek - oddíl BMX	43225675	Terezín, Akademická 409	100 000	30 900
5	Discgolf club Kalich Litoměřice, z.s.	19360339	Litoměřice, Pokratická 213/40	5 000	5 000
6	DMC Revolution, z.s.	26560534	Litoměřice, A. Muchy 415/21	250 000	105 500
7	FK Litoměřicko, z.s.	46771361	Litoměřice, U Stadionu 1980/2	2 200 000	2 000 000
8	HC Stadion Litoměřice, z. s.	46769129	Litoměřice, Zahradnická 215/28	7 200 000	6 200 000
9	Isshin Kan z.s.	26621851	Litoměřice, Broskvová 581	60 000	42 500
10	JC Litokan Litoměřice, z.s.	46768351	Litoměřice, Mírové náměstí 15/7	80 000	77 200
11	Karatedó Steklý, pobočný spolek Litoměřice	19976551	Litoměřice, Mírové náměstí 15/7	240 000	134 800
12	Plavecký klub Litoměřice, z. s.	26681510	Litoměřice, Daliborova 2078/7	450 000	308 600
13	Potápěčský klub Kraken Litoměřice p.s.	483478	Litoměřice, Dukelská 2050/1	160 000	123 500
14	SK Box Litoměřice, z.s.	2928990	Litoměřice, Na Mýtě 2262	75 000	27 000
15	Slavoj Basketbalový klub Litoměřice z.s.	27009441	Litoměřice, Vrchlického 270/5	2 200 000	2 200 000
16	Slavoj Litoměřice, z.s.	14866170	Litoměřice, Písečný ostrov 1928/1	1 950 000	1 578 600
17	Spolek stáje Čeřeniště	27035832	Litoměřice, Fügnerova 1137/1	20 000	20 000
18	Sport Judo Litoměřice, z.s.	62768514	Litoměřice, Ladova 413/5	520 000	520 000
19	Šachový klub Slavoj Litoměřice, z. s.	22715312	Litoměřice, Křížová 293/43	50 000	48 300
20	ŠSK při ZŠ Havlíčkova, Litoměřice	45773688	Litoměřice, Havlíčkova 32	10 000	0
21	Table Tennis Club Litoměřice, z.s.	46768050	Litoměřice, Sládkova 852/3	400 000	317 600
22	Taneční škola Funky Dangers z.s.	2290103	Litoměřice, Brožíkova 2127/11	500 000	128 600
23	TAPOS Litoměřice, z.s.	68975392	Litoměřice, Vavřínecká 291/5	200 000	57 900
24	TJ Sokol Litoměřice	41326334	Litoměřice, Osvození 191/17	240 000	176 000
25	TJ Sokol Pokratice - Litoměřice z.s.	524280	Litoměřice, Pokratická 80/44	1 400 000	802 900
26	Trampolíny Litoměřice, z.s.	46772782	Litoměřice, Chelčického 1071/2	300 000	244 300
27	Veslařský klub Slavoj Litoměřice, z.s.	1343394	Litoměřice, Střelecký ostrov 1013/3	500 000	480 000
	<b>CELKEM</b>			<b>20 316 400</b>	<b>16 700 000</b>

## **VEŘEJNOPRÁVNÍ SMLOUVA O POSKYTNUTÍ DOTACE**

### **č. ŠKAS/xxx/2026**

uzavřená podle § 10a odst. 3 a 5 zákona č. 250/2000 Sb., o rozpočtových pravidlech územních rozpočtů,  
ve znění pozdějších předpisů a podle § 159 a násl. zákona č. 500/2004 Sb., správního řádu,  
ve znění pozdějších předpisů

#### **Město Litoměřice**

se sídlem Mírové náměstí 15/7, 412 01 Litoměřice

IČO: 002 63 958

zastoupené ve věcech smluvních vedoucí odboru školství, kultury, sportu a památkové péče Mgr.  
Klárkou Moščicovou

bankovní spojení: Komerční banka, a.s.

číslo účtu: 1524471/0100

(dále jen poskytovatel)

a

#### ***název spolku***

*se sídlem .....*

*IČO: .....*

*zastoupený .....*

*bankovní spojení: .....*

*číslo účtu: .....*

*(dále jen příjemce)*

uzavírají tuto smlouvu:

### **Čl. 1**

#### **Předmět a účel smlouvy**

1. Tato smlouva se uzavírá na základě pravidel pro poskytování dotací z Programu podpory celoroční činnosti sportovních spolků v Litoměřicích na rok 2026.
2. Předmětem této smlouvy je poskytnutí dotace ze strany poskytovatele, a to na úhradu nákladů účelně a hospodárně vynaložených příjemcem na jeho celoroční činnost v roce 2026.
3. Náklady, které **NELZE** zahrnout do celkových vynaložených nákladů na realizaci činnosti příjemce jsou následující:
  - a) veškeré náklady na sportovní činnost dospělých vyjma sdílených nákladů
  - b) úhrada daní, daňových odpisů
  - c) úhrada jistiny a úroků z úvěrů a půjček
  - d) nákup věcí osobní potřeby, nesouvisející se sportovní činností
  - e) penále, pokuty
  - f) pojistné z titulu pojištění majetku
  - g) bankovní poplatky
  - h) nákup nemovitostí
  - i) nákup investičního majetku
  - j) finanční leasing s následnou koupí najaté věci
  - k) dary třetím osobám – výjimkou jsou ceny a odměny do pořádaných soutěží
  - l) odváděné členské a jiné příspěvky
  - m) náklady na občerstvení, pohoštění a stravování

- n) DPH, pokud příjemce je plátcem DPH a dle zákona č. 235/2004 Sb., o dani z přidané hodnoty, ve znění pozdějších předpisů, má možnost nárokovat odpočet daně na vstupu plně či částečně
- o) finanční odměny hráčů.

## Čl. 2

### Výše a způsob poskytnutí dotace

1. Poskytovatel na základě zákona č. 128/2000 Sb., o obcích, ve znění pozdějších předpisů, zákona č. 250/2000 Sb., o rozpočtových pravidlech územních rozpočtů, ve znění pozdějších předpisů, v souladu s Konceptí rozvoje sportu v Litoměřicích pro období 2025-2030, která byla schválena ZM dne 12. 12. 2024 pod usnesením č. 135/7/2024 a ve smyslu usnesení Zastupitelstva města Litoměřice č. .... ze dne 11. 12. 2025, poskytuje příjemci ze svého rozpočtu na rok 2026 jednorázovou účelovou dotaci na náklady uvedené v Čl. 1 této smlouvy ve výši ..... Kč (slovy: ..... korun českých).
2. Dotace bude poskytnuta bezhotovostním převodem z účtu poskytovatele č. 1524471/0100 na účet příjemce č. .... vedeného u ....., nejpozději do 14 dnů od doručení podepsané veřejnoprávní smlouvy příjemcem.
3. Příjemce se zavazuje předložit poskytovateli finanční vypořádání poskytnuté dotace nejpozději do 15. 02. 2027.

## Čl. 3

### Práva a povinnosti smluvních stran

**Příjemce dotace prohlašuje, že dotaci přijímá a v této souvislosti se zavazuje:**

1. Příjemce se zavazuje použít dotaci výhradně k úhradě nákladů specifikovaných v Čl. 1 této Smlouvy.
2. Příjemce dotace je povinen použít dotaci pouze v souladu s touto Smlouvou a právními předpisy, zejména se zákonem č. 250/2000 Sb., o rozpočtových pravidlech územních rozpočtů, ve znění pozdějších předpisů a zákonem č. 563/1999Sb., o účetnictví, ve znění pozdějších předpisů.
3. Příjemce nesmí převést dotaci na jinou právnickou osobu či fyzickou osobu.
4. Vést řádně a odděleně v účetní evidenci čerpání prostředků od poskytovatele dotace.
5. Příjemce prohlašuje, že nemá žádné závazky po lhůtě splatnosti ve vztahu k poskytovateli a není v insolvenčním řízení. Pokud tato skutečnost nastane v budoucnu, je příjemce dotace povinen neprodleně tuto skutečnost oznámit poskytovateli dotace. Zahájení insolvenčního řízení je důvodem k odstoupení od smlouvy ze strany poskytovatele dotace.
6. Příjemce prohlašuje, že bankovní účet uvedený v záhlaví smlouvy je účtem příjemce dotace.
7. Informovat poskytovatele dotace o zásadních změnách příjemce dotace jako jsou vlastnická práva, vstup do likvidace, přeměna právnické osoby, změna statutárního zástupce, změna názvu, bankovního spojení, sídla či doručovací adresy apod., a to do 14 dnů ode dne, kdy tato skutečnost (změna) nastala.
8. Uvádět po celou dobu čerpání dotace na všech tiskovinách, elektronických nebo jiných médiích (CD, DVD, na internetu apod.) vyhotovených v rámci činnosti příjemce dotace a na viditelných místech při všech akcích souvisejících s činností, že jsou realizovány za finanční spoluúčasti Města Litoměřice.
9. Příjemce dotace se zavazuje na originálech dokladů proplácených z dotace Města Litoměřice uvádět: „*Tento náklad je hrazen z dotace Města Litoměřice*“.

10. Příjemce dotace bez jakýchkoliv výhrad souhlasí se zveřejněním své identifikace a dalších údajů uvedených v této Smlouvě, včetně výše a podmínek poskytnutí dotace.

11. Smluvní strany současně prohlašují, že žádný údaj v této smlouvě, včetně jejích příloh, není označován za obchodní tajemství. Město Litoměřice je oprávněno, pokud postupuje dle zákona č. 106/1999 Sb., o svobodném přístupu k informacím, ve znění pozdějších předpisů, poskytovat veškeré informace o této Smlouvě a o jiných údajích tohoto závazkového právního vztahu, pokud nejsou v této smlouvě uvedeny (např. o daňových podkladech, předávacích protokolech či jiných písemnostech). Vzhledem k veřejnoprávnímu charakteru Města Litoměřice souhlasí příjemce dotace se zveřejněním veškerých údajů týkajících se či souvisejících s plněním dle této Smlouvy podle zákona č. 106/1999 Sb., a zákona č. 110/2019 Sb., o zpracování osobních údajů, v platném znění.

12. Příjemce je povinen zajistit obecné povinnosti při nakládání s odpady vč. třídění jednotlivých složek odpadu minimálně v rozsahu papír – plast – sklo (a dalších složek např. kovů dle konkrétních podmínek činnosti).

#### Čl. 4

##### Finanční vypořádání dotace

1. V případě, že příjemce nedoloží náklady ve výši přiznané dotace, je příjemce povinen nevyužitou dotaci vrátit na účet poskytovatele uvedený v záhlaví této smlouvy, a to nejpozději do 15. 02. 2027.

2. Dotace nebude vyplacena, pokud poskytovatel po uzavření smlouvy zjistí, že příjemce dotace má vůči poskytovateli nesplněné finanční závazky po datu splatnosti nebo bylo zahájeno insolvenční řízení s osobou příjemce dotace nebo vstup do likvidace.

#### Čl. 5

##### Kontrola čerpání dotace

1. Poskytovatel dotace si vyhrazuje právo provést kontrolu čerpání dotace a v této souvislosti nahlížet do účetnictví příjemce. Příjemce dotace se tímto zavazuje vytvořit podmínky k provedení kontroly a poskytnout součinnost všem osobám oprávněným k provádění kontroly a přijaté závěry kontroly respektovat.

2. Příjemce dotace je podle ustanovení § 2 písm. e) zákona č. 320/2001 Sb., o finanční kontrole ve veřejné správě a o změně některých zákonů (zákon o finanční kontrole), ve znění pozdějších předpisů, osobou povinnou spolupůsobit při výkonu finanční kontroly prováděné v souvislosti s úhradou zboží nebo služeb z veřejných výdajů. Příjemce dotace je tak povinen poskytnout požadované informace a dokumentaci zejména zaměstnancům nebo zmocněncům poskytovatele, příslušného finančního úřadu a dalších oprávněných orgánů veřejné správy a vytvořit uvedeným osobám a orgánům podmínky k provedení kontroly předmětu plnění této smlouvy a poskytnout jim součinnost.

#### Čl. 6

##### Doba trvání smlouvy

1. Tato Smlouva se uzavírá na dobu určitou do úplného vypořádání všech peněžitých nároků z této Smlouvy plynoucích.

2. Smlouvu lze ukončit na základě:

- písemné Dohody obou smluvních stran.

Při ukončení Smlouvy Dohodou je příjemce dotace povinen vrátit bezhotovostním převodem na účet poskytovatele dotace poskytnutou část dotace, která mu již byla vyplacena, a to bez zbytečného

odkladu, nejpozději do 30 dnů ode dne doručení Dohody podepsané oběma smluvními stranami, nedohodnou-li se smluvní strany jinak.

- písemnou výpovědí Smlouvy, a to za podmínek dále stanovených.

Poskytovatel dotace může smlouvu vypovědět jak před proplacením, tak i po proplacení dotace. Výpověď Smlouvy musí být učiněna písemně a musí v ní být uvedeny důvody jejího udělení.

Výpovědní lhůta činí 1 měsíc a začne běžet od prvního dne měsíce následujícího po měsíci, v němž byla výpověď doručena příjemci dotace. Účinky doručení pro účely této smlouvy však nastávají i tehdy, pokud příjemce svým jednáním nebo opomenutím doručení zmařil.

3. Výpovědním důvodem je porušení povinností příjemce dotace stanovených touto Smlouvou nebo obecně závaznými právními předpisy, kterého se příjemce dopustí zejména pokud:

- a) příjemce dotace použije dotaci k jinému účelu než uvedenému v této Smlouvě,
- b) příjemce dotace uvedl nepravdivé, neúplné nebo zkreslené údaje, na které se váže uzavření této Smlouvy,
- c) příjemce dotace je v likvidaci, nebo s ním bylo zahájeno insolvenční řízení podle zákona č. 182/2006 Sb., insolvenční zákon, ve znění pozdějších předpisů,
- d) příjemce dotace změní právní formu a stane se tak nezpůsobilým příjemcem dotace pro danou oblast podpory, ztratí způsobilost k činnosti, na níž byla dotace poskytnuta,
- e) pokud příjemce dotace neumožní poskytovateli, resp. jím pověřenému pracovníkovi, provedení kontroly čerpání peněžních prostředků z dotace, tedy nepředložení příslušných účetních knih, příjmových a výdajových dokladů, jakož i další neposkytnutí potřebné součinnosti k provedení kontroly,
- f) příjemce dotace neprovede finanční vypořádání dotace v termínu stanoveném touto Smlouvou,
- g) příjemce dotace neinformuje veřejnost o tom, že aktivity v rámci své činnosti realizuje za finanční spoluúčasti Města Litoměřice,
- h) z důvodu zániku příjemce dotace (právnímu nástupci).

4. V případě výpovědi této Smlouvy před proplacením dotace, nárok na vyplacení dotace nevzniká a nelze se jej platně domáhat. V případě výpovědi Smlouvy po proplacení dotace, se příjemce dotace zavazuje poskytnuté peněžní prostředky vrátit bezhotovostním převodem na účet poskytovatele dotace uvedený v záhlaví této Smlouvy bez zbytečného odkladu, nejpozději však do 15 dnů od doručení výpovědi.

5. Účinky výpovědi nastávají dnem uplynutí výpovědní lhůty za podmínky, že příjemce dotace vrátí poskytnuté peněžní prostředky před jejím uplynutím. Jinak k ukončení Smlouvy dojde až vypořádáním všech práv a povinností smluvních stran.

6. Smlouva zaniká také z důvodů uvedených v § 167 odst. 1 písm. b) až e) zákona č. 500/2004 Sb., správní řád, ve znění pozdějších předpisů. Návrh na zrušení Smlouvy musí být učiněn písemně a musí v něm být uvedeny důvody, které vedou k zániku Smlouvy.

7. Příjemce dotace je povinen řádně uchovávat veškeré dokumenty související s poskytnutou dotací po dobu 10 let od ukončení čerpání dotace způsobem, který je v souladu s platnými právními předpisy České republiky. Lhůta začíná běžet od 1. 1. roku následujícího po roce, na který byla dotace poskytnuta.

## Čl. 7

### Sankce za porušení podmínek poskytnutí dotace

1. Porušením rozpočtové kázně ve smyslu § 22 zákona č. 250/2000Sb., o rozpočtových pravidlech územních rozpočtů, ve znění pozdějších předpisů, je každé neoprávněné použití nebo zadržetí peněžních prostředků poskytnutých jako dotace.

2. Neoprávněným použitím dotace je její použití, kterým byla porušena povinnost stanovená právními předpisy ČR, přímo použitelnými předpisy Evropské unie a touto Smlouvou. Za neoprávněné použití dotace se považuje porušení povinnosti příjemce dotace, ke kterému došlo před i po připsání peněžních prostředků na účet příjemce dotace a neprokáže-li příjemce dotace, jak byly tyto prostředky použity.
3. Zadržetím peněžních prostředků je porušení povinnosti vrácení poskytnutých prostředků ve stanoveném termínu.
4. Příjemce dotace, který porušil rozpočtovou kázeň, je povinen provést odvod za porušení rozpočtové kázně do rozpočtu poskytovatele dotace.
5. Poskytovatel dotace písemně vyzve příjemce dotace k vrácení dotace nebo její části ve lhůtě 1 měsíce, zjistí-li na základě kontroly, že příjemce dotace porušil povinnost stanovenou právním předpisem, která souvisí s účelem, na který byla dotace poskytnuta, nedodržel účel dotace nebo podmínky této Smlouvy, za kterých byla dotace poskytnuta, u nichž nelze vyzvat k provedení opatření k nápravě. V rozsahu, v jakém příjemce dotace vrátil dotaci nebo její část, platí, že nedošlo k porušení rozpočtové kázně.
6. Poskytovatel dotace písemně vyzve příjemce dotace k provedení opatření k nápravě v jím stanovené lhůtě, domnívá-li se na základě kontrolního zjištění, že příjemce dotace porušil méně závažnou podmínku této Smlouvy, u níž poskytovatel dotace stanovil, že její nesplnění bude postiženo nižším odvodem, než kolik činí celková částka dotace a jejíž povaha umožňuje nápravu v náhradní lhůtě. V rozsahu, v jakém příjemce dotace provedl opatření k nápravě, platí, že nedošlo k porušení rozpočtové kázně.
7. Podle této Smlouvy se porušením méně závažné povinnosti rozumí porušení povinnosti stanovené v Čl. 3 odst. 7. této Smlouvy. Za porušení těchto povinností se stanoví odvod ve výši 200 Kč. Při porušení několika méně závažných povinností se odvody za porušení rozpočtové kázně sčítají.
8. Stanovení odvodu za porušení rozpočtové kázně, stanovení penále za prodlení s odvodem a prominutí odvodu nebo penále a související záležitosti se řídí ust. § 22 zákona č. 250/2000 Sb., o rozpočtových pravidlech územních rozpočtů, ve znění pozdějších předpisů.
9. Porušení podmínek poskytnutí dotace bude zohledněno v případě další žádosti příjemce dotace o finanční podporu (dotaci) ze strany poskytovatele dotace pro další období.

## **Čl. 8** **Závěrečná ustanovení**

1. Právní vztahy, které nejsou přímo upraveny touto smlouvou, se řídí příslušnými ustanoveními zákona č. 500/2004 Sb., správní řád, ve znění pozdějších předpisů, zákona č. 250/2000 Sb., o rozpočtových pravidlech územních rozpočtů, ve znění pozdějších předpisů a dalšími obecně závaznými předpisy.
2. Tato Smlouva je vyhotovena ve dvou stejnopisech, z nichž po jednom obdrží poskytovatel dotace a příjemce dotace.
3. Smluvní strany prohlašují, že souhlasí s obsahem této Smlouvy, a že je projevem jejich pravé a svobodné vůle, a že nebyla ujednána v tísní ani za nápadně nevýhodných podmínek.
4. Smlouvu lze měnit či doplňovat pouze písemnými dodatky za souhlasu obou smluvních stran, platnost těchto dodatků je podmíněna souhlasem Rady města Litoměřice.

5. Rada města Litoměřice schválila usnesením č. 557/22/2020 ze dne 16. 11. 2020 v souladu s Příkazem starosty města a tajemníka MěÚ č. 7/2020 o symbolech města Litoměřice užívání znaku a loga města Litoměřice při všech formách propagace projektů a celoročních činností subjektů, které jsou podpořeny dotacemi z rozpočtu města Litoměřice.

6. Město Litoměřice osvědčuje touto doložkou ve smyslu § 41 zákona č.128/2000 Sb., o obcích, ve znění pozdějších předpisů, že byly splněny všechny zákonné podmínky, jimiž uvedený zákon podmiňuje platnost tohoto právního jednání.

7. Smluvní strany podpisem této smlouvy potvrzují, že ve smyslu § 1770 občanského zákoníku mezi sebou před uzavřením této smlouvy ujednaly dohodu, podle které je tato smlouva platná a účinná dnem podpisu poslední ze smluvních stran.

V Litoměřicích dne .....

V Litoměřicích dne .....

.....  
*statutární zástupce*  
*název spolku*

.....  
Mgr. Klára Mošćicová  
vedoucí odboru školství, kultury,  
sportu a památkové péče  
Městský úřad Litoměřice

## **VEŘEJNOPRÁVNÍ SMLOUVA O POSKYTNUTÍ DOTACE**

### **č. ŠKAS/xxx/2026**

uzavřena podle § 10a odst. 3 a 5 zákona č. 250/2000 Sb., o rozpočtových pravidlech územních rozpočtů, ve znění pozdějších předpisů a podle § 159 a násl. zákona č. 500/2004 Sb., správního řádu, ve znění pozdějších předpisů

#### **Město Litoměřice**

se sídlem Mírové náměstí 15/7, 412 01 Litoměřice

IČO: 002 63 958

zastoupené místostarostou Mgr. Jiřím Adámkem

bankovní spojení: Komerční banka, a.s.

číslo účtu: 1524471/0100

(dále jen poskytovatel)

a

#### ***název spolku***

*se sídlem .....*

*IČO: .....*

*zastoupený .....*

*bankovní spojení: .....*

*číslo účtu: .....*

*(dále jen příjemce)*

uzavírají tuto smlouvu:

### **Čl. 1**

#### **Předmět a účel smlouvy**

1. Tato smlouva se uzavírá na základě pravidel pro poskytování dotací z Programu podpory celoroční činnosti sportovních spolků v Litoměřicích na rok 2026.

2. Předmětem této smlouvy je poskytnutí dotace ze strany poskytovatele, a to na úhradu nákladů účelně a hospodárně vynaložených příjemcem na jeho celoroční činnost v roce 2026.

3. Náklady, které **NELZE** zahrnout do celkových vynaložených nákladů na realizaci činnosti příjemce jsou následující:

- a) veškeré náklady na sportovní činnost dospělých vyjma sdílených nákladů
- b) úhrada daní, daňových odpisů
- c) úhrada jistiny a úroků z úvěrů a půjček
- d) nákup věcí osobní potřeby, nespojující se sportovní činností
- e) penále, pokuty
- f) pojistné z titulu pojištění majetku
- g) bankovní poplatky
- h) nákup nemovitostí
- i) nákup investičního majetku
- j) finanční leasing s následnou koupí najaté věci
- k) dary třetím osobám – výjimkou jsou ceny a odměny do pořádaných soutěží
- l) odváděné členské a jiné příspěvky
- m) náklady na občerstvení, pohoštění a stravování

- n) DPH, pokud příjemce je plátcem DPH a dle zákona č. 235/2004 Sb., o dani z přidané hodnoty, ve znění pozdějších předpisů, má možnost nárokovat odpočet daně na vstupu plně či částečně
- o) finanční odměny hráčů.

## Čl. 2

### Výše a způsob poskytnutí dotace

1. Poskytovatel na základě zákona č. 128/2000 Sb., o obcích, ve znění pozdějších předpisů, zákona č. 250/2000 Sb., o rozpočtových pravidlech územních rozpočtů, ve znění pozdějších předpisů, v souladu s Konceptí rozvoje sportu v Litoměřicích pro období 2025-2030, která byla schválena ZM dne 12. 12. 2024 pod usnesením č. 135/7/2024 a ve smyslu usnesení Zastupitelstva města Litoměřice č. .... ze dne 11. 12. 2025, poskytuje příjemci ze svého rozpočtu na rok 2026 jednorázovou účelovou dotaci na náklady uvedené v Čl. 1 této smlouvy ve výši ..... Kč (slovy: ..... korun českých).
2. Dotace bude poskytnuta bezhotovostním převodem z účtu poskytovatele č. 1524471/0100 na účet příjemce č. .... vedeného u ....., nejpozději do 14 dnů od účinnosti a platnosti této smlouvy, která bude splněna zveřejněním v ISRS podle zákona č. 340/2015 Sb., o zvláštních podmínkách účinnosti některých smluv, uveřejňování těchto smluv a o registru smluv (zákon o registru smluv).
3. Příjemce se zavazuje předložit poskytovateli finanční vypořádání poskytnuté dotace nejpozději do 15. 02. 2027.

## Čl. 3

### Práva a povinnosti smluvních stran

**Příjemce dotace prohlašuje, že dotaci přijímá a v této souvislosti se zavazuje:**

1. Příjemce se zavazuje použít dotaci výhradně k úhradě nákladů specifikovaných v Čl. 1 této Smlouvy.
2. Příjemce dotace je povinen použít dotaci pouze v souladu s touto Smlouvou a právními předpisy, zejména se zákonem č. 250/2000 Sb., o rozpočtových pravidlech územních rozpočtů, ve znění pozdějších předpisů a zákonem č. 563/1999Sb., o účetnictví, ve znění pozdějších předpisů.
3. Příjemce nesmí převést dotaci na jinou právnickou osobu či fyzickou osobu.
4. Vést řádně a odděleně v účetní evidenci čerpání prostředků od poskytovatele dotace.
5. Příjemce prohlašuje, že nemá žádné závazky po lhůtě splatnosti ve vztahu k poskytovateli a není v insolvenčním řízení. Pokud tato skutečnost nastane v budoucnu, je příjemce dotace povinen neprodleně tuto skutečnost oznámit poskytovateli dotace. Zahájení insolvenčního řízení je důvodem k odstoupení od smlouvy ze strany poskytovatele dotace.
6. Příjemce prohlašuje, že bankovní účet uvedený v záhlaví smlouvy je účtem příjemce dotace.
7. Informovat poskytovatele dotace o zásadních změnách příjemce dotace jako jsou vlastnická práva, vstup do likvidace, přeměna právnické osoby, změna statutárního zástupce, změna názvu, bankovního spojení, sídla či doručovací adresy apod., a to do 14 dnů ode dne, kdy tato skutečnost (změna) nastala.
8. Uvádět po celou dobu čerpání dotace na všech tiskovinách, elektronických nebo jiných médiích (CD, DVD, na internetu apod.) vyhotovených v rámci činnosti příjemce dotace a na viditelných místech při všech akcích souvisejících s činností, že jsou realizovány za finanční spoluúčasti Města Litoměřice.
9. Příjemce dotace se zavazuje na originálech dokladů proplácených z dotace Města Litoměřice uvádět: „*Tento náklad je hrazen z dotace Města Litoměřice*“.

10. Příjemce dotace bez jakýchkoliv výhrad souhlasí se zveřejněním své identifikace a dalších údajů uvedených v této Smlouvě, včetně výše a podmínek poskytnutí dotace.

11. Smluvní strany současně prohlašují, že žádný údaj v této smlouvě, včetně jejích příloh, není označován za obchodní tajemství. Město Litoměřice je oprávněno, pokud postupuje dle zákona č. 106/1999 Sb., o svobodném přístupu k informacím, ve znění pozdějších předpisů, poskytovat veškeré informace o této Smlouvě a o jiných údajích tohoto závazkového právního vztahu, pokud nejsou v této smlouvě uvedeny (např. o daňových podkladech, předávacích protokolech či jiných písemnostech). Vzhledem k veřejnoprávnímu charakteru Města Litoměřice souhlasí příjemce dotace se zveřejněním veškerých údajů týkajících se či souvisejících s plněním dle této Smlouvy podle zákona č. 106/1999 Sb., a zákona č. 110/2019 Sb., o zpracování osobních údajů, v platném znění.

12. Příjemce je povinen zajistit obecné povinnosti při nakládání s odpady vč. třídění jednotlivých složek odpadu minimálně v rozsahu papír – plast – sklo (a dalších složek např. kovů dle konkrétních podmínek činnosti).

#### Čl. 4

##### Finanční vypořádání dotace

1. V případě, že příjemce nedoloží náklady ve výši přiznané dotace, je příjemce povinen nevyužitou dotaci vrátit na účet poskytovatele uvedený v záhlaví této smlouvy, a to nejpozději do 15. 02. 2027.

2. Dotace nebude vyplacena, pokud poskytovatel po uzavření smlouvy zjistí, že příjemce dotace má vůči poskytovateli nesplněné finanční závazky po datu splatnosti nebo bylo zahájeno insolvenční řízení s osobou příjemce dotace nebo vstup do likvidace.

#### Čl. 5

##### Kontrola čerpání dotace

1. Poskytovatel dotace si vyhrazuje právo provést kontrolu čerpání dotace a v této souvislosti nahlížet do účetnictví příjemce. Příjemce dotace se tímto zavazuje vytvořit podmínky k provedení kontroly a poskytnout součinnost všem osobám oprávněným k provádění kontroly a přijaté závěry kontroly respektovat.

2. Příjemce dotace je podle ustanovení § 2 písm. e) zákona č. 320/2001 Sb., o finanční kontrole ve veřejné správě a o změně některých zákonů (zákon o finanční kontrole), ve znění pozdějších předpisů, osobou povinnou spolupůsobit při výkonu finanční kontroly prováděné v souvislosti s úhradou zboží nebo služeb z veřejných výdajů. Příjemce dotace je tak povinen poskytnout požadované informace a dokumentaci zejména zaměstnancům nebo zmocněncům poskytovatele, příslušného finančního úřadu a dalších oprávněných orgánů veřejné správy a vytvořit uvedeným osobám a orgánům podmínky k provedení kontroly předmětu plnění této smlouvy a poskytnout jim součinnost.

#### Čl. 6

##### Doba trvání smlouvy

1. Tato Smlouva se uzavírá na dobu určitou do úplného vypořádání všech peněžitých nároků z této Smlouvy plynoucích.

2. Smlouvu lze ukončit na základě:

- písemné Dohody obou smluvních stran.

Při ukončení Smlouvy Dohodou je příjemce dotace povinen vrátit bezhotovostním převodem na účet

poskytovatele dotace poskytnutou část dotace, která mu již byla vyplacena, a to bez zbytečného odkladu, nejpozději do 30 dnů ode dne doručení Dohody podepsané oběma smluvními stranami, nedohodnou-li se smluvní strany jinak.

- písemnou výpovědí Smlouvy, a to za podmínek dále stanovených.

Poskytovatel dotace může smlouvu vypovědět jak před proplacením, tak i po proplacení dotace. Výpověď Smlouvy musí být učiněna písemně a musí v ní být uvedeny důvody jejího udělení.

Výpovědní lhůta činí 1 měsíc a začne běžet od prvního dne měsíce následujícího po měsíci, v němž byla výpověď doručena příjemci dotace. Účinky doručení pro účely této smlouvy však nastávají i tehdy, pokud příjemce svým jednáním nebo opomenutím doručení zmařil.

3. Výpovědním důvodem je porušení povinností příjemce dotace stanovených touto Smlouvou nebo obecně závaznými právními předpisy, kterého se příjemce dopustí zejména pokud:

- a) příjemce dotace použije dotaci k jinému účelu než uvedenému v této Smlouvě,
- b) příjemce dotace uvedl nepravdivé, neúplné nebo zkreslené údaje, na které se váže uzavření této Smlouvy,
- c) příjemce dotace je v likvidaci, nebo s ním bylo zahájeno insolvenční řízení podle zákona č. 182/2006 Sb., insolvenční zákon, ve znění pozdějších předpisů,
- d) příjemce dotace změnil právní formu a stane se tak nezpůsobilým příjemcem dotace pro danou oblast podpory, ztratí způsobilost k činnosti, na níž byla dotace poskytnuta,
- e) pokud příjemce dotace neumožní poskytovateli, resp. jím pověřenému pracovníkovi, provedení kontroly čerpání peněžních prostředků z dotace, tedy nepředložení příslušných účetních knih, příjmových a výdajových dokladů, jakož i další neposkytnutí potřebné součinnosti k provedení kontroly,
- f) příjemce dotace neprovede finanční vypořádání dotace v termínu stanoveném touto Smlouvou,
- g) příjemce dotace neinformuje veřejnost o tom, že aktivity v rámci své činnosti realizuje za finanční spoluúčasti Města Litoměřice,
- h) z důvodu zániku příjemce dotace (právnímu nástupci).

4. V případě výpovědi této Smlouvy před proplacením dotace, nárok na vyplacení dotace nevzniká a nelze se jej platně domáhat. V případě výpovědi Smlouvy po proplacení dotace, se příjemce dotace zavazuje poskytnuté peněžní prostředky vrátit bezhotovostním převodem na účet poskytovatele dotace uvedený v záhlaví této Smlouvy bez zbytečného odkladu, nejpozději však do 15 dnů od doručení výpovědi.

5. Účinky výpovědi nastávají dnem uplynutí výpovědní lhůty za podmínky, že příjemce dotace vrátí poskytnuté peněžní prostředky před jejím uplynutím. Jinak k ukončení Smlouvy dojde až vypořádáním všech práv a povinností smluvních stran.

6. Smlouva zaniká také z důvodů uvedených v § 167 odst. 1 písm. b) až e) zákona č. 500/2004 Sb., správní řád, ve znění pozdějších předpisů. Návrh na zrušení Smlouvy musí být učiněn písemně a musí v něm být uvedeny důvody, které vedou k zániku Smlouvy.

7. Příjemce dotace je povinen řádně uchovávat veškeré dokumenty související s poskytnutou dotací po dobu 10 let od ukončení čerpání dotace způsobem, který je v souladu s platnými právními předpisy České republiky. Lhůta začíná běžet od 1. 1. roku následujícího po roce, na který byla dotace poskytnuta.

## Čl. 7

### Sankce za porušení podmínek poskytnutí dotace

1. Porušením rozpočtové kázně ve smyslu § 22 zákona č. 250/2000Sb., o rozpočtových pravidlech územních rozpočtů, ve znění pozdějších předpisů, je každé neoprávněné použití nebo zadržetí

peněžních prostředků poskytnutých jako dotace.

2. Neoprávněným použitím dotace je její použití, kterým byla porušena povinnost stanovená právními předpisy ČR, přímo použitelnými předpisy Evropské unie a touto Smlouvou. Za neoprávněné použití dotace se považuje porušení povinnosti příjemce dotace, ke kterému došlo před i po připsání peněžních prostředků na účet příjemce dotace a neprokáže-li příjemce dotace, jak byly tyto prostředky použity.

3. Zadržetím peněžních prostředků je porušení povinnosti vrácení poskytnutých prostředků ve stanoveném termínu.

4. Příjemce dotace, který porušil rozpočtovou kázeň, je povinen provést odvod za porušení rozpočtové kázně do rozpočtu poskytovatele dotace.

5. Poskytovatel dotace písemně vyzve příjemce dotace k vrácení dotace nebo její části ve lhůtě 1 měsíce, zjistí-li na základě kontroly, že příjemce dotace porušil povinnost stanovenou právním předpisem, která souvisí s účelem, na který byla dotace poskytnuta, nedodržel účel dotace nebo podmínky této Smlouvy, za kterých byla dotace poskytnuta, u nichž nelze vyzvat k provedení opatření k nápravě. V rozsahu, v jakém příjemce dotace vrátil dotaci nebo její část, platí, že nedošlo k porušení rozpočtové kázně.

6. Poskytovatel dotace písemně vyzve příjemce dotace k provedení opatření k nápravě v jím stanovené lhůtě, domnívá-li se na základě kontrolního zjištění, že příjemce dotace porušil méně závažnou podmínku této Smlouvy, u níž poskytovatel dotace stanovil, že její nesplnění bude postiženo nižším odvodem, než kolik činí celková částka dotace a jejíž povaha umožňuje nápravu v náhradní lhůtě. V rozsahu, v jakém příjemce dotace provedl opatření k nápravě, platí, že nedošlo k porušení rozpočtové kázně.

7. Podle této Smlouvy se porušením méně závažné povinnosti rozumí porušení povinnosti stanovené v Čl. 3 odst. 7. této Smlouvy. Za porušení těchto povinností se stanoví odvod ve výši 200 Kč. Při porušení několika méně závažných povinností se odvody za porušení rozpočtové kázně sčítají.

8. Stanovení odvodu za porušení rozpočtové kázně, stanovení penále za prodlení s odvodem a prominutí odvodu nebo penále a související záležitosti se řídí ust. § 22 zákona č. 250/2000 Sb., o rozpočtových pravidlech územních rozpočtů, ve znění pozdějších předpisů.

9. Porušení podmínek poskytnutí dotace bude zohledněno v případě další žádosti příjemce dotace o finanční podporu (dotaci) ze strany poskytovatele dotace pro další období.

## Čl. 8

### Závěrečná ustanovení

1. Právní vztahy, které nejsou přímo upraveny touto smlouvou, se řídí příslušnými ustanoveními zákona č. 500/2004 Sb., správní řád, ve znění pozdějších předpisů, zákona č. 250/2000 Sb., o rozpočtových pravidlech územních rozpočtů, ve znění pozdějších předpisů a dalšími obecně závaznými předpisy.

2. Tato Smlouva je vyhotovena ve dvou stejnopisech, z nichž po jednom obdrží poskytovatel dotace a příjemce dotace.

3. Smluvní strany prohlašují, že souhlasí s obsahem této Smlouvy, a že je projevem jejich pravé a svobodné vůle, a že nebyla ujednána v tísní ani za nápadně nevýhodných podmínek.

4. Smlouvu lze měnit či doplňovat pouze písemnými dodatky za souhlasu obou smluvních stran, platnost těchto dodatků je podmíněna souhlasem Rady města Litoměřice.

5. Rada města Litoměřice schválila usnesením č. 557/22/2020 ze dne 16. 11. 2020 v souladu s Příkazem starosty města a tajemníka MěÚ č. 7/2020 o symbolech města Litoměřice užívání znaku a loga města Litoměřice při všech formách propagace projektů a celoročních činností subjektů, které jsou podpořeny dotacemi z rozpočtu města Litoměřice.

6. Město Litoměřice osvědčuje touto doložkou ve smyslu § 41 zákona č.128/2000 Sb., o obcích, ve znění pozdějších předpisů, že byly splněny všechny zákonné podmínky, jimiž uvedený zákon podmiňuje platnost tohoto právního jednání.

7. Město Litoměřice, jako povinný subjekt podle zákona č. 340/2015 Sb., o zvláštních podmínkách účinnosti některých smluv, uveřejňování těchto smluv a o registru smluv (zákon o registru smluv), touto doložkou potvrzuje, že pro platnost a účinnost tohoto právního jednání splní povinnosti uložené uvedeným zákonem, tedy že tuto smlouvu zveřejní v ISRS.

8. Smluvní strany jsou si vědomy, že Město Litoměřice je povinným subjektem podle zákona č. 340/2015 Sb., o zvláštních podmínkách účinnosti některých smluv, uveřejňování těchto smluv a o registru smluv (zákon o registru smluv), a tímto vyslovují svůj souhlas se zveřejněním této smlouvy v ISRS na dobu neurčitou a uvádějí, že výslovně označily údaje, které se neuveřejňují.

9. Smluvní strany podpisem této smlouvy potvrzují, že ve smyslu § 1770 občanského zákoníku mezi sebou před uzavřením této smlouvy ujednaly dohodu, podle které je tato smlouva platně uzavřena dnem podpisu poslední ze smluvních stran.

10. Tato smlouva nabývá účinnosti dnem uveřejnění v registru smluv (ISRS).

V Litoměřicích dne .....

V Litoměřicích dne .....

.....  
název spolku  
zastoupený

.....  
Město Litoměřice  
zastoupené místostarostou  
Mgr. Jiřím Adámkem

# **Podkladový materiál pro 5. jednání ZM dne 11. 12. 2025**

**Číslo bodu:** 13  
**Název bodu:** TJ Sokol Pokratice – Litoměřice z.s. – odpuštění zbylého dluhu návratné finanční výpomoci  
**Zodpovídá:** Mgr. Klára Moščicová  
**Zpracoval/a/i:** Hana Pospíchalová

## **Důvodová zpráva:**

TJ Sokol Pokratice – Litoměřice z.s. se sídlem Pokratická 80/44, 412 01 Litoměřice, IČO: 005 24 280, žádá o odpuštění zbylého dluhu návratné finanční výpomoci ve výši 150 tis. Kč (žádost viz příloha orig. zápisu). Dne 28. 12. 2022 byla mezi městem Litoměřice a TJ Sokolem Pokratice - Litoměřice z.s. uzavřena Veřejnoprávní smlouva o poskytnutí dotace a návratné finanční výpomoci č. ŠKAS/255/2022, kde byla poskytnuta dotace ve výši 250 tis. Kč a 250 tis. Kč návratná finanční výpomoc na realizaci stavby fotovoltaické elektrárny na střeše objektu čp. 552 ul. Sadová, Pokratice, Litoměřice. Dle splátkového kalendáře byly uhrazeny dvě splátky po 50 tis. Kč v roce 2024 a 2025.

## **usnesení č. 112/5/2025**

ZM schvaluje TJ Sokolu Pokratice z.s. se sídlem Pokratická 80/44, 412 01 Litoměřice, IČO: 005 24 280 odpuštění zbylého dluhu ve výši 150 tis. Kč návratné finanční výpomoci dle uzavřené Veřejnoprávní smlouvy o poskytnutí dotace a návratné finanční výpomoci č. ŠKAS/255/2022 uzavřené dne 28. 12. 2022 (žádost viz příloha orig. zápisu).

Příloha č. 1: [TJ\\_Sokol\\_Pokratice\\_žádost\\_anonym.pdf](#)

Příloha č. 2: [VPS\\_c\\_SKAS\\_255\\_2022\\_anonym.pdf](#)

V Litoměřicích 15.12.2025

**Předkládá: Mgr. Jiří Adámek**

**TJ Sokol Pokratice – Litoměřice, Pokratická 80/44, 412 01 Litoměřice**

Město Litoměřice  
Došlo: 07.10.2025 Obsah: list Poč.: 1 Přílohy: 0  
ČJ: MULTM/0074006/25.. Odesílatel: TJ Sokol Pokratice..  
Vyřizuje: **KST JKAS** Věc: Žádost o odpuštění zbyléh.

Jednoznačný identifikátor



LTM05000008837564

**Zastupitelstvo města  
Mírové náměstí 15/7**

**412 01 LITOMĚŘICE**

**5.10.2025**

**VĚC : Žádost o odpuštění zbylého dluhu návratné finanční výpomoci**

Dne 20.9.2025 došlo k požáru fotbalových kabin TJ v ulici Sadová 552 včetně zničení fotovoltaické elektrárny (FVE) umístěné v této budově. Tuto FVE jsme pořídili v roce 2022 za 901.450,- Kč za příspěví města Litoměřice a to dotací ve výši 250.000,- Kč a návratnou finanční výpomocí také ve výši 250.000,- Kč.

Dle Veřejnosprávní smlouvy o poskytnutí dotace a návratné finanční výpomoci č. ŠKAS/255/2022 z 28.12.2022, se příjemce dotace (TJ) zavázal vrátit finanční výpomoc poskytovateli nejpozději do 31.12.2028. Dle splátkového kalendáře jsem uhradili 2 splátky po 50,000,- Kč v roce 2024 a 2025.

Tímto Vás žádáme odpuštění zbylého dluhu návratné finanční výpomoci ve výši 150.000,- Kč.

Děkujeme za Vaši pomoc v naší tíživé situaci,

Za TJ



**TJ SOKOL POKRATICE-LITOMĚŘICE z.s.**  
Pokratická 80/44  
412 01 LITOMĚŘICE  
IČO 00524280

**VEŘEJNOPRÁVNÍ SMLOUVA O POSKYTNUTÍ DOTACE A NÁVRATNÉ  
FINANČNÍ VÝPOMOCI č. ŠKAS/255/2022**

uzavřená podle § 10a odst. 3 a 5 zákona č. 250/2000 Sb., o rozpočtových pravidlech územních rozpočtů,  
ve znění pozdějších předpisů a podle § 159 a násl. zákona č. 500/2004 Sb., správního řádu,  
ve znění pozdějších předpisů

Město Litoměřice

se sídlem Mírové náměstí 15/7, 412 01 Litoměřice

IČO: 002 63 958

zastoupené místostarostou Mgr. Jiřím Adámkem

bankovní spojení: Komerční banka, a.s.

číslo účtu: 

(dále jen poskytovatel)

a

TJ Sokol Pokratice – Litoměřice z.s.

se sídlem Pokratická 80/44, 412 01 Litoměřice

IČO: 005 24 280

zastoupený předsedou Ing. Janem Hrkalem

bankovní spojení: Komerční banka, a.s.

číslo účtu: 

(dále jen příjemce)

uzavírají tuto smlouvu:

**Čl. 1**



**Předmět a účel smlouvy**

1. Předmětem této smlouvy je poskytnutí účelové dotace a návratné finanční výpomoci ze strany poskytovatele příjemci na realizaci stavby fotovoltaické elektrárny o výkonu 24,92 kWp na střeše objektu příjemce čp. 552 (st. p. č. 174/3 k. ú. Pokratice), ulice Sadová, Pokratice, Litoměřice, u jeho fotbalového hřiště.

**Čl. 2**

**Výše a způsob poskytnutí dotace**

1. Poskytovatel na základě zákona č. 128/2000 Sb., o obcích, ve znění pozdějších předpisů, zákona č. 250/2000 Sb., o rozpočtových pravidlech územních rozpočtů, ve znění pozdějších předpisů a ve smyslu usnesení Zastupitelstva města Litoměřice č. 55/02/2022 ze dne 15. 12. 2022, poskytuje příjemci ze svého rozpočtu na rok 2022 jednorázovou účelovou dotaci na výdaje uvedené v Čl. 1 této smlouvy ve výši 250.000 Kč (slovy: dvě stě padesát tisíc korun českých).

2. Dotace bude poskytnuta bezhotovostním převodem z účtu poskytovatele č.  na účet příjemce č.  vedeného u Komerční banky, a.s., nejpozději do 10 dnů od předložení Smlouvy o dílo na realizaci výdajů uvedených v Čl. 1, podepsané oběma smluvními stranami.

3. Příjemce se zavazuje předložit poskytovateli finanční vypořádání poskytnuté dotace nejpozději do 31. 12. 2023.



7. Informovat poskytovatele o zásadních změnách příjemce jako jsou vlastnická práva, vstup do likvidace, přeměna právnické osoby, změna statutárního zástupce, změna názvu, bankovního spojení, sídla či doručovací adresy apod., a to do 14 dnů ode dne, kdy tato skutečnost (změna) nastala.

8. Uvádět po celou dobu čerpání dotace a návratné finanční výpomoci na všech tiskovinách, elektronických nebo jiných médiích (CD, DVD, na internetu apod.) vyhotovených v rámci činnosti příjemce a na viditelných místech při všech akcích souvisejících s činností, že jsou realizovány za finanční spoluúčasti Města Litoměřice.

9. Příjemce se zavazuje na originálech dokladů proplácených z dotace Města Litoměřice uvádět: „Tento náklad je hrazen z dotace Města Litoměřice“.

10. Příjemce bez jakýchkoliv výhrad souhlasí se zveřejněním své identifikace a dalších údajů uvedených v této Smlouvě, včetně výše a podmínek poskytnutí dotace a návratné finanční výpomoci.

11. Smluvní strany současně prohlašují, že žádný údaj v této smlouvě, včetně jejích příloh, není označován za obchodní tajemství. Město Litoměřice je oprávněno, pokud postupuje dle zákona č. 106/1999 Sb., o svobodném přístupu k informacím, ve znění pozdějších předpisů, poskytovat veškeré informace o této Smlouvě a o jiných údajích tohoto závazkového právního vztahu, pokud nejsou v této smlouvě uvedeny (např. o daňových podkladech, předávacích protokolech či jiných písemnostech). Vzhledem k veřejnoprávnímu charakteru Města Litoměřice souhlasí příjemce se zveřejněním veškerých údajů týkajících se či souvisejících s plněním dle této Smlouvy podle zákona č. 106/1999 Sb., a zákona č. 110/2019 Sb., o zpracování osobních údajů, v platném znění.

12. Příjemce je povinen zajistit obecné povinnosti při nakládání s odpady vč. třídění jednotlivých složek odpadu minimálně v rozsahu papír – plast – sklo (a dalších složek např. kovů dle konkrétních podmínek činnosti).

## Čl. 5

### Finanční vypořádání dotace a návratné finanční výpomoci

1. V případě, že příjemce nedoloží náklady ve výši přiznané dotace a návratné finanční výpomoci, je příjemce povinen nevyužitou dotací nebo návratnou finanční výpomoc vrátit na účet poskytovatele uvedený v záhlaví této smlouvy, a to nejpozději do 31. 12. 2023.

2. Dotace a návratná finanční výpomoc nebude vyplacena, pokud poskytovatel po uzavření smlouvy zjistí, že příjemce má vůči poskytovateli nesplněné finanční závazky po datu splatnosti nebo bylo zahájeno insolvenční řízení s osobou příjemce nebo vstup do likvidace.

## Čl. 6

### Kontrola čerpání dotace a návratné finanční výpomoci

1. Poskytovatel si vyhrazuje právo provést kontrolu čerpání dotace a návratné finanční výpomoci a v této souvislosti nahlížet do účetnictví příjemce. Příjemce se tímto zavazuje vytvořit podmínky k provedení kontroly a poskytnout součinnost všem osobám oprávněným k provádění kontroly a přijaté závěry kontroly respektovat.

2. Příjemce je podle ustanovení § 2 písm. e) zákona č. 320/2001 Sb., o finanční kontrole ve veřejné správě a o změně některých zákonů (zákon o finanční kontrole), ve znění pozdějších předpisů, osobou povinnou spolupůsobit při výkonu finanční kontroly prováděné v souvislosti s úhradou zboží nebo služeb z veřejných výdajů. Příjemce je tak povinen poskytnout požadované informace a dokumentaci zejména zaměstnancům nebo zmocněncům poskytovatele, příslušného finančního úřadu a dalších oprávněných orgánů veřejné správy a vytvořit uvedeným osobám a orgánům podmínky k provedení kontroly předmětu plnění této smlouvy a poskytnout jim součinnost.

## Čl. 7

### Doba trvání smlouvy

1. Tato Smlouva se uzavírá na dobu určitou do úplného vypořádání všech peněžitých nároků z této Smlouvy plynoucích.

2. Smlouvu lze ukončit na základě:

- písemné Dohody obou smluvních stran.

Při ukončení Smlouvy Dohodou je příjemce povinen vrátit bezhotovostním převodem na účet poskytovatele poskytnutou část dotace nebo návratné finanční výpomoci, která mu již byla vyplacena, a to bez zbytečného odkladu, nejpozději do 30 dnů ode dne doručení Dohody podepsané oběma smluvními stranami, nedohodnou-li se smluvní strany jinak.

- písemnou výpověď Smlouvy, a to za podmínek dále stanovených.

Poskytovatel může smlouvu vypovědět jak před proplacením, tak i po proplacení dotace a návratné finanční výpomoci. Výpověď Smlouvy musí být učiněna písemně a musí v ní být uvedeny důvody jejího udělení.

Výpovědní lhůta činí 1 měsíc a začne běžet od prvního dne měsíce následujícího po měsíci, v němž byla výpověď doručena příjemci. Účinky doručení pro účely této smlouvy však nastávají i tehdy, pokud příjemce svým jednáním nebo opomenutím doručení zmařil.

3. Výpovědním důvodem je porušení povinností příjemce stanovených touto Smlouvou nebo obecně závaznými právními předpisy, kterého se příjemce dopustí zejména pokud:

- a) příjemce použije dotaci a návratnou finanční výpomoc k jinému účelu než uvedenému v této Smlouvě,
- b) příjemce uvedl nepravdivé, neúplné nebo zkreslené údaje, na které se váže uzavření této Smlouvy,
- c) příjemce je v likvidaci, nebo s ním bylo zahájeno insolvenční řízení podle zákona č. 182/2006 Sb., insolvenční zákon, ve znění pozdějších předpisů,
- d) příjemce změnil právní formu a stane se tak nezpůsobilým příjemcem pro danou oblast podpory, ztratí způsobilost k činnosti, na níž byla dotace a návratná finanční výpomoc poskytnuta,
- e) pokud příjemce neumožní poskytovateli, resp. jím pověřenému pracovníkovi, provedení kontroly čerpání peněžních prostředků, tedy nepředložení příslušných účetních knih, příjmových a výdajových dokladů, jakož i další neposkytnutí potřebné součinnosti k provedení kontroly,
- f) příjemce neprovede finanční vypořádání dotace a návratné finanční výpomoci v termínu stanoveném touto Smlouvou,
- g) příjemce neinformuje veřejnost o tom, že aktivity v rámci své činnosti jsou realizovány za finanční spoluúčasti Města Litoměřice,
- h) z důvodu zániku příjemce (právnímu nástupci).

4. V případě výpovědi této Smlouvy před proplacením dotace a návratné finanční výpomoci, nárok na vyplacení nevzniká a nelze se jej platně domáhat. V případě výpovědi Smlouvy po proplacení dotace a návratné finanční výpomoci, se příjemce zavazuje poskytnuté peněžní prostředky vrátit bezhotovostním převodem na účet poskytovatele uvedený v záhlaví této Smlouvy bez zbytečného odkladu, nejpozději však do 15 dnů od doručení výpovědi.

5. Účinky výpovědi nastávají dnem uplynutí výpovědní lhůty za podmínky, že příjemce vrátí poskytnuté peněžní prostředky před jejím uplynutím. Jinak k ukončení Smlouvy dojde až vypořádáním všech práv a povinností smluvních stran.

6. Smlouva zaniká také z důvodů uvedených v § 167 odst. 1 písm. b) až e) zákona č. 500/2004 Sb., správní řád, ve znění pozdějších předpisů. Návrh na zrušení Smlouvy musí být učiněn písemně a musí v něm být uvedeny důvody, které vedou k zániku Smlouvy.

7. Příjemce je povinen řádně uchovávat veškeré dokumenty související s poskytnutou dotací a návratnou finanční výpomocí po dobu 10 let od ukončení čerpání dotace a návratné finanční výpomoci způsobem, který je v souladu s platnými právními předpisy České republiky. Lhůta začíná běžet od 1. 1. roku následujícího po roce, na který byla dotace a návratná finanční výpomoc poskytnuta.

## Čl. 8

### Sankce za porušení podmínek poskytnutí dotace

1. Porušením rozpočtové kázně ve smyslu § 22 zákona č. 250/2000Sb., o rozpočtových pravidlech územních rozpočtů, ve znění pozdějších předpisů, je každé neoprávněné použití nebo zadržení peněžních prostředků poskytnutých jako dotace a návratná finanční výpomoc.

2. Neoprávněným použitím dotace a návratné finanční výpomoci je její použití, kterým byla porušena povinnost stanovená právními předpisy ČR, přímo použitelnými předpisy Evropské unie a touto Smlouvou. Za neoprávněné použití se považuje porušení povinnosti příjemce, ke kterému došlo před i po připsání peněžních prostředků na účet příjemce a neprokáže-li příjemce, jak byly tyto prostředky použity.

3. Zadržením peněžních prostředků je porušení povinnosti vrácení poskytnutých prostředků ve stanoveném termínu.

4. Příjemce, který porušil rozpočtovou kázeň, je povinen provést odvod za porušení rozpočtové kázně do rozpočtu poskytovatele.

5. Poskytovatel písemně vyzve příjemce k vrácení dotace nebo návratné finanční výpomoci nebo jejich části ve lhůtě 1 měsíce, zjistí-li na základě kontroly, že příjemce porušil povinnost stanovenou právním předpisem, která souvisí s účelem, na který byly peněžní prostředky poskytnuty, nedodržel účel nebo podmínky této Smlouvy, za kterých byla dotace a návratná finanční výpomoc poskytnuta, u nichž nelze vyzvat k provedení opatření k nápravě. V rozsahu, v jakém příjemce vrátil dotaci nebo návratnou finanční výpomoc nebo její část, platí, že nedošlo k porušení rozpočtové kázně.

6. Poskytovatel písemně vyzve příjemce k provedení opatření k nápravě v jím stanovené lhůtě, domnívá-li se na základě kontrolního zjištění, že příjemce porušil méně závažnou podmínku této Smlouvy, u níž poskytovatel stanovil, že její nesplnění bude postiženo nižším odvodem, než kolik činí celková částka dotace a návratné finanční výpomoci a jejíž povaha umožňuje nápravu v náhradní lhůtě. V rozsahu, v jakém příjemce provedl opatření k nápravě, platí, že nedošlo k porušení rozpočtové kázně.

7. Podle této Smlouvy se porušením méně závažné povinnosti rozumí porušení povinnosti stanovené v Čl. 4 odst. 7. této Smlouvy. Za porušení těchto povinností se stanoví odvod ve výši 1.000 Kč. Při porušení několika méně závažných povinností se odvody za porušení rozpočtové kázně sčítají.

8. Stanovení odvodu za porušení rozpočtové kázně, stanovení penále za prodlení s odvodem a prominutí odvodu nebo penále a související záležitosti se řídí ust. § 22 zákona č. 250/2000Sb., o rozpočtových pravidlech územních rozpočtů, ve znění pozdějších předpisů.

9. Porušení podmínek poskytnutí dotace a návratné finanční výpomoci bude zohledněno v případě další žádosti příjemce o finanční podporu ze strany poskytovatele pro další období.

## Čl. 9

### Závěrečná ustanovení

1. Právní vztahy, které nejsou přímo upraveny touto smlouvou, se řídí příslušnými ustanoveními zákona č. 500/2004 Sb., správní řád, ve znění pozdějších předpisů, zákona č. 250/2000 Sb., o rozpočtových pravidlech územních rozpočtů, ve znění pozdějších předpisů a dalšími obecně závaznými předpisy.

2. Tato Smlouva je vyhotovena ve dvou stejnopisech, z nichž po jednom obdrží poskytovatel dotace a příjemce dotace.

3. Smluvní strany prohlašují, že souhlasí s obsahem této Smlouvy, a že je projevem jejich pravé a svobodné vůle, a že nebyla ujednána v tísní ani za nápadně nevýhodných podmínek.

4. Smlouvu lze měnit či doplňovat pouze písemnými dodatky za souhlasu obou smluvních stran, platnost těchto dodatků je podmíněna souhlasem Zastupitelstva města Litoměřice.

5. Rada města Litoměřice schválila usnesením č. 557/22/2020 ze dne 16. 11. 2020 v souladu s Příkazem starosty města a tajemníka MěÚ č. 7/2020 o symbolech města Litoměřice užívání znaku a loga města Litoměřice při všech formách propagace projektů a celoročních činností subjektů, které jsou podpořeny dotacemi z rozpočtu města Litoměřice.

6. Město Litoměřice osvědčuje touto doložkou ve smyslu § 41 zákona č.128/2000 Sb., o obcích, ve znění pozdějších předpisů, že byly splněny všechny zákonné podmínky, jimiž uvedený zákon podmiňuje platnost tohoto právního jednání.

7. Město Litoměřice, jako povinný subjekt podle zákona č. 340/2015 Sb., o zvláštních podmínkách účinnosti některých smluv, uveřejňování těchto smluv a o registru smluv (zákon o registru smluv), touto doložkou potvrzuje, že pro platnost a účinnost tohoto právního jednání splní povinnosti uložené uvedeným zákonem, tedy že tuto smlouvu zveřejní v ISRS.

8. Smluvní strany jsou si vědomy, že Město Litoměřice je povinným subjektem podle zákona č. 340/2015 Sb., o zvláštních podmínkách účinnosti některých smluv, uveřejňování těchto smluv a o registru smluv (zákon o registru smluv), a tímto vyslovují svůj souhlas se zveřejněním této smlouvy v ISRS na dobu neurčitou a uvádějí, že výslovně označily údaje, které se neuveřejňují.

9. Smluvní strany podpisem této smlouvy potvrzují, že ve smyslu § 1770 občanského zákoníku mezi sebou před uzavřením této smlouvy ujednaly dohodu, podle které je tato smlouva platně uzavřena dnem podpisu poslední ze smluvních stran.

10. Tato smlouva nabývá účinnosti dnem uveřejnění v registru smluv (ISRS).

V Litoměřicích dne 20. 12. 2022

V Litoměřicích dne 28. 12. 2022



Město Litoměřice  
zastoupené místostarostou  
Mgr. Jiřím Adámkem

**TJ SOKOL POKRATICE - LITOMĚŘICE z.s.**  
Pokratická 80/44  
412 01 LITOMĚŘICE  
IČO 00524280

TJ Sokol Pokratice  
zastoupený předsedou  
Ing. Janem Hrkalem

# **Podkladový materiál pro 5. jednání ZM dne 11. 12. 2025**

**Číslo bodu:** 14  
**Název bodu:** Dodatek č. 1 k VPS a poskytnutí dotace na pořízení technického vybavení - Institut technického vzdělávání, z.ú.  
**Zodpovídá:** Mgr. Klára Moščicová  
**Zpracoval/a/i:** Dagmar Zelená

## **Důvodová zpráva:**

Institut technického vzdělávání, z.ú. se sídlem Sovova 480/2, 412 01 Litoměřice, IČO: 07562837 žádá o změnu určení poskytnuté jednorázové dotace č. ŠKAS/046/2025 uzavřené dne 10. 03. 2025 ve výši 434 724 Kč na užívání nebytových prostor a movitých věcí. Dále žádá o poskytnutí dotace ve výši 250 - 300 tis. Kč na dovybavení mobiliářem a technický rozvoj TKM. Po odstěhování DDM chybí vybavení nábytkem, stoly, regály, židle, stříhačské desky, šicí stroje, drobné stroje pro polytechniku a vybavení PC. Vybavení mobiliářem a technické vybavení nebude sloužit pouze pro technickou zájmovou činnost ale i pro školní skupiny v rámci polytechnického vzdělávání ZŠ v Litoměřicích. Žádost viz příloha orig. zápisu.

Bod byl předem projednán na jednání Rady města dne 3. 9. 2025 s usnesením č. 522/16/2025:  
RM nedoporučuje ZM:

- a) schválit uzavření Dodatku č. 1 k Veřejnoprávní smlouvě o poskytnutí dotace č. ŠKAS/046/2025 ze dne 10. 03. 2025 mezi Institutem technického vzdělávání, z.ú., se sídlem Sovova 480/2, 412 01 Litoměřice, IČO: 075 62 837 a městem Litoměřice, z důvodu, že uzavření dodatku není potřebné pro čerpání dotace na účel uvedený v žádosti (příloha orig. zápisu)
- b) poskytnutí účelové dotace ve výši 250 - 300. tis. Kč Institutu technického vzdělávání, z.ú., se sídlem Sovova 480/2, 412 01 Litoměřice, IČO: 075 62 837 na pořízení technického vybavení pro činnost TKM.

## **usnesení č. ../5/2025**

ZM schvaluje:

- a) uzavření Dodatku č. 1 k Veřejnoprávní smlouvě o poskytnutí dotace č. ŠKAS/046/2025 ze dne 10. 03. 2025 mezi Institutem technického vzdělávání, z.ú., se sídlem Sovova 480/2, 412 01 Litoměřice, IČO: 07562837 a městem Litoměřice (viz příloha orig. zápisu),
- b) poskytnutí účelové dotace ve výši ..... Institutu technického vzdělávání, z.ú., se sídlem Sovova 480/2, 412 01 Litoměřice, IČO: 07562837 na pořízení technického vybavení pro činnost TKM,
- c) uzavření veřejnoprávní smlouvy o poskytnutí dotace (smlouva viz příloha orig. zápisu).

## **usnesení č. 113/5/2025**

Po projednání podán protinávrh Mgr.Adámka ZM neschvaluje: a) uzavření Dodatku č. 1 k Veřejnoprávní smlouvě o poskytnutí dotace č. ŠKAS/046/2025 ze dne 10.03.2025 mezi Institutem technického vzdělávání, z.ú., se sídlem Sovova 480/2, 412 01 Litoměřice, IČO: 07562837 a městem Litoměřice (viz příloha orig. zápisu), b) poskytnutí účelové dotace ve výši 300 tis. Kč Institutu technického vzdělávání, z.ú., se sídlem Sovova 480/2, 41201 Litoměřice, IČO: 07562837 na pořízení technického vybavení pro činnost TKM, c) uzavření veřejnoprávní smlouvy o poskytnutí dotace

(smlouva viz příloha orig. zápisu).

Příloha č. 1: [ITV\\_z\\_ú\\_Žádost\\_o\\_změnu\\_určení\\_posk\\_dotace\\_a\\_žádost\\_o\\_dotaci.pdf](#)

Příloha č. 2: [ITV\\_z\\_ú\\_VPS\\_o\\_poskytnutí\\_dotace\\_anonym.pdf](#)

Příloha č. 3: [VPS\\_ITV\\_dodatek\\_č\\_1\\_anonym.pdf](#)

Příloha č. 4: [VPS\\_o\\_poskytnutí\\_dotace\\_ITV\\_z\\_ú\\_anonym.pdf](#)

Příloha č. 5: [ITV\\_smlouva\\_o\\_výpůjčce\\_movitých\\_věcí.pdf](#)

V Litoměřicích 15.12.2025

**Předkládá: Mgr. Jiří Adámek**

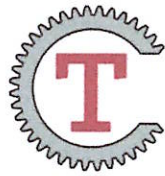

Institut technického vzdělávání z. u.  
Technický klub mládeže  
Sovova 480/2, 412 01 Litoměřice  
IČO: 07562837, IZO: 181143003

---

Ing. Radek Löwy  
Starosta města Litoměřice  
Mírové náměstí 15/17  
412 01 Litoměřice

Věc: Poskytnutí jednorázové účelové dotace na pořízení technického vybavení pro činnost střediska technických zájmových činností – Technický klub mládeže.

Vážený pane starosto,

Obracím se přímo na Vás s prosbou o projednání výše uvedené věci.

Dne 12. 5. 2025 v souvislosti s jednáním o budoucnosti projektu „Technický klub mládeže“ jsme zaslali dvě žádosti k projednání v radě města.

1. Žádost o změnu určení jednorázové dotace ŠKAS/046/2025. Dle interní informace tato žádost byla schválena ale nemáme doposud žádné oficiální potvrzení.
2. Žádost o navýšení dotace na provozní náklady Institutu technického vzdělávání z. u. a jeho střediska zájmových činností – Technický klub mládeže. K této žádosti nemáme žádné informace.

Předpokládáme, že s projednáním žádosti pod bodem 2 bylo čekáno na vyhotovení a podpis Nájemní smlouvy o nájmu prostor sloužících k podnikání na dobu neurčitou a krátkodobé smlouvy na období červenec/srpen 2025.

V rámci těchto smluv je předpis nájemného:

12 391 Kč již uhrazeno – krátkodobá smlouva

46 024,17 Kč měsíčně, smlouva na dobu neurčitou. Náklady 9–12 2025 = 184 096,68 Kč

Celkový náklad na provoz na druhé pololetí 2025 je 196 487,68 Kč. Zůstatek z dotace ŠKAS/046/2025 je k 30. 6. 2025 199 362 Kč z čehož vyplývá, že dotace nám pokryje provozní náklady na rok 2025.

Pod bodem 3 původní žádosti /přikládáme v příloze/ jsme žádali o jednorázovou dotaci na dovybavení mobiliářem a technický rozvoj TKM. Po odstěhování DDM nám chybí vybavení nábytkem, stoly, regály, židle, stříhačské desky, šicí stroje, drobné stroje pro polytechniku a vybavení PC. Velice bychom uvítali pomoc města Litoměřice ve formě jednorázové dotace na toto vybavení.

Tak jak uvádíme v původní žádosti byli bychom vděční za částku 250 000-300 000 Kč.

Vybavení, mobiliář a technické vybavení nebude sloužit pouze pro technickou zájmovou činnost ale i pro školní skupiny v rámci polytechnického vzdělávání ZŠ v Litoměřicích.

V Litoměřicích 27. 8. 2025

Mgr. Jiří Rudolf

Mgr.  
Jiří  
Rudolf

Digitálně  
podepsal Mgr.  
Jiří Rudolf  
Datum:  
2025.08.27  
12:17:47 +02'00'

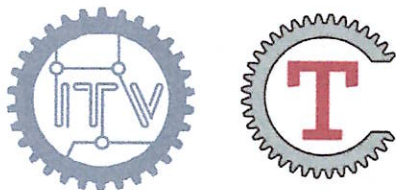

Institut technického vzdělávání z. u.  
Technický klub mládeže  
Sovova 480/2, 412 01 Litoměřice  
IČO: 07562837, IZO: 181143003

---

Rada města Litoměřic  
Mírové náměstí 15/7  
412 01 Litoměřice

Věc: žádost o navýšení dotace na provozní náklady Institutu technického vzdělávání z. u. a jeho střediska zájmových činností – Technický klub mládeže.

Na základě jednání u pana starosty 22. 4. 2025 ve věci fungování a další činnosti Institutu technického vzdělávání, z. u. a střediska zájmových činností – Technický klub mládeže na výše uvedené adrese žádáme radu města o následující:

1. Poskytnutí jednorázové účelové dotace na úhradu nákladů spojených s užíváním prostor, pronájem na adrese Sovova 480/2, 412 01 Litoměřice 2. NP pro II. pololetí 2025. V případě plného pronájmu prostor /dle „Výpočtu nájemného v městských prostorách sloužící podnikání s účinností od 01.02.2024“, který je přílohou usnesení č. 521/20/2023, přijatého Radou města Litoměřice dne 25.10.2023/.
2. Poskytnutí jednorázové účelové dotace na úhradu nákladů spojených s platbami za energie /zálohy na elektřinu, teplo, vodné a stočné/. Vycházíme ze záloh na rok 2025.
3. Poskytnutí jednorázové účelové dotace na pořízení technického vybavení pro činnost střediska technických zájmových činností – Technický klub mládeže. /ev. odkup od DDM, pořízení nového vybavení/. V rámci nového vybavení počítáme s nákupem židlí, stolů a dalšího mobiliáře, vybavení pro činnost jednotlivých odborných sekcí.

Dle dostupných informací předkládáme rozvahu nákladů na II. pololetí 2025.

	Nájem	Energie		
VII.25	16024	45454		
VIII.25	16024	45454		
IX.25	16024	45454		
X.25	16024	45454		
XI.25	16024	45454		
XII.25	16024	45454		
Kč	96144	272724	CELKEM	<b>368868</b>

Z účelové dotace ŠKAS/046/2025 v celkové částce 434 724 Kč zůstane po poukázání plateb ve prospěch DDM /leden až červen 2025/ částka **199 362 Kč**. U této částky žádáme o změnu určení čerpání dotace.

Dle výše uvedené rozvahy bude na provozní účely chybět částka 169 506 Kč. Po zaokrouhlení můžeme uvažovat s částkou 170 000 Kč na pokrytí nákladů pod bodem 1. a 2.

Pod bodem 3. žádáme o částku 250 000 – 300 000 Kč, což je částka, kterou TKM dostával prostřednictvím DDM na materiálně technický rozvoj v minulých letech.

Rekapitulace.

Žádáme radu města a následně zastupitelstvo města Litoměřice o navýšení dotace pro rok 2025 na činnost a rozvoj Technického klubu mládeže Institutu technického vzdělávání o částku

**470 000 Kč**

V Litoměřicích 12. 05. 2025

Mgr. Jiří Rudolf  
Ředitel ITV/TKM

Mgr.  
Jiří  
Rudolf

Digitálně  
podepsal Mgr.  
Jiří Rudolf  
Datum:  
2025.05.12  
11:18:44  
+02'00'

**VEŘEJNOPRÁVNÍ SMLOUVA O POSKYTNUTÍ DOTACE**  
**č. ŠKAS/046/2025**

uzavřená podle § 10a odst. 3 a 5 zákona č. 250/2000 Sb., o rozpočtových pravidlech územních rozpočtů ve znění pozdějších předpisů a podle § 159 a násl. zákona č. 500/2004 Sb., správního řádu, ve znění pozdějších předpisů

**Město Litoměřice**

se sídlem Mírové náměstí 15/7, 412 01 Litoměřice

IČO: 00263958

zastoupené ve věcech smluvních místostarostou města Mgr. Jiřím Adámkem

bankovní spojení: Komerční banka, a.s.

číslo účtu: XXXXX

(dále jen poskytovatel)

a

**Institut technického vzdělávání, z.ú.**

se sídlem Sovova 480/2, 412 01 Litoměřice

IČO: 07562837

zastoupený Mgr. Jiřím Rudolfem

bankovní spojení: ČSOB, a.s.

číslo účtu: XXXXX

(dále jen příjemce)

uzavírají tuto smlouvu:

**Čl. 1**

**Předmět a účel smlouvy**

1. Předmětem této smlouvy je poskytnutí jednorázové účelové dotace ze strany poskytovatele na částečnou úhradu výdajů na zabezpečení činnosti příjemce pro rok 2025 uvedených v článku IV. Smlouvy o společném užívání nebytových prostor a movitých věcí uzavřenou dne 7. 10. 2024. Jedná se o náklady za užívání zařízení a vybavení (movité věci) 10 700 Kč / měsíc, zálohy na služby (teplo, elektřina, vodné/stočné, kanalizace) 22 727 Kč/ měsíc a úklid společně užívaných prostor 2 800 Kč/ měsíc.

2. Účelem této smlouvy je stanovení podmínek, za kterých poskytovatel poskytne příjemci kompenzaci nákladů vynaložených na projekt uvedený v Čl. 1 odst. 1.

**Čl. 2**

**Výše a způsob poskytnutí dotace**

1. 1. Poskytovatel na základě zákona č. 128/2000 Sb., o obcích, ve znění pozdějších předpisů, zákona č. 250/2000 Sb., o rozpočtových pravidlech územních rozpočtů, ve znění pozdějších předpisů a ve smyslu usnesení Zastupitelstva města Litoměřice č. 9/1/2025 ze dne 27. 2. 2025, poskytuje příjemci ze svého rozpočtu na rok 2025 jednorázovou účelovou dotaci na výdaje uvedené v Čl. 1 této smlouvy **ve výši 434 724 Kč** (slovy: čtyři sta třicet čtyři tisíc sedm set dvacet

čtyři korun českých).

2. Dotace bude poskytnuta bezhotovostním převodem z účtu poskytovatele č. XXXXX na účet příjemce č. XXXXX vedeného u ČSOB, a.s., nejpozději do 14 dnů od účinnosti této smlouvy, která bude splněna zveřejněním v ISRS podle zákona č. 340/2015 Sb., o zvláštních podmínkách účinnosti některých smluv, uveřejňování těchto smluv a o registru smluv (zákon o registru smluv).

3. Příjemce se zavazuje předložit poskytovateli finanční vypořádání poskytnuté dotace nejpozději do 15. 2. 2026.

### Čl. 3

#### Práva a povinnosti smluvních stran

**Příjemce dotace prohlašuje, že dotaci přijímá a v této souvislosti se zavazuje:**

1. Příjemce se zavazuje použít dotaci výhradně k úhradě výdajů specifikovaných v Čl. 1 této Smlouvy.
2. Příjemce dotace je povinen použít dotaci pouze v souladu s touto Smlouvou a právními předpisy, zejména se zákonem č. 250/2000 Sb., o rozpočtových pravidlech územních rozpočtů, ve znění pozdějších předpisů a zákonem č. 563/1999 Sb., o účetnictví, ve znění pozdějších předpisů.
3. Příjemce nesmí převést dotaci na jinou právnickou osobu či fyzickou osobu.
4. Vést řádně a odděleně v účetní evidenci čerpání prostředků od poskytovatele dotace.
5. Příjemce prohlašuje, že nemá žádné závazky po lhůtě splatnosti ve vztahu k poskytovateli a není v insolvenčním řízení. Pokud tato skutečnost nastane v budoucnu, je příjemce dotace povinen neprodleně tuto skutečnost oznámit poskytovateli dotace. Zahájení insolvenčního řízení je důvodem k odstoupení od smlouvy ze strany poskytovatele dotace.
6. Příjemce prohlašuje, že bankovní účet uvedený v záhlaví smlouvy je účtem příjemce dotace.
7. Informovat poskytovatele dotace o zásadních změnách příjemce dotace jako jsou vlastnická práva, vstup do likvidace, přeměna právnické osoby, změna statutárního zástupce, změna názvu, bankovního spojení, sídla či doručovací adresy apod., a to do 14 dnů ode dne, kdy tato skutečnost (změna) nastala.
8. Příjemce dotace bez jakýchkoliv výhrad souhlasí se zveřejněním své identifikace a dalších údajů uvedených v této Smlouvě, včetně výše a podmínek poskytnutí dotace.
9. Smluvní strany současně prohlašují, že žádný údaj v této smlouvě, včetně jejích příloh, není označován za obchodní tajemství. Město Litoměřice je oprávněno, pokud postupuje dle zákona č. 106/1999 Sb., o svobodném přístupu k informacím, ve znění pozdějších předpisů, poskytovat veškeré informace o této Smlouvě a o jiných údajích tohoto závazkového právního vztahu, pokud nejsou v této smlouvě uvedeny (např. o daňových podkladech, předávacích protokolech či jiných písemnostech). Vzhledem k veřejnoprávnímu charakteru Města

Litoměřice souhlasí příjemce dotace se zveřejněním veškerých údajů týkajících se či souvisejících s plněním dle této Smlouvy podle zákona č. 106/1999 Sb., a zákona č. 110/2019 Sb., o zpracování osobních údajů, v platném znění.

## Čl. 4

### Finanční vypořádání dotace

1.V případě, že příjemce nedoloží náklady ve výši přiznané dotace, je příjemce povinen nevyužitou dotaci, vrátit na účet poskytovatele uvedený v záhlaví této smlouvy, a to nejpozději do 15. 2. 2026.

2.Dotace nebude vyplacena, pokud poskytovatel po uzavření smlouvy zjistí, že příjemce dotace má vůči poskytovateli nesplněné finanční závazky po datu splatnosti nebo bylo zahájeno insolvenční řízení s osobou příjemce dotace nebo vstup do likvidace.

3.V případě, že dotace nebude využita v celkové výši na je příjemce povinen vrátit nevyčerpanou část.

## Čl. 5

### Kontrola čerpání dotace

1. Poskytovatel dotace si vyhrazuje právo provést kontrolu čerpání dotace a v této souvislosti nahlížet do účetnictví příjemce. Příjemce dotace se tímto zavazuje vytvořit podmínky k provedení kontroly a poskytnout součinnost všem osobám oprávněným k provádění kontroly a přijaté závěry kontroly respektovat.

2. Příjemce dotace je podle ustanovení § 2 písm. e) zákona č. 320/2001 Sb., o finanční kontrole ve veřejné správě a o změně některých zákonů (zákon o finanční kontrole), ve znění pozdějších předpisů, osobou povinnou spolupůsobit při výkonu finanční kontroly prováděné v souvislosti s úhradou zboží nebo služeb z veřejných výdajů. Příjemce dotace je tak povinen poskytnout požadované informace a dokumentaci zejména zaměstnancům nebo zmocněncům poskytovatele, příslušného finančního úřadu a dalších oprávněných orgánů veřejné správy a vytvořit uvedeným osobám a orgánům podmínky k provedení kontroly předmětu plnění této smlouvy a poskytnout jim součinnost.

## Čl. 6

### Doba trvání smlouvy

1. Tato Smlouva se uzavírá na dobu určitou do úplného vypořádání všech peněžitých nároků z této Smlouvy plynoucích.

2. Smlouvu lze ukončit na základě:

- písemné Dohody obou smluvních stran.

Při ukončení Smlouvy Dohodou je příjemce dotace povinen vrátit bezhotovostním převodem na účet poskytovatele dotace poskytnutou část dotace, která mu již byla vyplacena, a to bez zbytečného odkladu, nejpozději do 30 dnů ode dne doručení Dohody podepsané oběma smluvními stranami, nedohodnou-li se smluvní strany jinak.

- písemnou výpovědí Smlouvy, a to za podmínek dále stanovených.

Poskytovatel dotace může smlouvu vypovědět jak před proplacením, tak i po proplacení dotace. Výpověď Smlouvy musí být učiněna písemně a musí v ní být uvedeny důvody jejího udělení.

Výpovědní lhůta činí 1 měsíc a začne běžet od prvního dne měsíce následujícího po měsíci, v němž byla výpověď doručena příjemci dotace. Účinky doručení pro účely této smlouvy však nastávají i tehdy, pokud příjemce svým jednáním nebo opomenutím doručení zmařil.

3. Výpovědním důvodem je porušení povinností příjemce dotace stanovených touto Smlouvou nebo obecně závaznými právními předpisy, kterého se příjemce dopustí zejména pokud:

- a) příjemce dotace použije dotaci k jinému účelu než uvedenému v této Smlouvě,
- b) příjemce dotace uvedl nepravdivé, neúplné nebo zkreslené údaje, na které se váže uzavření této Smlouvy,
- c) příjemce dotace je v likvidaci, nebo s ním bylo zahájeno insolvenční řízení podle zákona č. 182/2006 Sb., insolvenční zákon, ve znění pozdějších předpisů,
- d) příjemce dotace změnil právní formu a stane se tak nezpůsobilým příjemcem dotace pro danou oblast podpory, ztratí způsobilost k činnosti, na níž byla dotace poskytnuta,
- e) pokud příjemce dotace neumožní poskytovateli, resp. jím pověřenému pracovníkovi, provedení kontroly čerpání peněžních prostředků z dotace, tedy nepředložení příslušných účetních knih, příjmových a výdajových dokladů, jakož i další neposkytnutí potřebné součinnosti k provedení kontroly,
- f) příjemce dotace neprovede finanční vypořádání dotace v termínu stanoveném touto Smlouvou,
- g) z důvodu zániku příjemce dotace (právnímu nástupci).

4. V případě výpovědi této Smlouvy před proplacením dotace, nárok na vyplacení dotace nevzniká a nelze se jej platně domáhat. V případě výpovědi Smlouvy po proplacení dotace, se příjemce dotace zavazuje poskytnuté peněžní prostředky vrátit bezhotovostním převodem na účet poskytovatele dotace uvedený v záhlaví této Smlouvy bez zbytečného odkladu, nejpozději však do 15 dnů od doručení výpovědi.

5. Účinky výpovědi nastávají dnem uplynutí výpovědní lhůty za podmínky, že příjemce dotace vrátí poskytnuté peněžní prostředky před jejím uplynutím. Jinak k ukončení Smlouvy dojde až vypořádáním všech práv a povinností smluvních stran.

6. Smlouva zaniká také z důvodů uvedených v § 167 odst. 1 písm. b) až e) zákona č. 500/2004 Sb., správní řád, ve znění pozdějších předpisů. Návrh na zrušení Smlouvy musí být učiněn písemně a musí v něm být uvedeny důvody, které vedou k zániku Smlouvy.

7. Příjemce dotace je povinen řádně uchovávat veškeré dokumenty související s poskytnutou dotací po dobu 10 let od ukončení čerpání dotace způsobem, který je v souladu s platnými právními předpisy České republiky. Lhůta začíná běžet od 1. 1. roku následujícího po roce, na který byla dotace poskytnuta.

## Čl. 7

### Sankce za porušení podmínek poskytnutí dotace

1. Porušením rozpočtové kázně ve smyslu § 22 zákona č. 250/2000Sb., o rozpočtových pravidlech územních rozpočtů, ve znění pozdějších předpisů, je každé neoprávněné použití nebo zadržení peněžních prostředků poskytnutých jako dotace.
2. Neoprávněným použitím dotace je její použití, kterým byla porušena povinnost stanovená právními předpisy ČR, přímo použitelnými předpisy Evropské unie a touto Smlouvou. Za neoprávněné použití dotace se považuje porušení povinnosti příjemce dotace, ke kterému došlo před i po připsání peněžních prostředků na účet příjemce dotace a neprokáže-li příjemce dotace, jak byly tyto prostředky použity.
3. Zadržením peněžních prostředků je porušení povinnosti vrácení poskytnutých prostředků ve stanoveném termínu.
4. Příjemce dotace, který porušil rozpočtovou kázeň, je povinen provést odvod za porušení rozpočtové kázně do rozpočtu poskytovatele dotace.
5. Poskytovatel dotace písemně vyzve příjemce dotace k vrácení dotace nebo její části ve lhůtě 1 měsíce, zjistí-li na základě kontroly, že příjemce dotace porušil povinnost stanovenou právním předpisem, která souvisí s účelem, na který byla dotace poskytnuta, nedodržel účel dotace nebo podmínky této Smlouvy, za kterých byla dotace poskytnuta, u nichž nelze vyzvat k provedení opatření k nápravě. V rozsahu, v jakém příjemce dotace vrátil dotaci nebo její část, platí, že nedošlo k porušení rozpočtové kázně.
6. Poskytovatel dotace písemně vyzve příjemce dotace k provedení opatření k nápravě v jím stanovené lhůtě, domnívá-li se na základě kontrolního zjištění, že příjemce dotace porušil méně závažnou podmínku této Smlouvy, u níž poskytovatel dotace stanovil, že její nesplnění bude postíženo nižším odvodem, než kolik činí celková částka dotace a jejíž povaha umožňuje nápravu v náhradní lhůtě. V rozsahu, v jakém příjemce dotace provedl opatření k nápravě, platí, že nedošlo k porušení rozpočtové kázně.
7. Podle této Smlouvy se porušením méně závažné povinnosti rozumí porušení povinnosti stanovené v Čl. 3 odst. 7. této Smlouvy. Za porušení těchto povinností se stanoví odvod ve výši 200 Kč. Při porušení několika méně závažných povinností se odvody za porušení rozpočtové kázně sčítají.
8. Stanovení odvodu za porušení rozpočtové kázně, stanovení penále za prodlení s odvodem a prominutí odvodu nebo penále a související záležitosti se řídí ust. § 22 zákona č. 250/2000 Sb., o rozpočtových pravidlech územních rozpočtů, ve znění pozdějších předpisů.
9. Porušení podmínek poskytnutí dotace bude zohledněno v případě další žádosti příjemce dotace o finanční podporu (dotaci) ze strany poskytovatele dotace pro další období.

## Čl. 8

### Závěrečná ustanovení

1. Právní vztahy, které nejsou přímo upraveny touto smlouvou, se řídí příslušnými ustanoveními

zákona č. 500/2004 Sb., správní řád, ve znění pozdějších předpisů, zákona č. 250/2000 Sb., o rozpočtových pravidlech územních rozpočtů, ve znění pozdějších předpisů a dalšími obecně závaznými předpisy.

2. Tato Smlouva je vyhotovena ve dvou stejnopisech, z nichž po jednom obdrží poskytovatel dotace a příjemce dotace.

3. Smluvní strany prohlašují, že souhlasí s obsahem této Smlouvy, a že je projevem jejich pravé a svobodné vůle, a že nebyla ujednána v tísní ani za nápadně nevýhodných podmínek.

4. Smlouvu lze měnit či doplňovat pouze písemnými dodatky za souhlasu obou smluvních stran, platnost těchto dodatků je podmíněna souhlasem Zastupitelstva města Litoměřice.

5. Rada města Litoměřice schválila usnesením č. 557/22/2020 ze dne 16. 11. 2020 v souladu s Příkazem starosty města a tajemníka MěÚ č. 7/2020 o symbolech města Litoměřice užívání znaku a loga města Litoměřice při všech formách propagace projektů a celoročních činností subjektů, které jsou podpořeny dotacemi z rozpočtu města Litoměřice.

6. Město Litoměřice osvědčuje touto doložkou ve smyslu § 41 zákona č. 128/2000 Sb., o obcích, ve znění pozdějších předpisů, že byly splněny všechny zákonné podmínky, jimiž uvedený zákon podmiňuje platnost tohoto právního jednání.

7. Město Litoměřice, jako povinný subjekt podle zákona č. 340/2015 Sb., o zvláštních podmínkách účinnosti některých smluv, uveřejňování těchto smluv a o registru smluv (zákon o registru smluv), touto doložkou potvrzuje, že pro platnost a účinnost tohoto právního jednání splní povinnosti uložené uvedeným zákonem, tedy že tuto smlouvu zveřejní v ISRS.

8. Smluvní strany jsou si vědomy, že Město Litoměřice je povinným subjektem podle zákona č. 340/2015 Sb., o zvláštních podmínkách účinnosti některých smluv, uveřejňování těchto smluv a o registru smluv (zákon o registru smluv), a tímto vyslovují svůj souhlas se zveřejněním této smlouvy v ISRS na dobu neurčitou a uvádějí, že výslovně označily údaje, které se neuveřejňují.

9. Smluvní strany podpisem této smlouvy potvrzují, že ve smyslu § 1770 občanského zákoníku mezi sebou před uzavřením této smlouvy ujednaly dohodu, podle které je tato smlouva platně uzavřena dnem podpisu poslední ze smluvních stran.

10. Tato smlouva nabývá účinnosti dnem uveřejnění v registru smluv (ISRS).

V Litoměřicích dne 07. 03. 2025

V Litoměřicích dne

.....  
Mgr. Jiří Adámek  
místostarosta města

.....  
Institut technického vzdělávání, z.ú.  
ředitel Mgr. Jiří Rudolf

DODATEK č. 1  
k Veřejnoprávní smlouvě o poskytnutí dotace č. ŠKAS/046/2025  
uzavřené dne 10. 03. 2025

**Město Litoměřice**

se sídlem Mírové náměstí 15/7, 412 01 Litoměřice

IČO: 00263958

zastoupené ve věcech smluvních místostarostou města Mgr. Jiřím Adámkem

bankovní spojení: Komerční banka, a.s.

číslo účtu: XXXXX

(dále jen poskytovatel)

a

**Institut technického vzdělávání, z.ú.**

se sídlem Sovova 480/2, 412 01 Litoměřice

IČO: 07562837

zastoupený Mgr. Jiřím Rudolfem

bankovní spojení: ČSOB, a.s.

číslo účtu: XXXXX

(dále jen příjemce)

výše uvedené smluvní strany se dohodly na uzavření tohoto Dodatku č. 1  
k Veřejnoprávní smlouvě o poskytnutí dotace č. ŠKAS/046/2025 uzavřené dne  
10. 03. 2025 (dále jen „Smlouva“)

I.

1. Znění Čl. 1 odstavce 1 shora uvedené Smlouvy se nahrazuje následovně:

„Předmětem této smlouvy je poskytnutí jednorázové účelové dotace ze strany poskytovatele na částečnou úhradu výdajů na zabezpečení činnosti příjemce pro rok 2025:

- a) od 01. 01. do 30. 06. 2025 - uvedených v článku IV. Smlouvy o společném užívání nebytových prostor a movitých věcí uzavřenou dne 07. 10. 2024. Jedná se o náklady za užívání zařízení a vybavení (movité věci) 10 700 Kč/měsíc, zálohy na služby (teplo, elektřina, vodné/stočné, kanalizace) 22 727 Kč/měsíc a úklid společně užívaných prostor 2 800 Kč/měsíc
- b) od 01. 07. do 29. 07. 2025 nájemné ve výši 7.391 Kč a paušální platbu ve výši 5.000 Kč (voda a elektřina) dle uzavřené Nájemní smlouvy o nájmu prostoru sloužícího podnikání ze dne 01. 07. 2025
- c) od 30. 07. do 31. 08. 2025 nájemné ve výši 8.354 Kč a paušální platbu ve výši 5.000 Kč (voda a elektřina) dle uzavřené Nájemní smlouvy o nájmu prostoru sloužícího podnikání ze dne 30. 07. 2025
- d) od 01. 09. do 31. 12. 2025 nájemné ve výši 16.024,17 Kč/měsíc a služby ve výši 30.000 Kč/měsíc dle uzavřené Nájemní smlouvy o nájmu prostoru sloužícího podnikání ze dne 01. 09. 2025“.

## II.

1. Ostatní ustanovení Smlouvy zůstávají beze změn.
2. Smluvní strany prohlašují, že tento Dodatek č. 1 byl sepsán z jejich pravé a svobodné vůle, nikoliv v tísní nebo jinak nevýhodných podmínkách, přečetly si jej a souhlasí bez výhrad s jeho obsahem. Na důkaz připojují své vlastnoruční podpisy.
3. Uzavření tohoto Dodatku č. 1 k Veřejnoprávní smlouvě o poskytnutí dotace č. ŠKAS/046/2025 ze dne 10. 03. 2025 bylo schváleno Zastupitelstvem města Litoměřice dne 11. 12. 2025 pod usnesením č. .... .
4. Smluvní strany podpisem této smlouvy potvrzují, že ve smyslu § 1770 občanského zákoníku mezi sebou před uzavřením této smlouvy ujednaly dohodu, podle které je tato smlouva platně uzavřena dnem podpisu poslední ze smluvních stran.
5. Tato smlouva nabývá účinnosti dnem uveřejnění v registru smluv (ISRS).

V Litoměřicích dne .....

V Litoměřicích dne .....

.....  
Mgr. Jiří Adámek  
místostarosta města

.....  
Institut technického vzdělávání, z.ú.  
ředitel Mgr. Jiří Rudolf

**VEŘEJNOPRÁVNÍ SMLOUVA O POSKYTNUTÍ DOTACE**  
**č. ŠKAS/XXX/2025**

uzavřená podle § 10a odst. 3 a 5 zákona č. 250/2000 Sb., o rozpočtových pravidlech územních rozpočtů ve znění pozdějších předpisů a podle § 159 a násl. zákona č. 500/2004 Sb., správního řádu, ve znění pozdějších předpisů

**Město Litoměřice**

se sídlem Mírové náměstí 15/7, 412 01 Litoměřice  
IČO: 00263958

zastoupené ve věcech smluvních místostarostou města Mgr. Jiřím Adámkem

bankovní spojení: Komerční banka, a.s.

číslo účtu: XXXXX

(dále jen poskytovatel)

a

**Institut technického vzdělávání, z.ú.**

se sídlem Sovova 480/2, 412 01 Litoměřice  
IČO: 07562837

zastoupený Mgr. Jiřím Rudolfem

bankovní spojení: ČSOB, a.s.

číslo účtu: XXXXX

(dále jen příjemce)

uzavírají tuto smlouvu:

**Čl. 1**

**Předmět a účel smlouvy**

1. Předmětem této smlouvy je poskytnutí jednorázové účelové dotace ze strany poskytovatele na částečnou úhradu výdajů na dovybavení mobiliářem, počítačové vybavení, vybavení náradím (nábytek, stoly, regály, židle, stříhačské desky, šicí stroje, drobné stroje pro polytechniku, ..) sloužící pro technickou zájmovou činnost i pro školní skupiny v rámci polytechnického vzdělávání ZŠ v Litoměřicích.

2. Účelem této smlouvy je stanovení podmínek, za kterých poskytovatel poskytne příjemci kompenzaci nákladů vynaložených na projekt uvedený v Čl. 1 odst. 1.

**Čl. 2**

**Výše a způsob poskytnutí dotace**

1. 1. Poskytovatel na základě zákona č. 128/2000 Sb., o obcích, ve znění pozdějších předpisů, zákona č. 250/2000 Sb., o rozpočtových pravidlech územních rozpočtů, ve znění pozdějších předpisů a ve smyslu usnesení Zastupitelstva města Litoměřice č. X/X/2025 ze dne 11. 12. 2025, poskytuje příjemci ze svého rozpočtu na rok 2025 jednorázovou účelovou dotaci na výdaje uvedené v Čl. 1 této smlouvy **ve výši** ..... (slovy: korun českých).

2. Dotace bude poskytnuta bezhotovostním převodem z účtu poskytovatele č. XXXXX na účet příjemce č. XXXXX vedeného u ČSOB, a.s., nejpozději do 14 dnů od účinnosti této smlouvy, která bude splněna zveřejněním v ISRS podle zákona č. 340/2015 Sb., o zvláštních podmínkách účinnosti některých smluv, uveřejňování těchto smluv a o registru smluv (zákon o registru smluv).

3. Příjemce se zavazuje předložit poskytovateli finanční vypořádání poskytnuté dotace nejpozději do 15. 2. 2026.

### Čl. 3

#### Práva a povinnosti smluvních stran

Příjemce dotace prohlašuje, že dotaci přijímá a v této souvislosti se zavazuje:

1. Příjemce se zavazuje použít dotaci výhradně k úhradě výdajů specifikovaných v Čl. 1 této Smlouvy.
2. Příjemce dotace je povinen použít dotaci pouze v souladu s touto Smlouvou a právními předpisy, zejména se zákonem č. 250/2000 Sb., o rozpočtových pravidlech územních rozpočtů, ve znění pozdějších předpisů a zákonem č. 563/1999 Sb., o účetnictví, ve znění pozdějších předpisů.
3. Příjemce nesmí převést dotaci na jinou právnickou osobu či fyzickou osobu.
4. Vést řádně a odděleně v účetní evidenci čerpání prostředků od poskytovatele dotace.
5. Příjemce prohlašuje, že nemá žádné závazky po lhůtě splatnosti ve vztahu k poskytovateli a není v insolvenčním řízení. Pokud tato skutečnost nastane v budoucnu, je příjemce dotace povinen neprodleně tuto skutečnost oznámit poskytovateli dotace. Zahájení insolvenčního řízení je důvodem k odstoupení od smlouvy ze strany poskytovatele dotace.
6. Příjemce prohlašuje, že bankovní účet uvedený v záhlaví smlouvy je účtem příjemce dotace.
7. Informovat poskytovatele dotace o zásadních změnách příjemce dotace jako jsou vlastnická práva, vstup do likvidace, přeměna právnické osoby, změna statutárního zástupce, změna názvu, bankovního spojení, sídla či doručovací adresy apod., a to do 14 dnů ode dne, kdy tato skutečnost (změna) nastala.
8. Příjemce dotace bez jakýchkoliv výhrad souhlasí se zveřejněním své identifikace a dalších údajů uvedených v této Smlouvě, včetně výše a podmínek poskytnutí dotace.
9. Smluvní strany současně prohlašují, že žádný údaj v této smlouvě, včetně jejích příloh, není označován za obchodní tajemství. Město Litoměřice je oprávněno, pokud postupuje dle zákona č. 106/1999 Sb., o svobodném přístupu k informacím, ve znění pozdějších předpisů, poskytovat veškeré informace o této Smlouvě a o jiných údajích tohoto závazkového právního vztahu, pokud nejsou v této smlouvě uvedeny (např. o daňových podkladech, předávacích protokolech či jiných písemnostech). Vzhledem k veřejnoprávnímu charakteru Města Litoměřice souhlasí příjemce dotace se zveřejněním veškerých údajů týkajících se či souvisejících s plněním dle této Smlouvy podle zákona č. 106/1999 Sb., a zákona č. 110/2019 Sb., o zpracování osobních údajů, v platném znění

#### Čl. 4

#### Finanční vypořádání dotace

1. V případě, že příjemce nedoloží náklady ve výši přiznané dotace, je příjemce povinen nevyužitou dotaci, vrátit na účet poskytovatele uvedený v záhlaví této smlouvy, a to nejpozději do 15. 2. 2026.

2. Dotace nebude vyplacena, pokud poskytovatel po uzavření smlouvy zjistí, že příjemce dotace má vůči poskytovateli nesplněné finanční závazky po datu splatnosti nebo bylo zahájeno insolvenční řízení s osobou příjemce dotace nebo vstup do likvidace.

3. V případě, že dotace nebude využita v celkové výši na je příjemce povinen vrátit nevyčerpanou část.

#### Čl. 5

#### Kontrola čerpání dotace

1. Poskytovatel dotace si vyhrazuje právo provést kontrolu čerpání dotace a v této souvislosti nahlížet do účetnictví příjemce. Příjemce dotace se tímto zavazuje vytvořit podmínky k provedení kontroly a poskytnout součinnost všem osobám oprávněným k provádění kontroly a přijaté závěry kontroly respektovat.

2. Příjemce dotace je podle ustanovení § 2 písm. e) zákona č. 320/2001 Sb., o finanční kontrole ve veřejné správě a o změně některých zákonů (zákon o finanční kontrole), ve znění pozdějších předpisů, osobou povinnou spolupůsobit při výkonu finanční kontroly prováděné v souvislosti s úhradou zboží nebo služeb z veřejných výdajů. Příjemce dotace je tak povinen poskytnout požadované informace a dokumentaci zejména zaměstnancům nebo zmocněncům poskytovatele, příslušného finančního úřadu a dalších oprávněných orgánů veřejné správy a vytvořit uvedeným osobám a orgánům podmínky k provedení kontroly předmětu plnění této smlouvy a poskytnout jim součinnost.

#### Čl. 6

#### Doba trvání smlouvy

1. Tato Smlouva se uzavírá na dobu určitou do úplného vypořádání všech peněžitých nároků z této Smlouvy plynoucích.

2. Smlouvu lze ukončit na základě:

- písemné Dohody obou smluvních stran.

Při ukončení Smlouvy Dohodou je příjemce dotace povinen vrátit bezhotovostním převodem na účet poskytovatele dotace poskytnutou část dotace, která mu již byla vyplacena, a to bez zbytečného odkladu, nejpozději do 30 dnů ode dne doručení Dohody podepsané oběma smluvními stranami, nedohodnou-li se smluvní strany jinak.

- písemnou výpověď Smlouvy, a to za podmínek dále stanovených.

Poskytovatel dotace může smlouvu vypovědět jak před proplacením, tak i po proplacení dotace. Výpověď Smlouvy musí být učiněna písemně a musí v ní být uvedeny důvody jejího udělení.

Výpovědní lhůta činí 1 měsíc a začne běžet od prvního dne měsíce následujícího po měsíci, v němž byla výpověď doručena příjemci dotace. Účinky doručení pro účely této smlouvy však nastávají i tehdy, pokud příjemce svým jednáním nebo opomenutím doručení zmařil.

3. Výpovědním důvodem je porušení povinností příjemce dotace stanovených touto Smlouvou nebo obecně závaznými právními předpisy, kterého se příjemce dopustí zejména pokud:

- a) příjemce dotace použije dotaci k jinému účelu než uvedenému v této Smlouvě,
- b) příjemce dotace uvedl nepravdivé, neúplné nebo zkreslené údaje, na které se váže uzavření této Smlouvy,
- c) příjemce dotace je v likvidaci, nebo s ním bylo zahájeno insolvenční řízení podle zákona č. 182/2006 Sb., insolvenční zákon, ve znění pozdějších předpisů,
- d) příjemce dotace změní právní formu a stane se tak nezpůsobilým příjemcem dotace pro danou oblast podpory, ztratí způsobilost k činnosti, na niž byla dotace poskytnuta,
- e) pokud příjemce dotace neumožní poskytovateli, resp. jím pověřenému pracovníkovi, provedení kontroly čerpání peněžních prostředků z dotace, tedy nepředložení příslušných účetních knih, příjmových a výdajových dokladů, jakož i další neposkytnutí potřebné součinnosti k provedení kontroly,
- f) příjemce dotace neprovede finanční vypořádání dotace v termínu stanoveném touto Smlouvou,
- g) z důvodu zániku příjemce dotace (právnímu nástupci).

4. V případě výpovědi této Smlouvy před proplacením dotace, nárok na vyplacení dotace nevzniká a nelze se jej platně domáhat. V případě výpovědi Smlouvy po proplacení dotace, se příjemce dotace zavazuje poskytnuté peněžní prostředky vrátit bezhotovostním převodem na účet poskytovatele dotace uvedený v záhlaví této Smlouvy bez zbytečného odkladu, nejpozději však do 15 dnů od doručení výpovědi.

5. Účinky výpovědi nastávají dnem uplynutí výpovědní lhůty za podmínky, že příjemce dotace vrátí poskytnuté peněžní prostředky před jejím uplynutím. Jinak k ukončení Smlouvy dojde až vypořádáním všech práv a povinností smluvních stran.

6. Smlouva zaniká také z důvodů uvedených v § 167 odst. 1 písm. b) až e) zákona č. 500/2004 Sb., správní řád, ve znění pozdějších předpisů. Návrh na zrušení Smlouvy musí být učiněn písemně a musí v něm být uvedeny důvody, které vedou k zániku Smlouvy.

7. Příjemce dotace je povinen řádně uchovávat veškeré dokumenty související s poskytnutou dotací po dobu 10 let od ukončení čerpání dotace způsobem, který je v souladu s platnými právními předpisy České republiky. Lhůta začíná běžet od 1. 1. roku následujícího po roce, na který byla dotace poskytnuta.

## Čl. 7

### Sankce za porušení podmínek poskytnutí dotace

1. Porušením rozpočtové kázně ve smyslu § 22 zákona č. 250/2000Sb., o rozpočtových pravidlech územních rozpočtů, ve znění pozdějších předpisů, je každé neoprávněné použití nebo zadržetí peněžních prostředků poskytnutých jako dotace.

2. Neoprávněným použitím dotace je její použití, kterým byla porušena povinnost stanovená právními předpisy ČR, přímo použitelnými předpisy Evropské unie a touto Smlouvou. Za neoprávněné použití dotace se považuje porušení povinnosti příjemce dotace, ke kterému došlo před i po připsání peněžních prostředků na účet příjemce dotace a neprokáže-li příjemce dotace, jak byly tyto prostředky použity.

3. Zadržením peněžních prostředků je porušení povinnosti vrácení poskytnutých prostředků ve stanoveném termínu.

4. Příjemce dotace, který porušil rozpočtovou kázeň, je povinen provést odvod za porušení rozpočtové kázně do rozpočtu poskytovatele dotace.

5. Poskytovatel dotace písemně vyzve příjemce dotace k vrácení dotace nebo její části ve lhůtě 1 měsíce, zjistí-li na základě kontroly, že příjemce dotace porušil povinnost stanovenou právním předpisem, která souvisí s účelem, na který byla dotace poskytnuta, nedodržel účel dotace nebo podmínky této Smlouvy, za kterých byla dotace poskytnuta, u nichž nelze vyzvat k provedení opatření k nápravě. V rozsahu, v jakém příjemce dotace vrátil dotaci nebo její část, platí, že nedošlo k porušení rozpočtové kázně.

6. Poskytovatel dotace písemně vyzve příjemce dotace k provedení opatření k nápravě v jím stanovené lhůtě, domnívá-li se na základě kontrolního zjištění, že příjemce dotace porušil méně závažnou podmínku této Smlouvy, u níž poskytovatel dotace stanovil, že její nesplnění bude postiženo nižším odvodem, než kolik činí celková částka dotace a jejíž povaha umožňuje nápravu v náhradní lhůtě. V rozsahu, v jakém příjemce dotace provedl opatření k nápravě, platí, že nedošlo k porušení rozpočtové kázně.

7. Podle této Smlouvy se porušením méně závažné povinnosti rozumí porušení povinnosti stanovené v Čl. 3 odst. 7. této Smlouvy. Za porušení těchto povinností se stanoví odvod ve výši 200 Kč. Při porušení několika méně závažných povinností se odvody za porušení rozpočtové kázně sčítají.

8. Stanovení odvodu za porušení rozpočtové kázně, stanovení penále za prodlení s odvodem a prominutí odvodu nebo penále a související záležitosti se řídí ust. § 22 zákona č. 250/2000 Sb., o rozpočtových pravidlech územních rozpočtů, ve znění pozdějších předpisů.

9. Porušení podmínek poskytnutí dotace bude zohledněno v případě další žádosti příjemce dotace o finanční podporu (dotaci) ze strany poskytovatele dotace pro další období.

## Čl. 8

### Závěrečná ustanovení

1. Právní vztahy, které nejsou přímo upraveny touto smlouvou, se řídí příslušnými ustanoveními zákona č. 500/2004 Sb., správní řád, ve znění pozdějších předpisů, zákona č. 250/2000 Sb., o rozpočtových pravidlech územních rozpočtů, ve znění pozdějších předpisů a dalšími obecně závaznými předpisy.

2. Tato Smlouva je vyhotovena ve dvou stejnopisech, z nichž po jednom obdrží poskytovatel dotace a příjemce dotace.

3. Smluvní strany prohlašují, že souhlasí s obsahem této Smlouvy, a že je projevem jejich pravé a svobodné vůle, a že nebyla ujednána v tísní ani za nápadně nevýhodných podmínek.
4. Smlouvu lze měnit či doplňovat pouze písemnými dodatky za souhlasu obou smluvních stran, platnost těchto dodatků je podmíněna souhlasem Zastupitelstva města Litoměřice.
5. Rada města Litoměřice schválila usnesením č. 557/22/2020 ze dne 16. 11. 2020 v souladu s Příkazem starosty města a tajemníka MěÚ č. 7/2020 o symbolech města Litoměřice užívání znaku a loga města Litoměřice při všech formách propagace projektů a celoročních činností subjektů, které jsou podpořeny dotacemi z rozpočtu města Litoměřice.
6. Město Litoměřice osvědčuje touto doložkou ve smyslu § 41 zákona č.128/2000 Sb., o obcích, ve znění pozdějších předpisů, že byly splněny všechny zákonné podmínky, jimiž uvedený zákon podmiňuje platnost tohoto právního jednání.
7. Město Litoměřice, jako povinný subjekt podle zákona č. 340/2015 Sb., o zvláštních podmínkách účinnosti některých smluv, uveřejňování těchto smluv a o registru smluv (zákon o registru smluv), touto doložkou potvrzuje, že pro platnost a účinnost tohoto právního jednání splní povinnosti uložené uvedeným zákonem, tedy že tuto smlouvu zveřejní v ISRS.
8. Smluvní strany jsou si vědomy, že Město Litoměřice je povinným subjektem podle zákona č. 340/2015 Sb., o zvláštních podmínkách účinnosti některých smluv, uveřejňování těchto smluv a o registru smluv (zákon o registru smluv), a tímto vyslovují svůj souhlas se zveřejněním této smlouvy v ISRS na dobu neurčitou a uvádějí, že výslovně označily údaje, které se neuveřejňují.
9. Smluvní strany podpisem této smlouvy potvrzují, že ve smyslu § 1770 občanského zákoníku mezi sebou před uzavřením této smlouvy ujednaly dohodu, podle které je tato smlouva platně uzavřena dnem podpisu poslední ze smluvních stran.
10. Tato smlouva nabývá účinnosti dnem uveřejnění v registru smluv (ISRS).

V Litoměřicích dne

V Litoměřicích dne

.....  
Mgr. Jiří Adámek  
místostarosta města

.....  
Institut technického vzdělávání, z.ú.  
ředitel Mgr. Jiří Rudolf

## Smlouva o výpůjčce movitých věcí

podle § 2193 a násl. zákona č. 89/2012 Sb., občanského zákoníku, ve znění pozdějších předpisů

### I. Smluvní strany

#### **Město Litoměřice**

sídlo: Mírové náměstí 15/7, 412 01 Litoměřice

IČO: 00263958

IS DS: tpebfnu

zastoupené: Ing. Radkem Löwym, starostou  
(dále jen „Půjčitel“)

#### **a**

#### **Institut technického vzdělávání, z. ú.**

sídlo: Sovova 480/2, Předměstí, 412 01 Litoměřice

IČO: 07562837

IS DS: 7k66y4r

zastoupený Mgr. Jiřím Rudolfem, ředitelem  
(dále jen „Vypůjčitel“)

společně jako „Smluvní strany“

uzavírají níže uvedeného dne, měsíce a roku smlouvu o výpůjčce (dále jen „Smlouva“) v tomto znění:

### II. Předmět výpůjčky

1. Půjčitel je vlastníkem movitých věcí specifikovaných v Příloze č. 1, která je nedílnou součástí této Smlouvy a tvoří předmět výpůjčky (dále jen „Předmět výpůjčky“).
2. Půjčitel přenechává Vypůjčiteli k bezplatnému užívání Předmět výpůjčky, a prohlašuje, že je ve stavu způsobilém k řádnému užívání pro činnosti Vypůjčitele v oblasti zájmových aktivit dětí s cílem podpořit jejich vzdělání v řemeslných a uměleckořemeslných činnostech.
3. Předání Předmětu výpůjčky Vypůjčiteli bude provedeno formou Předávacího protokolu podepsaného zástupci obou Smluvních stran. Protokol bude pořízen ve dvou stejnopisech z nichž každá ze Smluvních stran obdrží po jednom. V protokolu budou zaznamenány případné zjištěné nedostatky věcí nebránící jejich užívání Vypůjčitelem; pokud by Vypůjčitel shledal některou z věcí nevhodnou k užívání bude z Předmětu výpůjčky vyřazena bez náhrady a bude to zaznamenáno v Předávacím protokolu.
4. Vypůjčitel prohlašuje, že byl seznámen s právním i faktickým stavem Předmětu výpůjčky před podpisem této smlouvy. Vypůjčitel se zavazuje užívat Předmět výpůjčky v souladu s právními předpisy a touto Smlouvou.

### III.

#### Práva a povinnosti smluvních stran

1. Práva a povinnosti smluvních stran se řídí touto Smlouvou a přiměřeně příslušnými ustanoveními občanského zákoníku č. 89/2012 Sb. a souvisejících právních předpisů.
2. Půjčitel se zavazuje umožnit Vypůjčiteli užívání Předmětu výpůjčky v souladu s touto Smlouvou.
3. Vypůjčitel je povinen Předmět výpůjčky chránit před poškozením, ztrátou či zničením a na své náklady provádět zákonné revize. Vypůjčitel je povinen zaplatit Půjčiteli smluvní pokutu ve výši 1 000 Kč za každé nesplnění povinnosti provádět zákonné revize.
4. Pojištění movitých věcí, které tvoří Předmět výpůjčky, zajišťuje Půjčitel.
5. Za škody, které budou způsobeny užíváním Předmětu výpůjčky po dobu výpůjčky vůči třetím osobám, odpovídá Vypůjčitel. Stejně tak Vypůjčitel nese odpovědnost za škody, které budou způsobeny na Předmětu výpůjčky po dobu trvání výpůjčky jednáním třetích osob.
6. Vypůjčitel se zavazuje umožnit Půjčiteli na jeho žádost kontrolu Předmětu výpůjčky, zejména za účelem provedení inventarizace, a to na základě jeho předchozího oznámení.
7. Užívání Předmětu výpůjčky je omezeno na prostory, o kterých Vypůjčitel informuje Půjčitele. Vypůjčitel není oprávněn libovolně přemístit Předmět výpůjčky bez předchozího informování Půjčitele.
8. Půjčitel může požadovat vrácení Předmětu výpůjčky, jestliže Vypůjčitel věc neužívá řádně nebo jestliže ji užívá v rozporu s účelem, kterému slouží, ve smyslu § 2198 občanského zákoníku. Vypůjčitel je z tohoto důvodu povinen žádosti Půjčitele vyhovět.
9. Vypůjčitel není oprávněn Předmět výpůjčky poskytnout k užívání třetím osobám (třetími osobami nejsou zaměstnanci Vypůjčitele a děti účastníci se zájmových aktivit).
10. V případě, že nastane nemožnost dalšího užití Předmětu výpůjčky nebo jeho části k jeho obvyklému určení, je Vypůjčitel povinen tuto skutečnost bez zbytečného odkladu Půjčiteli oznámit.
11. Vypůjčitel je povinen provádět na vlastní náklady běžnou údržbu a opravy Předmětu výpůjčky. Vypůjčitel bere na vědomí, že Půjčitel nemá za povinnost poškozené movité věci, které tvoří Předmět výpůjčky v případě, že nelze provést opravu, nahradit věcmi stejného druhu a účelu.
12. Vypůjčitel je povinen informovat Půjčitele o důležitých skutečnostech, např. o zahájeném exekučním či insolvenčním řízení či zásadních změnách v charakteru činnosti Vypůjčitele.

### IV.

#### Doba trvání, skončení výpůjčky

1. Tato Smlouva se uzavírá na dobu neurčitou.
2. Smlouvu je možné ukončit dohodou Smluvních stran ke kterémukoli dni nebo výpovědí z jakéhokoli důvodu či bez udání důvodu s výpovědní dobou tři měsíce, a to tak, že výpovědní doba skončí ke konci školního roku, tj. ke dni 30. června příslušného školního roku.
3. Smluvní strany jsou oprávněny vypovědět tuto Smlouvu s výpovědní dobou jednoho měsíce v případě, že druhá smluvní strana závažným způsobem poruší své povinnosti nedodržením dohodnutých podmínek dle této Smlouvy nebo porušováním právních předpisů i přes písemnou výzvu k nápravě.
4. Za závažné porušení je považováno zejména to, poškozuje-li Vypůjčitel Předmět výpůjčky nenapravitelným způsobem, způsobuje-li svým jednáním Půjčiteli škodu nebo závažné obtíže nebo užívá-li neoprávněně Předmět výpůjčky jiným způsobem nebo k jinému účelu, než bylo ujednáno.
5. Výpověď musí být učiněna v písemné formě a doručena druhé smluvní straně. Doručováno bude do datových schránek Smluvních stran. Platí, že výpověď byla doručena 10. dnem po

jejím prokazatelném odeslání. Výpovědní doba počíná běžet od prvního dne následujícího kalendářního měsíce po doručení výpovědi.

6. Smluvní strany se zavazují předat si Předmět výpůjčky v den jejího skončení formou Předávacího protokolu, ve kterém bude zachycen stav Předmětu výpůjčky v okamžiku předání, a který podepíší obě Smluvní strany. Vypůjčitel je povinen Předmět výpůjčky předat ve stavu s přihlédnutím k obvyklému opotřebení při řádném užívání.

## V.

### Závěrečná ustanovení

1. Smluvní strany prohlašují, že si obsah této Smlouvy před podpisem přečetly, že byla uzavřena po vzájemném projednání podle jejich pravé a svobodné vůle, určitě, vážně a srozumitelně, nikoli v tísni za nápadně nevýhodných podmínek. Autentičnost této Smlouvy potvrzují svým podpisem.
2. Tato Smlouva je vyhotovena ve dvou stejnopisech, z nichž každá ze Smluvních stran obdrží po jednom vyhotovení.
3. Změny a doplňky této Smlouvy lze činit pouze písemně, a to vzestupně číslovanými dodatky podepsanými oběma smluvními stranami.
4. Město Litoměřice touto doložkou ve smyslu příslušných ustanovení zákona č. 128/2000 Sb., o obcích, v platném znění, potvrzuje, že tato Smlouva byla uzavřena po splnění všech zákonných podmínek, jimiž uvedený zákon podmiňuje platnost tohoto právního jednání.  
  
Rada města Litoměřice schválila uzavření této Smlouvy usnesením č. 333/11/2025 ze dne 4. 6. 2025.
5. Smluvní strany jsou si vědomy, že Půjčitel je povinným subjektem podle zákona č. 340/2015 Sb., o registru smluv, a pro platnost a účinnost tohoto právního jednání vyslovují svůj souhlas se zveřejněním této Smlouvy v Registru smluv na dobu neurčitou a uvádějí, že tato Smlouva neobsahuje údaje, které se neuveřejňují. Zveřejnění Smlouvy provede Půjčitel.
6. Smluvní strany podpisem této Smlouvy potvrzují, že ve smyslu § 1770 občanského zákoníku mezi sebou před uzavřením této Smlouvy ujednaly dohodu, podle které je tato Smlouva platně uzavřena dnem podpisu poslední ze Smluvních stran.
7. Tato Smlouva nabývá účinnosti dnem uveřejnění v Registru smluv.

V Litoměřicích dne

V Litoměřicích dne

.....  
Město Litoměřice  
Ing. Radek Löwy, starosta

.....  
Institut technického vzdělávání, z.ú.  
Mgr. Jiří Rudolf, ředitel

## Příloha č. 1

Majetek	Kusů	Cena za kus	Celkem	Požadované kusy	Celkem požadované
Notebook Lenovo Idea Pad	4	17298,5	69194	4	69194
Notebook Lenovo Idea Pad G	1	13999	13999	1	13999
Notebook Dell Inspiron 5406	6	24200	145200	6	145200
Ultrabook Dell Inspiron 13Z	2	19900	39800	2	39800
Přenosný stříkací box s odsáváním	1	2599	2599	1	2599
Židle Wood 01 s kolečkami	8	2285	18280	8	18280
Bruska na nástroje	1	9193,7	9193,7	1	9193,7
Transportní a pracovní stůl BOSCH	1	6014	6014	1	6014
BOSCH GTS 10 XC - stolní okružní pila	1	17779	17779	1	17779
Stavebnice OX CNC xtrem solid wheel	1	25250	25250	1	25250
Řídící deska planet CNC	1	5796	5796	1	5796
JET JDR radiální vrtačka stolní	1	11854,37	11854,4	1	11854,37
Díleňský stůl pro dva žáky	2	19650	39300	2	39300
Oscilační vřetenová a pásová bruska TRITON	1	6711,5	6711,5	1	6711,5
Multifunkční pákové nůžky děrovač	1	10065,71	10065,7	1	10065,71
Micro ohýbačka	1	13980,27	13980,3	1	13980,27
Přípravek pro ohýbání, nýtování	1	5871,55	5871,55	1	5871,55
Spirálová ohýbačka se spec. Komponent	1	5591,94	5591,94	1	5591,94
Nosná deska pro přípravu	1	4477,3	4477,3	1	4477,3
Kombinovaná bruska	1	4476	4476	1	4476
Skličidlo 4 čelistové	1	2260	2260	1	2260
Vrchní frézka Festool 1010 EBO	1	7924	7924	1	7924
Drivery motorů 5a	3	1149	3447	3	3447
Krokový motor Nemá 23	4	1320	5280	4	5280
Napájecí zdroj	1	1610	1610	1	1610
Prezenční vytrína pro modely a dior	1	21602	21602	1	21602
Univerzální žebřík	1	2634,15	2634,15	1	2634,15
Schránka dopisní	1	424	424	1	424
Zásobník na papírové ručníky	2	1317,69	2635,38	2	2635,38
Lékárnička QBRICK systém two	1	2773	2773	1	2773
Digitální zrcadlovka	1	17205	17205	1	17205
Dokovací stanice DELL WD 19a130W	1	5577	5577	1	5577
Televize 50 GoGen TVU	1	9644	9644	1	9644
LCD Monitor 23,8 Dell P2419	2	4490	8980	2	8980
Kancelářské židle - šedá	2	2250	4500	2	4500
Allboards bílá magnetická tabule	1	1659	1659	1	1659
Pracovní stůl HOBBY	1	5505	5505	1	5505
Parkside Performance Multifunkce	1	6825	6825	1	6825
Válcová bruska radiální	1	27112,05	27112,1	1	27112,05
Nůžky na plech	1	3562	3562	1	3562
JET JCDC - 1,5 Cyklonová odsávací jednotka	1	33101,68	33101,7	1	33101,68
Parkside multifunkční frézka 3v1	1	2699	2699	1	2699
Studiový stativ Fstudio V-260p SE V	2	990	1980	2	1980
Drážkovací fréza se zavrtávacím zubem	2	795,4	1590,8	2	1590,8
Falcovací sada na podlahku	1	1797,38	1797,38	1	1797,38
Sada alu kroužků pro falc	1	1046,7	1046,7	1	1046,7
Talířová drážkovací fréza	1	1553,54	1553,54	1	1553,54
Vrchní frézka (oranžová) 2000W, na hudební nástroje	1	4563	4563	1	4563
Festool systainer m 187	10	1101,1	11011	10	11011

Základní souprava LEGO	6	4960	29760	6	29760
LEGO boost	1	16955	16955	1	16955
Dílenský stůl pro dva žáky	1	19650	19650	1	19650
Plastová polyt. Stavebnice LEGO (vláčky)	1	7139	7139	1	7139
Tvořivý BOX rob. Stavebnice LEGO Boost	5	4174,5	20872,5	5	20872,5
Merkur 8 - stavebnice	4	3393	13572	4	13572
Markur 4 stavebnice	18	1491,28	26843	18	26843,04
židle	23	350	8050	23	8050
Lego technic mix 6,4 Kg	1	2480	2480	1	2480
Kaskadérské závodní auto na dálkové ovládání	1	2000	2000	1	2000
Nabíječka baterií Alza Power Batter	1	1499	1499	1	1499
Lego mix kostek Bionicle 10 Kg	1	2500	2500	1	2500
Rotační excentrická bruska FEQ+-	1	4672	4672	1	4672
Teleskopická tyč + svěrka	1	3907	3907	1	3907
Carbo cub 1,3m Safe spektrum DXE	1	6939	6939	1	6939
GPD dohledávací vysílače pro FE	2	6500	13000	2	13000
Procesor Intel core i7	1	9390	9390	1	9390
Vodní chlazení iNZXK	1	3499	3499	1	3499
Grafická karta MSI GeForce	1	13690	13690	1	13690
Počítačová skříň Fractal define design	1	2249	2249	1	2249
Heron stavebnice (model letadla)	1	4259	4259	1	4259
FUNRay stavebnice (model letadla)	1	4744	4744	1	4744
Televize 55 Gogen TVU 55S298	1	10990	10990	1	10990
HDD SSD Samsung 970 EVO	1	5799,01	5799,01	1	5799,01
Ram Cruial 16GB DDR4	1	4498,99	4498,99	1	4498,99
Zdroj seasonic Focus W Plus	1	2669,01	2669,01	1	2669,01
M1 Silver Frsky Horus Model Stříbrný	2	11990	23980	2	23980
M1 Silver Frsky Taranis q X7S Karbon	1	5390	5390	1	5390
Frsky Taranis q X7S Karbon Mod 2	2	5390	10780	2	10780
GPS Vyhledavač	3	13258	39774	3	39774
Aku vrtačka	1	5606	5606	1	5606
Dílenský stůl	8	3745	29960	8	29960
Dílenský pojízdný ponk (Q BRICK)	1	3453	3453	1	3453
Dieselová lokomotiva ČSD, T466	1	8099	8099	1	8099
Pojezdová jednotka +	1	5309,94	5309,94	1	5309,94
Set modelů kategorie F3L	4	4087,38	16349,5	4	16349,52
Stolní vrtačka BOSCH PBD 40	1	6690	6690	1	6690
Digitální centrála Z21 pro PC řízení	1	12122	12122	1	12122
Diesel Lokomotiva	1	7070	7070	1	7070
Parní lokomotiva	1	10829,05	10829,1	1	10829,05
Model aut	1	4946	4946	1	4946
Anemometr Windy	1	3995	3995	1	3995
Laserová tiskárna Cannon	1	1590	1590	1	1590
Model letadla kategorie F1E	3	17000	51000	3	51000
Akumulátorová excentrická bruska ETS Festool	1	4033,5	4033,5	1	4033,5
Excentrická bruska ETS EC	1	3551	3551	1	3551
Horní frézka OF 1010	1	3015	3015	1	3015
Military track - zelené	1	3116	3116	1	3116
MA - 1205CB - lampa s lupou	1	1999	1999	1	1999
Parkside smart nabíječka	1	1399	1399	1	1399

Regál 4 police	2	1999	3998	2	3998
Svěrák modelářský	2	579	1158	2	1158
Regál s policemi	3	2000	6000	3	6000
Dílenská židle 12090 L MEK 7100	10	1929	19290	10	19290
Dalekohled 7x 50	5	941	4705	5	4705
HC 2512 Police - model člun	2	1276	2552	2	2552
Mini - Jet pohon komplet včetně SPEE	1	1697	1697	1	1697
Beagle - model lodě	1	2890	2890	1	2890
Ural 6x6 porciální vojenský	1	1899	1899	1	1899
Gaz 66 4x4x1199	1	1199	1199	1	1199
Dremel MS 20 lupínková pila	2	2136,25	4272,5	2	4272,5
Revell flower technik	1	4690	4690	1	4690
Silver microsystém s CD	1	3228	3228	1	3228
Židle	17	350	5950	17	5950
Elektrotechnická sada napokusy	1	10419	10419	1	10419
Rozvaděč 1*9 Conteg 4x Rack Comfort	1	4199	4199	1	4199
Maker Kit Turtle Rover	1	23862	23862	1	23862
Robotic ARM	1	5004	5004	1	5004
Battery Pack	1	4208	4208	1	4208
Projektor BENQ MX661 + plátno	1	14296	14296	1	14296
Stavebnice robota RP6 Control	2	3672,73	7345,46	2	7345,46
Switch 25 PCE	1	12450	12450	1	12450
Notebook Dell Inspiron 5406	2	24200	48400	2	48400
Plastová polyt. Stavebnice LEGO (vláčky)	1	7139	7139	1	7139
Lego education Sestava pro kombin.	7	3872	27104	7	27104
Robotická stavebnice WeDo 2.0	7	5142	35994	7	35994
Lego education Sestava pro kombin.	1	3872	3872	1	3872
Rob. Stavebnice LEGO Spike Prime Základ	4	9680	38720	4	38720
V2 EV3 základní souprava V2	10	11556,2	115562	10	115562
Datové uložště	1	11894	11894	1	11894
Externí box	1	4188,77	4188,77	1	4188,77
Robodrone hornet komplet	1	30582	30582	1	30582
Robodrone hornet stavebnice základ	1	28984	28984	1	28984
Židle - novější	21	350	7350	21	7350
Židle plastová	6	474	2844	6	2844
Síťový adaptér DC 10V	6	820	4920	6	4920
Robotická ruka pro starter Robo kit	1	2668	2668	1	2668
EV doplňková souprava	3	3350	10050	3	10050
EV3 velký servomotor	1	3723,99	3723,99	1	3723,99
LEGO doplňková sada EV3	1	2100	2100	1	2100
Kombinace Hammer, tloušťkovací a srovnávací frézka	1	99962,94	99962,9	1	99962,94
Rozkládací nůžkový stan 3x4,5	1	19208	19208	1	19208
Lupenková pilka PROXON	1	5302	5302	1	5302

Stolní PC sestavy	9	1200	10800	9	10800
MakeBlock robotické stavebnice	3 + díly	3 399	10197	3+díly	10197
Vybavení pro elektrotechniku Pájecí stanice ZD - 917 2 kusy (4380,-/kus); Pájecí stanice Proskit 1999,-; Horkovzdušná pistole Black+Decker 2000W 999,-; Digitální osciloskop/multimetr 3190,- 2x regál 6 polic 2500,-/kus Pořadače Mars 2x 1214 (zelená) 2x 1208 (modrá) 3x 1366 (modrá) 2x 1304 (modrá) 1x 422 (červená)			31920		31920
Podpis:			<b>1870416</b>		<b>1870416,24</b>

V Litoměřicích dne

V Litoměřicích dne

.....  
Město Litoměřice  
Ing. Radek Löwy, starosta

.....  
Institut technického vzdělávání, z.ú.  
Mgr. Jiří Rudolf, ředitel

# **Podkladový materiál pro 5. jednání ZM dne 11. 12. 2025**

**Číslo bodu:** 15  
**Název bodu:** Projekt „Územní studie krajiny pro správní obvod ORP Litoměřice“  
**Zodpovídá:** Ing. Venuše Brunclíková MBA  
**Zpracoval/a/i:** Michala Horká

## **Důvodová zpráva:**

Předmětem projektu je pořízení Územní studie krajiny pro správní obvod ORP Litoměřice.

Územní studie krajiny (ÚSK) je odborný a komplexní dokument, jehož cílem je zdokumentovat stav krajiny a navrhnout opatření, která povedou k jejímu ekologickému posílení a adaptaci na negativní projevy změny klimatu (povodně, sucha, eroze). Jedná se o nástroj územního plánování, který může sloužit nejenom jako podklad pro posuzování podnětů na změnu územního plánu nebo při rozhodování o změnách v území, ale i jako odborný podklad pro ostatní obce ORP a další obory (např. ochrana přírody a krajiny, památková péče, pozemkové úpravy).

Žádost o dotaci bude předložena do 85. výzvy pro podávání žádostí o poskytnutí podpory v rámci Operačního programu Životní prostředí, Cíle politiky 2, Priority 1, Specifického cíle 1.3, Opatření 1.3.2 Zpracování studií a plánů.

Předpokládané celkové způsobilé výdaje projektu: 5 178 929,- Kč vč. DPH

Z toho:

- dotace ve výši 95 % z celkových způsobilých výdajů: 4 919 982,55 Kč vč. DPH
- podíl města ve výši 5 % z celkových způsobilých výdajů: 258 946,45 Kč vč. DPH

## **usnesení č. 114/5/2025**

ZM schvaluje:

- podání žádosti o poskytnutí podpory na projekt „Územní studie krajiny pro správní obvod ORP Litoměřice“ z Operačního programu Životní prostředí 2021-2027, 85. výzvy Ministerstva životního prostředí ČR.
- spolufinancování projektu „Územní studie krajiny pro správní obvod ORP Litoměřice“ ze strany města Litoměřice ve výši 5 % z celkových způsobilých výdajů projektu a finanční zajištění případných nezpůsobilých výdajů projektu.

V Litoměřicích 15.12.2025

**Předkládá: Mgr. Petr Panaš**

# **Podkladový materiál pro 5. jednání ZM dne 11. 12. 2025**

**Číslo bodu:** 16  
**Název bodu:** Zrušení předkupního práva pro pozemky parc. č. 4768/2, 4828/1 a 4828/4 vše v k.ú. Litoměřice  
**Zodpovídá:** Ing. Venuše Brunclíková MBA  
**Zpracoval/a/i:** Ing. Michal Kříž

## **Důvodová zpráva:**

Od 1.7.2024 platí v plném rozsahu zákon č.283/2021 Sb., stavební zákon ve znění platných předpisů (dále jen „stavební zákon“), který nahradil předchozí legislativu. Stavební zákon již neupravuje nijak předkupní práva, ale aplikovat lze přechodné ustanovení §327 odst. 2 stavebního zákona, kde je uvedeno, že předkupní právo vymezené v územně plánovací dokumentaci podle dosavadních právních předpisů (183/2006 Sb., o územním plánování a stavebním řádu - dále jen SZ) zaniká účinností změny územního plánu, kterou bylo jeho vymezení vypuštěno nebo nahrazeno vymezením veřejně prospěšné stavby nebo veřejně prospěšného opatření, pro které lze práva k pozemkům vyvlastnit, nejpozději však uplynutím 4 let ode dne nabytí účinnosti tohoto zákona (podle ustanovení §334a odst. 2 stavebního zákona se za den účinnosti tohoto zákona považuje v tomto případě 1.7.2024). Pro pozemky parc. č. 4768/2, 4828/1 a 4828/4 vše v k.ú. Litoměřice bylo dle § 101 SZ zřízeno vydáním současně platného Územního plánu Litoměřice, respektive jeho změn, předkupní právo pro Město Litoměřice. V případě uvedeného pozemku bylo předkupní právo zřízeno zejména z důvodu vymezení veřejně prospěšné stavby dopravní infrastruktury označené jako D51 - Cyklistická trasa podél Ohře - úsek Želetice - Terezín (viz originál přílohy zápisu). Vzhledem k tomu, že investorem uvedené veřejně prospěšné stavby je Ústecký kraj, je nutné majetkově vypořádat pozemky potřebné k realizaci záměru, což lze až po vypořádání se s uvedeným předkupním právem. Město Litoměřice není investorem uvedeného záměru a tudíž je zřízení předkupního práva v tomto případě bezpředmětné. O zrušení předkupního práva pro uvedené pozemky z důvodu plánované veřejně prospěšné stavby D51 požádal z důvodu plánovaného nákupu pozemků Ústecký kraj. Předkupní právo bude na výše uvedené pozemky zrušeno z důvodu vymezeného záměru D51. Pozemky parc. č. 4828/1 a 4828/4 oba v k.ú. Litoměřice budou nadále dotčeny veřejně prospěšným opatřením označeným v platné územně plánovací dokumentaci jako S5 - Regionální biocentrum č. 1294 „Ústí Ohře“, návrh územního upřesnění prvku. V souladu s platnou územně plánovací dokumentací a stavebním zákonem bude možné nadále práva k pozemkům a stavbám za účelem realizace záměru S5 vyvlastnit. Nemá dopad do rozpočtu města.

## **usnesení č. 115/5/2025**

ZM schvaluje zrušení předkupního práva pro pozemky parc. č. 4768/2, 4828/1 a 4828/4 vše v k.ú. Litoměřice.

Příloha č. 1: [VPS\\_D51.pdf](#)

V Litoměřicích 15.12.2025

**Předkládá: Mgr. Petr Panaš**

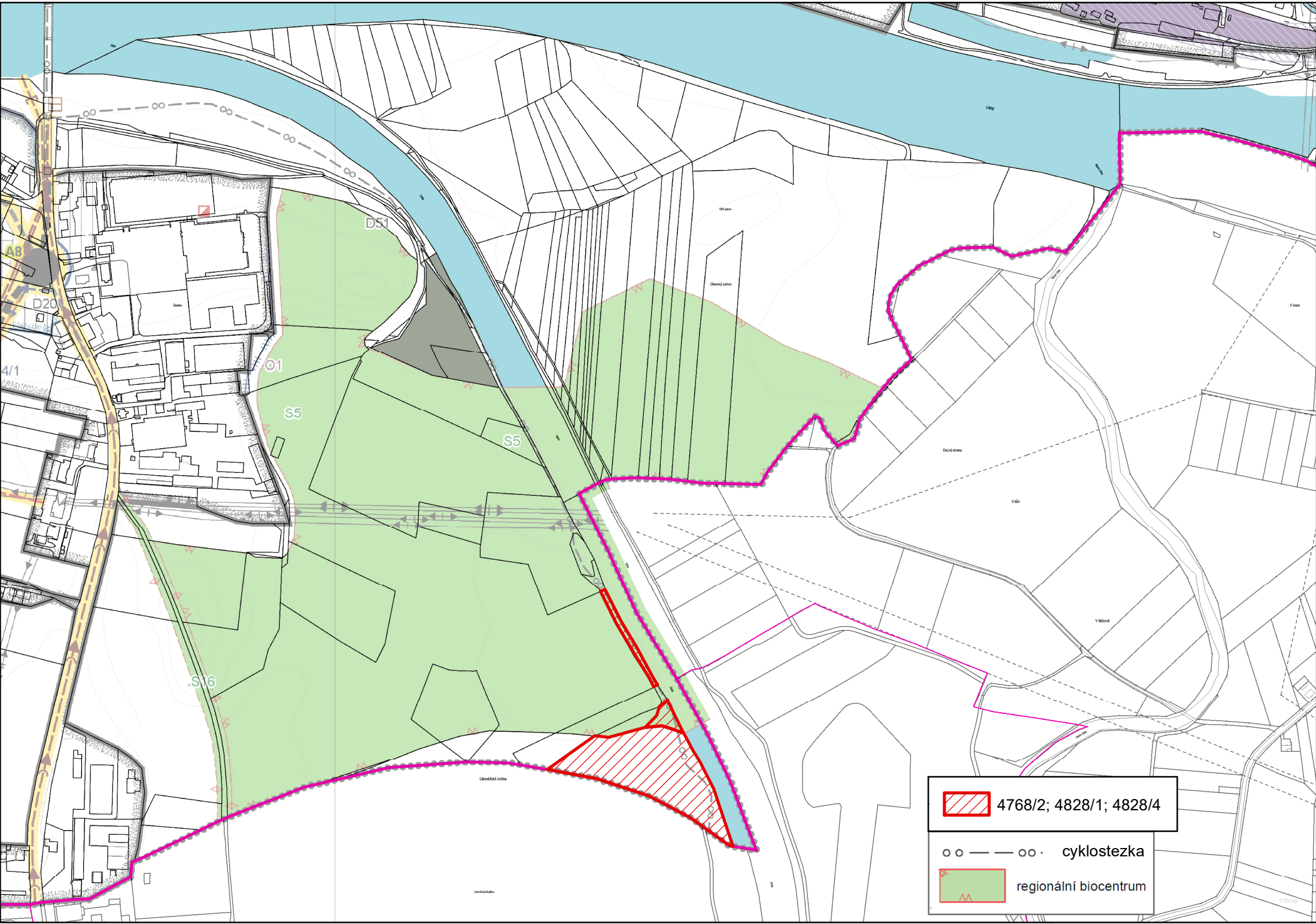

# **Podkladový materiál pro 5. jednání ZM dne 11. 12. 2025**

**Číslo bodu:** 17  
**Název bodu:** Projekt "Energeticky úsporná opatření na budově MěÚ Litoměřice, Pekařská 2" - schválení Smlouvy o poskytnutí dotace č. 5240200055  
**Zodpovídá:** Ing. Pavel Richter  
**Zpracoval/a/i:** Bc. Tereza Vejlupková

## **Důvodová zpráva:**

Odbor správní předkládá ZM ke schválení Smlouvu č. 5240200055 o poskytnutí podpory doručenou Státním fondem životního prostředí ČR na základě schválení žádosti o poskytnutí podpory na projekt "Energeticky úsporná opatření na budově MěÚ Litoměřice, Pekařská 2".

Na 2. jednání ZM dne 29. 2. 2024 bylo schváleno podání žádosti o poskytnutí podpory a finanční krytí projektu " Energeticky úsporná opatření na budově MěÚ Litoměřice, Pekařská 2". Předmětem projektu je energetická rekonstrukce administrativního objektu, který slouží jako kancelářské prostory Městského úřadu Litoměřice. Plánovaná rekonstrukce objektu bude obsahovat několik klíčových kroků. Prvním z nich je zateplení šikmé střechy a konstrukcí k nevytápěné půdě, což pomůže udržet teplotu v interiéru stabilní a komfortní. Součástí rekonstrukce bude výměna špaletových a střešních oken. Jedná se o další opatření obálky budovy, které si klade za cíl snížení spotřeby a náklady na vytápění. Posledním klíčovým prvkem bude instalace fotovoltaické elektrárny (FVE) na šikmou střechu objektu. V rámci realizace energeticky úsporných opatření bude opraven i plášť budovy.

Státní fond životního prostředí ČR dne 29. 5. 2025 schválil žádost o poskytnutí podpory vydáním Rozhodnutí o poskytnutí finančních prostředků ze SFŽP.

Státní fond životního prostředí ČR požaduje předložit s podepsanou Smlouvou též doložku platnosti právního úkonu dle ust. § 41 zákona č. 128/2000 Sb., o obcích (obecní zřízení) ve znění pozdějších předpisů (tzn. doložku, ve které bude uvedeno, že o uzavření této smlouvy rozhodla rada nebo zastupitelstvo).

Výše podpory uvedená ve Smlouvě vychází z předložené žádosti o podporu. Podpora je stanovena ve výši 3 441 495,21 Kč.

Termín realizace projektu: 10/2024 - 12/2025

## **usnesení č. 116/5/2025**

ZM schvaluje uzavření Smlouvy o poskytnutí podpory č. 5240200055 k projektu „Energeticky úsporná opatření na budově MěÚ Litoměřice, Pekařská 2“ (viz příloha orig. zápisu).

Příloha č. 1: [PEK\\_Smlouva\\_c\\_5240200055\\_new.PDF](#)

V Litoměřicích 15.12.2025

**Předkládá: Ing. Pavel Richter**

Smlouva č. 5240200055  
o poskytnutí podpory  
ze Státního fondu životního prostředí České republiky  
v rámci Národního plánu obnovy

Smluvní strany

**Státní fond životního prostředí České republiky**

se sídlem: Kaplanova 1931/1, 148 00 Praha 11  
korespondenční adresa: Olbrachtova 2006/9, 140 00 Praha 4  
IČO: 00020729  
zastoupený: Ing. Petrem V a l d m a n e m, ředitelem  
bankovní spojení: Česká národní banka  
číslo účtu: 200002-9025001/0710  
(dále jen „Fond“)

a

**město Litoměřice**

se sídlem: Mírové náměstí 15/7, Litoměřice-Město, 412 01 Litoměřice  
IČO: 00263958  
zastoupené: Ing. Radkem L ö w y, starostou  
bankovní spojení: Česká národní banka  
číslo účtu: 94-11618471/0710  
(dále jen „příjemce podpory“)

se dohodly takto:

**I.  
Předmět smlouvy**

- 1) Tato Smlouva o poskytnutí podpory ze Státního fondu životního prostředí České republiky (dále jen „Smlouva“) se uzavírá na základě Rozhodnutí ministra životního prostředí č. 5240200055 o poskytnutí finančních prostředků ze Státního fondu životního prostředí ČR ze dne 29. 5. 2025 a Směrnice Ministerstva životního prostředí č. 6/2024 o poskytování finančních prostředků ze Státního fondu životního prostředí České republiky prostřednictvím Národního programu Životní prostředí (dále jen „Směrnice MŽP“), platné ke dni podání žádosti.
- 2) Podpora je financována z Národního programu Životní prostředí v rámci Národního plánu obnovy financovaného z Nástroje pro oživení a odolnost.

- 3) Příjemce podpory potvrzuje, že se seznámil se Směrnicí MŽP (včetně jejích příloh) a Výzvou č. 8/2024 k předkládání žádostí o poskytnutí podpory v rámci Národního programu Životní prostředí, vydanou podle článku 4 Směrnice MŽP (dále jen „Výzva“), a že náležitosti akce odpovídají podmínkám stanoveným touto Směrnicí MŽP a Výzvou.
- 4) Podpora je určena výhradně na akci:

**„Energeticky úsporná opatření na budově MěÚ Litoměřice, Pekařská 2“**

(dále jen „projekt“ nebo „akce“). Akce je investiční.

## II.

### Výše dotace

- 1) Fond se zavazuje poskytnout příjemci podpory podporu formou dotace ve výši **3 441 495,21 Kč** (slovy: tři miliony čtyři sta čtyřicet jedna tisíc čtyři sta devadesát pět korun českých, dvacet jeden haléřů).
- 2) Základ pro stanovení podpory odpovídá způsobilým výdajům stanoveným Fondem dle žádosti a jejích příloh a činí 14 528 301,47 Kč.
- 3) Podpora představuje 23,69 % základu pro stanovení podpory.
- 4) Skutečná výše podpory je limitována částkou uvedenou v bodu 1. Pokud skutečné výdaje akce (a to i průběžně, v průběhu realizace akce) překročily nebo překročí základ pro stanovení podpory (popřípadě jeho část odpovídající postupu realizace akce), uhradí příjemce podpory částku tohoto překročení z vlastních zdrojů.
- 5) Podporu je možno použít pouze na úhradu skutečných, účelných, efektivních, oprávněně a nezbytně vynaložených výdajů, které vznikly a byly uhrazeny ode dne 1. února 2020; ustanovení článku 10 Výzvy není dotčeno.
- 6) Platby dodavatelům lze z podpory poskytované Fondem hradit pouze za stavební práce, služby a dodávky na realizaci akce.
- 7) Při určování způsobilých výdajů akce a z nich odvozené výše podpory se bude vycházet ze znění článků 10 a 11 Výzvy.

## III.

### Platební podmínky

- 1) Podpora bude poskytnuta bankovním převodem peněžních prostředků z bankovního účtu Fondu na bankovní účet příjemce podpory.
- 2) Fond poskytne finanční prostředky postupem stanoveným touto Smlouvou tak, aby byl dodržen poměr podpory a vlastních zdrojů vyplývající z níže uvedených částek.
- 3) Při splnění příslušných podmínek této Smlouvy poskytne Fond podporu takto:

V roce	Ve výši (Kč)
2025	3 441 495,21

- 4) Fond není povinen poskytnout finanční prostředky dříve, než příjemce podpory předloží prostřednictvím agendového informačního systému Státního fondu životního prostředí České republiky (dále jen „AIS SFŽP ČR“) s žádostí o platbu (bod 8) příslušné doklady prokazující oprávněnost vynaložených finančních prostředků.
- 5) Fond je oprávněn pozastavit (či nezahájit) poskytování podpory, pokud zjistí, že příjemce podpory nesplnil nebo neplní některou z povinností stanovených touto Smlouvou, či je plnění některé povinnosti vážně ohroženo. Ustanovení článku V bodu 1 tím není dotčeno.
- 6) Příjemce podpory prohlašuje, že z vlastních zdrojů uhradil veškeré výdaje akce přesahující výši poskytnuté podpory, včetně výdajů připadajících na nezpůsobilé výdaje projektu.
- 7) Konkrétní částka podpory bude poskytnuta do úhrnné výše určené Smlouvou na dané období dle Fondem akceptovaného finančně platebního kalendáře v AIS SFŽP ČR a na základě žádostí o platbu doručených Fondem příjemcem podpory prostřednictvím AIS SFŽP ČR.
- 8) Žádost o platbu bude obsahovat doklady definované v čl. 15 bodu 15.3 Výzvy.
- 9) Žádostí o platbu a předložením kopií faktur příjemce podpory mj. potvrzuje, že předložené faktury odpovídají skutečným, účelně vynaloženým a způsobilým výdajům akce.
- 10) Fondem mohou být předloženy faktury již uhrazené. Fond akceptuje předložení faktur i z roku předcházejícího uvolnění podpory, pokud fakturace odpovídá termínům realizace akce.
- 11) Fond je oprávněn vydat pokyny, které mohou uvedený výčet náležitostí změnit, popřípadě rozšířit. Příjemce podpory je povinen takové pokyny vydané Fondem splnit. Tyto pokyny mohou být uvedeny na formuláři finančně platebního kalendáře.
- 12) V případě, že příjemce podpory obdrží od zhotovitele storno nebo dobropis faktury, je povinen tyto doklady včetně zdůvodnění a kopie bankovního výpisu neprodleně po obdržení a provedení kontroly zaslat Fondem a splnit povinnost stanovenou v článku IV bodu 2 písm. c).
- 13) V případě, že došlo k zápočtu pohledávek/závazků mezi příjemcem podpory a zhotovitelem (úhrada faktury není v plné výši doložena bankovním výpisem), je vždy nutno předložit písemnou smlouvu/dohodu o započtení vzájemných plnění stejného druhu (pohledávek a závazků) vzniklých na základě smluvního vztahu mezi příjemcem faktury a fakturujícím zhotovitelem, podepsanou příjemcem podpory i zhotovitelem. Tato oboustranná vzájemná dohoda musí být uzavřena v souladu s občanským zákoníkem. V dohodě musí být uvedeny smluvní strany, identifikace projektu a faktura/y (v případě odlišného variabilního symbolu oproti číslu faktury je vhodné uvést i variabilní symbol), vzájemně započtené částky a měny, datum podpisu smluvních stran a podpisy obou smluvních stran.
- 14) Fond není povinen poskytnout podporu, dokud neobdrží doklady prokazující, že tato Smlouva byla uzavřena v souladu se zákonem o obcích.

#### IV.

#### **Základní závazky a další povinnosti příjemce podpory**

- 1) Příjemce podpory:
  - a) prohlašuje, že splnil účel akce tím, že:
    - akce byla provedena v souladu s Výzvou, žádostí o podporu, předloženou projektovou dokumentací včetně Fondem odsouhlasených změn, předloženým energetickým posouzením včetně Fondem

odsouhlasených změn a touto Smlouvou,

- došlo ke výměně výplní otvorů, zateplení podkrovní a instalaci fotovoltaické elektrárny,
- byla dodržena ustanovení Směrnice MŽP a Výzvy,

Příjemce podpory bere na vědomí, že pokud toto prohlášení není pravdivé, bude přijetí podpory podle této Smlouvy považováno za neoprávněné použití finančních prostředků poskytnutých ze státního fondu ve smyslu zákona č. 218/2000 Sb., o rozpočtových pravidlech a o změně některých souvisejících zákonů (rozpočtová pravidla), ve znění pozdějších předpisů, a že mohou být uplatněny sankce podle tohoto zákona.

b) se zavazuje k tomu, že:

- bude dodržovat ustanovení Směrnice MŽP a Výzvy,
- zajistí udržitelnost projektu, tj. že účel, pro který je poskytnuta podpora podle této Smlouvy, bude (u relevantních aktivit a jejich výstupů) řádně plněn nejméně po dobu pěti let od ukončení projektu (čl. 12 písm. f) Výzvy, včetně poznámky pod čarou č. 10 Výzvy) a zajistí, že po dobu udržitelnosti bude akce splňovat podmínky stanovené ve čl. 13 bodu 13.1 písm. g) Výzvy,
- k termínu pro předložení Závěrečného vyhodnocení akce (dále jen „ZVA“) budou realizací projektu splněny tyto indikátory:

Indikátor	Jednotka	Výchozí hodnota	Cílová hodnota
Nově instalovaný elektrický výkon OZE	MWe	0	0.02
Snížení emisí CO <sub>2</sub>	t CO <sub>2</sub> /rok	53.10	41.77
Snížení konečné spotřeby energie	GJ/rok	775.80	681.80
Úspora primární energie z neobnovitelných zdrojů	GJ/rok	0	268.20
Výroba elektrické energie z OZE	GJ/rok	0	82.72

- bude veškeré výdaje akce vést v účetnictví (zákon č. 563/1991 Sb., o účetnictví, ve znění pozdějších předpisů) či v daňové evidenci (zákon č. 586/1992 Sb., o daních z příjmů, ve znění pozdějších předpisů) podle pokynů v čl. 12 písm. b) Výzvy,
- zamezí tzv. dvojímu financování, tj. bude zejména postupovat podle pokynů v čl. 12 písm. k) Výzvy, tedy nebude čerpat na stejné způsobilé výdaje nebo jejich části jinou veřejnou podporu podle článku 107 odst. 1 Smlouvy o fungování Evropské unie, podporu z prostředků Unie, které centrálně spravují orgány, agentury, společné podniky a jiné subjekty EU a která není přímo ani nepřímo pod kontrolou členských států, podporu ze státního rozpočtu a dalších veřejných zdrojů a ani podporu v režimu de minimis
- umožní provádět kontrolu provedení opatření na místě realizace včetně kontroly souvisejících dokumentů osobám pověřeným Fondem případně jiným oprávněným kontrolním orgánům, a to po dobu udržitelnosti projektu 5 let,

- bude dodržen čl. 12 písm. d) a e) a čl. 13.2 písm. h) Výzvy, tj. realizací projektu nedojde k významnému poškození environmentálních cílů v souladu s článkem 17, nařízení Evropského parlamentu a Rady (EU) 2020/852 ze dne 18. června 2020 o zřízení rámce pro usnadnění udržitelných investic a o změně nařízení (EU) 2019/2088,
- bude dodržovat pravidla publicity dle pokynů v čl. 18 Výzvy,
- c) se zavazuje nejpozději do konce 5/2026 předložit prostřednictvím AIS SFŽP ČR Fondu podklady k Závěrečnému vyhodnocení akce (dále jen „ZVA“) podle čl. 15 bodu 15.4 Výzvy.

K ZVA může Fond vydat závazné pokyny (či požádat o informace), které mohou jeho obsah blíže specifikovat či rozšířit. Příjemce podpory je povinen tyto pokyny (žádost o informace) bez zbytečného odkladu (případně ve lhůtě stanovené Fondem) splnit. Fond není povinen vydat protokol o ZVA dříve, než obdrží veškeré požadované podklady a informace, na základě kterých bude moci jednoznačně rozhodnout o plnění podmínek této Smlouvy a rovněž v případě, že příjemce podpory je v prodlení s plněním finančních závazků vůči Fondu. Protokol o ZVA bude obsahovat vypořádání čerpaných prostředků a vyhodnocení plnění smluvních podmínek.

## 2) Příjemce podpory je dále povinen:

- a) poskytnuté finanční prostředky (podporu) použít výhradně k účelu podle této Smlouvy, nebo je nejpozději do 30 dnů ode dne jejich odepsání z bankovního účtu Fondu vrátit na bankovní účet Fondu; za použití prostředků poskytnutých Fondem se považuje příjemcem podpory již provedená platba,
- b) vést o použití poskytnutých prostředků samostatnou průkaznou evidenci v souladu s právními předpisy,
- c) při případném překročení podílu dle článku II bodů 3 a 4 (jak procentního podílu ze základu pro stanovení podpory, tak podílu z celkových výdajů akce) do 30 dnů vrátit tu část poskytnutých finančních prostředků, která odpovídá případnému překročení podílu dle článku II bodů 3 a 4,
- d) předkládat Fondu prostřednictvím AIS SFŽP ČR roční finanční vypořádání vztahů vzniklých na základě této Smlouvy, a to vždy nejpozději do 31. ledna následujícího kalendářního roku; k obsahu ročního finančního vypořádání může Fond vydat příjemci podpory závazné pokyny,
- e) umožnit osobám pověřeným Fondem, případně jiným oprávněným kontrolním orgánům, provádět věcnou, finanční a účetní kontrolu včetně kontroly souvisejících dokumentů v průběhu realizace akce i po jejím dokončení po dobu 5 let, a to v takovém rozsahu (i pokud jde o poskytnutí příslušných dokladů), aby mohly být objasněny všechny okolnosti, týkající se této Smlouvy a podle čl. 12 písm. b) Výzvy,
- f) bez zbytečného odkladu a před uplynutím smluvního termínu požádat Fond o změnu Smlouvy v případě takových změn skutečností či podmínek předpokládaných ve Smlouvě, které by příjemci podpory znemožnily dodržet podmínky Smlouvy (splnit jeho povinnosti stanovené touto Smlouvou),
- g) informovat Fond o všech změnách a dalších okolnostech, které mají nebo by mohly mít vliv na plnění povinností příjemce podpory podle této Smlouvy,
- h) uvádět pouze pravdivé, nezkreslené a úplné informace týkající se skutečností, kterými se tato Smlouva zabývá. V této souvislosti příjemce podpory prohlašuje, že rovněž veškeré podklady a informace, které Fondu poskytl před uzavřením této Smlouvy, byly pravdivé, nezkreslené a úplné. Příjemce podpory přitom bere na vědomí, že pokud kterékoliv jeho prohlášení nebo tvrzení (popřípadě oboustranné konstatování vycházející z jím podané informace) uvedené v této Smlouvě není pravdivé, bude považováno za porušení jeho povinnosti stanovené touto Smlouvou,

- i) dodržovat pravidla pro zadávání veřejných zakázek, stanovená v čl. 12 písm. a) Výzvy, a to i v průběhu realizace akce. V této souvislosti příjemce podpory prohlašuje, že uvedená pravidla byla dodržena.
- 3) Příjemce podpory nesmí být ve střetu zájmů podle čl. 61 Finančního nařízení ve Sdělení Komise č. 2021/C 121/01 Pokyny k zabránění střetu zájmů a jeho řešení podle Finančního nařízení, Sdělení Komise č. 2021/C 121/01 Pokyny k zabránění střetu zájmů a jeho řešení podle Finančního nařízení a čl. 3 bodu 6 Směrnice Evropského Parlamentu a Rady (EU) 2015/849 o předcházení využívání finančního systému k praní peněz nebo financování terorismu a ve smyslu § 4c zákona č. 159/2006 Sb., o střetu zájmů, ve znění pozdějších předpisů.
- 4) Příjemce podpory je povinen se zdržet podvodného a korupčního jednání definovaného v čl. 12 písm. n) Výzvy.

## V.

### Porušení smluvních podmínek a sankce

- 1) Jestliže příjemce podpory nesplní některý ze závazků stanovených touto Smlouvou, bude Fond postupovat ve smyslu příslušných ustanovení zákona č. 218/2000 Sb., o rozpočtových pravidlech a o změně některých souvisejících zákonů (rozpočtová pravidla), ve znění pozdějších předpisů.
- 2) Porušení povinností podle článku II bodů 5 nebo 6, podle článku IV bodu 1 písm. b) za první nebo druhou odrážkou nebo podle článku IV bodu 2 písm. a) nebo c), bude postiženo odvodem ve výši odpovídající neoprávněně použitým prostředkům.
- 3) Dojde-li k porušení povinností uvedených v článku IV bodu 1 písm. a) za první nebo třetí odrážkou, bude toto porušení postiženo odvodem ve výši 100 % z poskytnuté podpory. Byl-li naplněn účel akce podle článku IV bodu 1 písm. a) za druhou odrážkou nebo podle článku IV bodu 1 písm. b) za třetí odrážkou na méně než 50 % stanovených indikátorů, bude toto porušení postiženo odvodem ve výši 100 % z poskytnuté podpory. V případě plnění účelu akce v rozmezí 50-89,99 % stanovených indikátorů, bude toto porušení postiženo odvodem v rozmezí 10-50 % z poskytnuté podpory v závislosti na míře porušení stanovených indikátorů účelu akce. Plnění účelu akce v rozmezí 90-100 % stanovených indikátorů nebude postiženo odvodem.
- 4) Porušení termínu dokončení akce podle článku IV bodu 1 písm. a) odrážky druhé nebo povinností podle článku IV bodu 1 písm. c) bude postiženo odvodem ve výši 0,5 % z poskytnuté podpory za každý započatý měsíc prodlení. Porušení těchto povinností nepřesahující lhůtu 10 kalendářních dnů nebude postiženo a nebude tak považováno za porušení podmínek poskytnutí podpory.
- 5) Dvojí financování (tj. předkládání žádostí o proplacení totožných výdajů nebo jejich částí, které již byly podpořeny z jiných národních nebo evropských dotačních programů) je posuzováno jako závažné porušení podmínek podpory a bude postiženo odvodem ve výši odpovídající neoprávněně použitým prostředkům.
- 6) Porušení povinností podle článku IV bodu 3 nebo 4 bude postiženo odvodem ve výši 100 % z poskytnuté podpory.
- 7) V případě, že dojde k porušení povinností uvedených v článku IV bodu 2 písm. i), bude stanoven odvod podle přílohy č. 1 této Smlouvy.
- 8) Porušení ostatních povinností podle této Smlouvy bude postiženo odvodem ve výši 1 % z poskytnuté podpory.

## VI. Prohlášení o bezdlužnosti

- 1) Příjemce podpory podpisem této Smlouvy prohlašuje, že plní podmínky pro poskytnutí dotace, stanovené v čl. 13 bodu 13.1 písm. g) Výzvy.
- 2) Příjemce podpory bere přitom na vědomí, že pokud prohlášení podle bodu 1 není pravdivé, bude přijetí podpory dle této Smlouvy považováno za neoprávněné použití finančních prostředků poskytnutých ze státního fondu ve smyslu zákona č. 218/2000 Sb., o rozpočtových pravidlech a o změně některých souvisejících zákonů (rozpočtová pravidla), ve znění pozdějších předpisů, a že mohou být uplatněny odvoody podle tohoto zákona.

## VII. Závěrečná ustanovení

- 1) Pokud dojde ke změně obecně závazných právních předpisů týkajících se vztahů vyplývajících z této Smlouvy, uzavřou smluvní strany k této Smlouvě dodatek, kterým bude zajištěn její soulad s obecně závaznými předpisy a Směrnicí MŽP. V případě neuzavření takového dodatku má Fond právo uplatnit postup podle článku V bodu 1.
- 2) Pro snazší identifikaci budou smluvní strany při veškeré korespondenci (včetně elektronické) týkající se akce, uvádět vždy číslo této Smlouvy, a to již v označení věci, které se daná korespondence bude týkat.
- 3) Tato Smlouva může být měněna nebo zrušena pouze dohodou obou smluvních stran v písemné formě. Změnu Smlouvy může Fond podmínit krácením nebo nepřiznáním nároku na zbývající část podpory podle článku III, a to zejména tehdy, kdy bude docíleno nižších přínosů (nebo dojde k jejich opoždění), než jak tato Smlouva původně předpokládala.
- 4) Jednostranně je možno tuto Smlouvu vypovědět pouze za podmínek stanovených zákonem či touto Smlouvou.
- 5) Vztahy dle této Smlouvy neupravené veřejnoprávními předpisy se řídí příslušnými ustanoveními platného občanského zákoníku, zejména jeho části čtvrté.
- 6) Pro účely této Smlouvy má povinnost příjemce podpory stejný význam jako závazek příjemce podpory.
- 7) Pro účely této Smlouvy se informací (povinností informovat) rozumí podání informace v AIS SFŽP ČR, v písemné podobě, případně e-mailem příslušnému projektovému manažerovi nebo datovou schránkou.
- 8) Příjemce podpory souhlasí se zveřejněním celého textu této Smlouvy v registru smluv podle zákona č. 340/2015 Sb., o zvláštních podmínkách účinnosti některých smluv, uveřejňování těchto smluv a o registru smluv (zákon o registru smluv), ve znění pozdějších předpisů, pokud zveřejnění této Smlouvy tento zákon ukládá.

9) Tato Smlouva je vyhotovena v jednom elektronickém vyhotovení, podepsaném zaručenými elektronickými podpisy zástupců smluvních stran, popřípadě je vyhotovena ve dvou listinných exemplářích a podepsána vlastnoručně; každý exemplář má platnost originálu. Každá smluvní strana obdrží jeden exemplář.

V:

V Praze dne:

dne:

.....  
zástupce příjemce podpory

.....  
zástupce Fondu

Příloha č. 1 - Stanovení odvodů, které se použijí v případě porušení povinností při zadávání zakázek/veřejných zakázek

Příloha č. 1 - Smlouva o poskytnutí podpory ze Státního fondu životního prostředí České republiky

**Stanovení odvodů, které se použijí v případě porušení povinností při zadávání zakázek/ veřejných zakázek**

**A. Obecná ustanovení**

- I. Podle této přílohy se v souladu se zákonem č. 218/2000 Sb., o rozpočtových pravidel a o změně některých souvisejících zákonů, ve znění pozdějších předpisů, stanovuje výše odvodů za porušení rozpočtové kázně v případě pochybení, které spočívá v porušení povinnosti podle článku IV bodu 2 písm. i) při zadávání zakázek/veřejných zakázek (souhrnně dále jen „veřejné zakázky“), zejména v nedodržení postupu podle zákona č. 134/2016 Sb., o zadávání veřejných zakázek, ve znění účinném v době zahájení zadávacího řízení (dále souhrnně jen „zákon“) a/nebo nedodržení postupu stanoveného v Pokynech pro zadávání zakázek pro programy spolufinancované z rozpočtu Fondu, ve znění účinném v době zahájení výběrového/zadávacího řízení (dále jen „Pokyny SFŽP ČR“).
- II. V případě, že identifikované porušení nemohlo mít ani potenciální finanční dopad, nestanoví se za něj žádný odvod.
- III. Odvod bude vždy stanoven paušální sazbou dle kapitoly B. – Typy porušení a sazby odvodů.
- IV. Výše odvodu se vypočte z částky, která byla nebo má být z rozpočtu Fondu poskytnuta v souvislosti s veřejnou zakázkou, u které se porušení vyskytlo.
- V. V případě, že u veřejné zakázky bude identifikováno více porušení, výše odvodů stanovených za jednotlivá porušení se nesčítají a výsledný odvod je stanoven s ohledem na nejzávažnější porušení.
- VI. Závažnost porušení je posuzována zejména z hlediska jeho skutečného nebo možného vlivu na výsledek výběrového/zadávacího řízení, z hlediska míry porušení základních zásad zadávání veřejných zakázek a z hlediska míry porušení principů hospodárnosti, efektivity a účelnosti při vynakládání veřejných prostředků. Porušení je nutno považovat za závažné především v případech, kdy v jeho důsledku došlo k odrazení potenciálních dodavatelů od účasti ve výběrovém/zadávacím řízení nebo k zadání veřejné zakázky jinému dodavateli, než kterému měla být zadána.
- VII. V případě, že bude identifikováno porušení, které nelze podřadit pod konkrétní typ porušení uvedený v kapitole B. – Typy porušení a sazby odvodů, bude stanoven odvod analogicky a dle zásady přiměřenosti.

## B. TYPY PORUŠENÍ A SAZBY ODVODŮ

Č.	Typ porušení	Popis porušení	Sazba odvodu
1.	Nedodržení požadovaného způsobu zahájení řízení a jeho uveřejnění nebo neoprávněné přímé zadání (např. neoprávněné užití jednacího řízení bez uveřejnění)	Zadavatel zadal veřejnou zakázku, aniž by zahájil výběrové/zadávací řízení v souladu se zákonem nebo výběrové řízení v souladu s Pokyny SFŽP ČR.	100 %
			25 %, pokud byla dodržena určitá míra uveřejnění, která umožnila potenciálním dodavatelům přístup k zadávané veřejné zakázce
2.	Neoprávněné rozdělení předmětu veřejné zakázky	Zadavatel uměle rozdělil předmět veřejné zakázky tak, že tím došlo ke snížení předpokládané hodnoty pod finanční limity stanovené v zákoně nebo v Pokynech SFŽP ČR, čímž nebylo zajištěno řádné uveřejnění veřejné zakázky.	100 %, pokud veřejná zakázka nebyla uveřejněna, ačkoliv se na ni tato povinnost vztahovala
			25 %, pokud byla dodržena určitá míra uveřejnění, která umožnila potenciálním dodavatelům přístup k zadávané veřejné zakázce
3.	Chybějící či nedostatečné zdůvodnění nerozdělení veřejné zakázky na části	Zadavatel nerozdělil nadlimitní veřejnou zakázku na části dle zákona a toto rozhodnutí v písemné zprávě zadavatele neodůvodnil či toto odůvodnění nebylo dostatečné.	5 %
4.	Nedodržení minimální délky lhůty pro podání nabídek, předběžných nabídek nebo žádostí o účast nebo neproloužení této lhůty	Zadavatel stanovil lhůtu pro podání nabídek, předběžných nabídek nebo žádostí o účast tak, že jejich délka nedosahovala minimálních lhůt stanovených v zákoně	100 %, pokud je zkrácení vyšší nebo rovno 85 % délky minimální lhůty, nebo byla lhůta rovna nebo kratší než 5 dnů.

Č.	Typ porušení	Popis porušení	Sazba odvodu
	v případě takové změny zadávacích podmínek, jejichž povaha to vyžadovala	nebo v Pokynech SFŽP ČR, nebo zadavatel v případě takové změny zadávacích podmínek, jejichž povaha to vyžadovala, přiměřeně tuto lhůtu neprodloužil.	25 %, pokud je zkrácení vyšší nebo rovno 50 % délky minimální lhůty (ale nedosahuje 85 %)  10 %, pokud je zkrácení vyšší nebo rovno 30 % délky minimální lhůty (ale nedosahuje 50 %) nebo nebyla prodloužena lhůta pro podání nabídek, předběžných nabídek nebo žádosti o účast v případě takové změny zadávacích podmínek, jejichž povaha to vyžadovala  5 %, pokud je zkrácení nižší než 30 %
5.	Nedostatečná doba pro opatření zadávací dokumentace nebo jiná omezení pro získání zadávací dokumentace	Jestliže zadávací dokumentace není volně, přímo a úplně dostupná, přičemž doba, ve které si ji mohou potenciální dodavatelé opatřit, je příliš krátká, či zadavatel jinak vytváří neodůvodněnou překážku pro řádnou hospodářskou soutěž.	10 %, pokud po zkrácení činí délka lhůty pro doručení nabídek méně než nebo je rovna 50 % stanovené lhůty pro doručení nabídek  5 %, pokud po zkrácení činí délka lhůty pro doručení nabídek méně než nebo je rovna 80 % stanovené lhůty pro doručení nabídek  25 %, pokud je doba pro získání zadávací dokumentace rovna nebo nižší 5 dnům nebo zadavatel vůbec neumožnil bezplatný, neomezený a přímý přístup k zadávací dokumentaci elektronickým způsobem
6.	Neuveřejnění prodloužení lhůty pro podání nabídek,	Zadavatel v průběhu výběrového/zadávacího řízení	5 %, pokud došlo k uveřejnění jiným vhodným způsobem

Č.	Typ porušení	Popis porušení	Sazba odvodu
	předběžných nabídek nebo žádostí o účast nebo neprodloužení této lhůty při nedodržení stanovené lhůty pro poskytnutí vysvětlení	prodloužil lhůtu pro podání nabídek, předběžných nabídek nebo žádostí o účast, aniž by tuto skutečnost uveřejnil způsobem stanoveným v zákoně nebo v Pokynech SFŽP ČR, resp. způsobem, jakým bylo zahájeno výběrové/zadávací řízení, nebo ačkoliv žádost o vysvětlení byla doručena včas, zadavatel toto vysvětlení neuveřejnil, neodeslal nebo nepředal ve stanovené lhůtě a současně neprodloužil lhůtu pro podání nabídek.	10 %, pokud nedošlo k uveřejnění, nebo pokud nedošlo k prodloužení lhůty pro podání nabídek v důsledku nedodržení lhůty pro poskytnutí vysvětlení zadávací dokumentace
7.	Použití jednacího řízení s uveřejněním nebo soutěžního dialogu v rozporu se zákonem	Zadavatel zadal veřejnou zakázku v jednacím řízení s uveřejněním nebo v soutěžním dialogu, aniž by byly splněny zákonné podmínky pro takový postup, nebo v průběhu jednacího řízení s uveřejněním nebo v soutěžním dialogu podstatně změnil zadávací podmínky.	25 %  10 %, pokud byla zajištěna transparentnost zadávacího řízení vč. zdůvodnění užití tohoto druhu řízení v zadávací dokumentaci, nebyl omezen počet potenciálních dodavatelů, kteří mohli podat nabídku nebo žádost o účast, a současně byl zajištěn rovný přístup ke všem účastníkům, kteří podali nabídku či žádost o účast
8.	Nesoulad se stanovenými postupy pro elektronické nebo souhrnné zadávání veřejných zakázek <sup>1</sup>	Nedodržení stanovených postupů pro elektronické nebo souhrnné zadávání veřejných zakázek (tj. rámcové dohody, dynamické nákupní	10 %, pokud nedodržení mohlo mít za následek odrazení potenciálních dodavatelů od účasti ve výběrovém/zadávacím řízení

<sup>1</sup> Kromě případů, kdy porušení spadá pod jiný typ porušení.

Č.	Typ porušení	Popis porušení	Sazba odvodu
		systemy, elektronické aukce, elektronické katalogy, centralizované zadávání, společné zadávání a postupy centrálních zadavatelů).	25 %, pokud následkem tohoto porušení bylo přidělení veřejné zakázky jinému účastníkovi, než který by zvítězil, pokud by se zadavatel pochybení nedopustil
9.	Neuvedení nebo nedostatečné vymezení požadavků na kvalifikaci nebo hodnotících kritérií a jejich vah, podmínek plnění veřejné zakázky nebo technické specifikace nebo neuveřejnění či neposkytnutí vysvětlení objasňující či doplňující kvalifikační nebo hodnotící kritéria	Zadavatel neuvedl v oznámení o zahájení výběrového/zadávacího řízení požadavky na kvalifikaci, hodnotící kritéria (vč. jejich vah a jasného způsobu hodnocení nabídek), podmínky plnění veřejné zakázky nebo technické specifikace, případně tyto požadavky nevynechal dostatečně určitě nebo objasnění či doplnění kvalifikačních či hodnotících kritérií nebylo sděleno všem účastníkům, popř. tyto informace nebyly uveřejněny.	25 %, pokud nedošlo k uveřejnění kvalifikačních nebo hodnotících kritérií a jejich vah 10 %, pokud podmínky plnění nebo technická specifikace nejsou v zadávací dokumentaci uvedeny, nebo hodnotící kritéria a jejich váhy nejsou uvedeny dostatečně určitě, což mohlo mít odrazující účinek na potenciální dodavatele, nebo vysvětlení objasňující či doplňující kvalifikační nebo hodnotící kritéria nebyla sdělena všem známým dodavatelům a/nebo nebyla uveřejněna
10.	Stanovení diskriminačních kritérií pro vyloučení, požadavků na kvalifikaci dodavatelů, kritérií hodnocení nabídek, podmínek pro plnění veřejné zakázky nebo technických specifikací v rozporu se zákonem nebo s Pokyny SFŽP ČR, a to ve vztahu k národním, regionálním nebo lokálním preferencím.	Zadavatel stanovil diskriminační nebo jiná protiprávní kritéria pro vyloučení, požadavky na kvalifikaci dodavatelů, kritérií hodnocení nabídek, podmínek pro plnění veřejné zakázky nebo technických specifikací nutných pro účast ve výběrovém/zadávacím řízení ve vztahu k místu realizace (např. v případě požadavku na zkušenosti, zařízení, provozovnu atd. z určitého regionu či státu).	25 %, pokud mohlo dojít k odrazení potenciálních dodavatelů od účasti ve výběrovém/zadávacím řízení 10 %, pokud byla zajištěna minimální míra hospodářské soutěže

Č.	Typ porušení	Popis porušení	Sazba odvodu
11.	Stanovení diskriminačních kritérií pro vyloučení, požadavků na kvalifikaci dodavatelů, kritérií hodnocení nabídek, podmínek pro plnění veřejné zakázky nebo technických specifikací v rozporu se zákonem nebo s Pokyny SFŽP ČR v ostatních aspektech, než je uvedeno v předchozím bodu	Zadavatel stanovil diskriminační nebo jiná protiprávní kritéria pro vyloučení, požadavky na kvalifikaci dodavatelů, kritérií hodnocení nabídek, podmínek pro plnění veřejné zakázky nebo technických specifikací nutných pro účast ve výběrovém/zadávacím řízení (např. požadavky bezprostředně nesouvisely s předmětem veřejné zakázky, nebo hodnotící kritéria nevyjadřovaly vztah užitné hodnoty a ceny).	<p>25 %, pokud stanovené podmínky zjevně neodpovídají předmětu veřejné zakázky nebo v případech, kdy toto omezení umožnilo účast pouze jednoho dodavatele a současně účast tohoto jednoho dodavatele není odůvodnitelná specifickým technickým charakterem předmětu veřejné zakázky</p> <p>10 %, pokud tyto požadavky souvisí s předmětem veřejné zakázky, ale nejsou mu přiměřené, nebo v případech, kdy kvalifikační kritéria byla užitá jako hodnotící kritéria, nebo v případech stanovení technických podmínek prostřednictvím přímého nebo nepřímého odkazu na určité dodavatele, výrobky, patenty na vynálezy, užitné vzory, průmyslové vzory, ochranné známky nebo označení původu s výjimkou případů, kdy použití této specifikace se týká pouze doplňkové části veřejné zakázky a potenciální dopad na EK rozpočet je pouze formální</p>

<b>Č.</b>	<b>Typ porušení</b>	<b>Popis porušení</b>	<b>Sazba odvodu</b>
			5 %, pokud i přes užití omezujících podmínek byla zajištěna minimální míra hospodářské soutěže
12.	Nedostatečné či nepřesné vymezení předmětu veřejné zakázky	Zadavatel nevymezil předmět veřejné zakázky v podrobnostech nezbytných pro zpracování nabídky, což mohlo odradit potenciální dodavatele od podání nabídky, předběžné nabídky či žádosti o účast	10 %
13.	Neoprávněné omezení poddodávek	Zadavatel omezil možnost využití poddodavatelů při realizaci veřejné zakázky např. procentuálně, a to bez relevantního odůvodnění tohoto omezení s ohledem na klíčové části veřejné zakázky.	5 %

Č.	Typ porušení	Popis porušení	Sazba odvodu
14.	Nedodržení či nesprávná aplikace kvalifikačních kritérií nebo technických či jiných zadávacích podmínek při posouzení a hodnocení nabídek či žádostí o účast	Zadavatel při posouzení a hodnocení nabídek nedodržel stanovené zadávací podmínky, zejména technické podmínky, požadavky na kvalifikaci, obchodní podmínky nebo jiné podmínky účasti ve výběrovém/zadávacím řízení nebo podmínky průběhu výběrového/zadávacího řízení a ve svém důsledku tak změnil zadávací podmínky v průběhu posouzení nabídek, což mělo za následek přijetí či odmítnutí nabídek či žádostí o účast, které přijaty/odmítnuty být neměly.	25 %
15.	Hodnocení nabídek v rozporu se zadávacími podmínkami nebo hodnocení nabídek dle dodatečně stanovených kritérií, která nebyla uveřejněna	Kritéria, která zadavatel stanovil pro hodnocení nabídek, nebyla dodržena či bylo užito dalších hodnotících kritérií, které nebyly uveřejněny.	10 % 25 %, pokud došlo k diskriminaci účastníků na základě národních, regionálních či lokálních preferencí.
16.	Nedostatečná auditní stopa související se zadáním veřejné zakázky	Doložené podklady jasně nevysvětlují, jakým způsobem byly hodnoceny nabídky a jak byla vybrána nejvýhodnější nabídka, což má za následek nedostatečnou transparentnost.	25 %
		Odmítnutí zpřístupnění či poskytnutí relevantní dokumentace.	100 %

Č.	Typ porušení	Popis porušení	Sazba odvodu
17.	Jednání s účastníky během řízení včetně změny vítězné nabídky v průběhu hodnocení	Zadavatel umožnil účastníkovi úpravu nabídky v průběhu hodnocení nabídek, čímž došlo k výběru tohoto účastníka, nebo zadavatel v rozporu se zákonem nebo Pokyny SFŽP ČR jednal v průběhu hodnocení nabídek s účastníky řízení, což vedlo k podstatné změně zadávacích podmínek, příp. samotné nabídky.	25 %
18.	Neoprávněné předchozí zapojení dodavatelů do přípravy výběrového/zadávacího řízení či obdobná forma spolupráce se zadavatelem	V případech, kdy takovéto zapojení dodavatele do přípravy výběrového/zadávacího řízení má za následek porušení zásady nediskriminace, transparentnosti a rovného zacházení či vede k narušení hospodářské soutěže.	25 %
19.	Změna počátečních zadávacích podmínek v rámci jednacího řízení s uveřejněním vedoucí k podstatné změně zadávacích podmínek	V průběhu jednacího řízení s uveřejněním došlo k podstatným změnám původních zadávacích podmínek, které by měly za následek povinnost nového uveřejnění řízení.	25 %

Č.	Typ porušení	Popis porušení	Sazba odvodu
20.	Neoprávněné vyloučení nabídky z důvodu mimořádně nízké nabídkové ceny	Zadavatel vyloučil nabídku z důvodu mimořádně nízké nabídkové ceny, aniž by požádal účastníka výběrového/zadávacího řízení o odpovídající zdůvodnění nebo v případě, kdy zadavatel dodavatele ke zdůvodnění mimořádně nízké nabídkové ceny vyzval, nicméně není schopen prokázat, že odpovědi účastníků posoudil odpovídajícím způsobem.	25 %
21.	Střet zájmů s dopadem na výsledek zadávacího/výběrového řízení	V případě, kdy při zadání veřejné zakázky dojde ke střetu zájmů, přičemž dotčený účastník zvítězí v zadávacím/výběrovém řízení. <sup>2</sup>	100 %
22.	Bid-rigging (zakázaná spolupráce dodavatelů ve výběrovém/zadávacím řízení)	V případě, že soud, Úřad pro ochranu hospodářské soutěže či jiný kompetentní úřad shledá, že při zadávání výběrového/zadávacího řízení došlo ke kartelové dohodě či jiné formě zakázané spolupráce mezi dodavateli.	10 %, pokud účastníci, kteří se na bid-riggingu podíleli, postupovali bez pomoci osoby v rámci řídicího či kontrolního systému nebo zadavatele a jeden z nich se stal vybraným dodavatelem
			25 %, pokud se na bid-riggingu nepodíleli jiní dodavatelé než ti, kteří se bid-riggingu účastnili

<sup>2</sup> Střet zájmů může nastat již ve fázi přípravy projektu, pokud měla příprava projektu vliv na zadávací dokumentaci/zadávací řízení.

Č.	Typ porušení	Popis porušení	Sazba odvodu
			100 %, pokud se na bid-riggingu podílela osoba v rámci řídicího či kontrolního systému nebo zadavatel ve spolupráci s dodavateli podílejícími se na bid-riggingu a současně jeden z nich se stal vybraným dodavatelem
23.	Podstatná změna smlouvy	Zadavatel umožnil podstatnou změnu závazku ze smlouvy na plnění veřejné zakázky nebo práv a povinností vyplývajících ze smlouvy na plnění veřejné zakázky v rozporu se zákonem nebo s Pokyny v SFŽP ČR.	25 % z ceny původní veřejné zakázky a dále 25 % z hodnoty dodatečných stavebních prací, dodávek nebo služeb (tzv. vícepráce)
			25 % z ceny původní veřejné zakázky a dále 100 % částky, o kterou byla případně zvýšena cena veřejné zakázky v případě, že takové zvýšení převyšuje 50 % hodnoty původní veřejné zakázky
24.	Jiné porušení	Zadavatel se dopustil jiného než výše uvedeného porušení, které mělo nebo mohlo mít vliv na výběr dodavatele, nebo které znemožnilo ověření souladu jeho postupu podle článku IV bodu 2 písm. i), včetně nedodržení základních zásad výběrového/zadávacího řízení.	25 % 2 % nebo 5 % nebo 10 % dle závažnosti porušení

# **Podkladový materiál pro 5. jednání ZM dne 11. 12. 2025**

**Číslo bodu:** 18  
**Název bodu:** Podání žádosti o dotaci z programu pro podporu odpadového hospodářství obcí v Ústeckém kraji.  
**Zodpovídá:** Ing. Pavel Gryndler  
**Zpracoval/a/i:** Ing. Pavel Gryndler

## **Důvodová zpráva:**

Žádost o dotaci se týká pořízení nádob na separovaný odpad (plast, papír) o objemu 120 l a 240 l pro zavedení "door to door" systému ve městě Litoměřice. Dotační Program pro podporu odpadového hospodářství obcí v Ústeckém kraji vyhláší Ústecký kraj. Avízovaný termín vyhlášení je prosinec 2025. Vzhledem k tomu, že podmínky dotačního programu nejsou ještě publikovány, dáváme podání projektu z důvodu předběžné opatrnosti ke schválení ZM, pokud by to program vyžadoval. Předběžný předpoklad celkových výdajů projektu : 1 000 000 Kč včetně DPH.

## **usnesení č. 117/5/2025**

ZM schvaluje podání žádosti o dotaci z Programu Ústeckého kraje pro podporu odpadového hospodářství na pořízení nádob na separovaný odpad (plast, papír) o objemu 120 l a 240 l pro zavedení "door to door" systému ve městě Litoměřice a zároveň schvaluje zajištění spolufinancování projektu z vlastních rozpočtových prostředků města ve výši požadované vyhlášeným programem a všech neuznatelných výdajů projektu.

V Litoměřicích 15.12.2025

**Předkládá: Mgr. Petr Panaš**

# **Podkladový materiál pro 5. jednání ZM dne 11. 12. 2025**

**Číslo bodu:** 19  
**Název bodu:** Rezignace člena Kontrolního výboru při ZM a volba nového člena  
**Zodpovídá:** Bc. Martina Skoková  
**Zpracoval/a/i:** Bc. Martina Skoková

## **Důvodová zpráva:**

Zastupitelstvo Města Litoměřice na svém ustavujícím zasedání dne 20.10.2022 ustanovilo Kontrolní výbor při Zastupitelstvu města Litoměřice a zvolilo jeho členy. Jedním z členů KV byl zvolen pan Jan Fibich, zástupce hnutí Severočesí Litoměřice.

Pan Fibich zaslal dne 23.10.2025 starostovi města Litoměřice dopis, v němž mu oznamuje, že odstupuje z funkce člena KV. Protože pan starosta není členem KV přestává být pan Fibich členem výboru až okamžikem, kdy svoji vůli odstoupit projeví vůči zastupitelstvu nebo výboru (k rukám předsedy výboru), viz metodika MV ČR.

Zastupitelstvo o rezignaci člena KV nerozhoduje, pouze ji bere na vědomí.

Zároveň je žádoucí, aby ZM zvolilo nového člena KV, neboť zákon o obcích stanoví v § 118 odst. 2, že počet členů výboru má být vždy lichý a také ustavující ZM usnesením č. 18/01/2022 stanovilo počet členů KV na 7 členů.

Z tohoto důvodu hnutí Severočesí Litoměřice navrhuje za člena Kontrolního výboru při Zastupitelstvu města Litoměřice pana Jana Dostala.

## **usnesení č. 118/5/2025**

- a) ZM bere na vědomí rezignaci pana Jana Fibicha na funkci člena Kontrolního výboru při Zastupitelstvu města Litoměřice.
- b) ZM volí členem Kontrolního výboru při Zastupitelstvu města Litoměřice pana Jana Dostala.

Příloha č. 1: [Rezignace člena KV při ZM-an.pdf](#)

Příloha č. 2: [Návrh na nového člena KV při ZM-an.pdf](#)

V Litoměřicích 15.12.2025

**Předkládá: Ing. Radek Löwy**

Jan Fibich, člen Kontrolního výboru při ZM Litoměřice,

Litoměřice, 16. října 2025

Město Litoměřice  
Došlo: 23.10.2025    Obsah: list    Poč.: 1    Přílohy: 0  
ČJ: MULTM/0078548/25..    Odesílatel: Dostal Jan  
Vyřizuje: KST    Věc: Rezignace na post člena k..

Jednoznačný identifikátor



LTM0500008872709

Vážený pan

Radek Löwy, starosta města Litoměřice

Mírové náměstí 15/7  
412 01 Litoměřice

**Věc: rezignace na post člena kontrolního výboru**

Z časových a pracovních důvodů rezignuji k dnešnímu dni na post člena Kontrolního výboru při ZM města Litoměřice.

Funkci z výše uvedených důvodů nejsem schopen do budoucna zastávat.

Navrhuji, aby Zastupitelstvo města Litoměřice zvolilo jako mého nástupce za člena kontrolního výboru zastupitele pana Jana Dostala, který s návrhem po vzájemné dohodě souhlasí.

S pozdravem

Jan Fibich  
člen kontrolního výboru

Jan Dostal, zastupitel města Litoměřice,

---

**Litoměřice, 16. října 2025**

Vážený pan

Radek Löwy, starosta města Litoměřice

Mírové náměstí 15/7  
412 01 Litoměřice

Město Litoměřice  
Došlo: 23.10.2025    Obsah: list    Poč.: 1    Přílohy: 0  
ČJ: MULTM/0078550/25..    Odesílatel: Dostal Jan  
Vyřizuje: KST    Věc: Návrh do programu ZM Lit  
Jednoznačný identifikátor  
  
LTM0500008872724

**Věc: návrh doplnění (po rezignaci) člena kontrolního výboru**

Vážený pane starosto,

na základě rezignace člena Kontrolního výboru při ZM Litoměřice (KV) pana Jana Fibicha a po vzájemné dohodě jsem připraven být zvolen za člena KV. Proto Vás žádám o připravení bodu do programu příštího jednání ZM Litoměřice s těmito návrhy:

- ZM Litoměřice bere na vědomí rezignaci člena KV pana Jana Fibicha
- ZM Litoměřice volí za člena KV zastupitele města pana Jana Dostala

Děkuji!

S pozdravem

**Jan Dostal**  
zastupitel města

## **Podkladový materiál pro 5. jednání ZM dne 11. 12. 2025**

**Číslo bodu:** 20  
**Název bodu:** Plán činnosti Kontrolního výboru při ZM na rok 2026  
**Zodpovídá:** Ing. Pavel Richter  
**Zpracoval/a/i:** Eva Šimková  
**Převzal/a/i od:** Roman Kozák

### **Důvodová zpráva:**

Předložení a schválení plánu činnosti Kontrolního výboru Zastupitelstvem města Litoměřice v souladu se zákonem o obcích.  
(viz příloha orig. zápisu)

### **usnesení č. 119/5/2025**

ZM schvaluje plán činnosti Kontrolního výboru při ZM na rok 2026 (viz příloha orig. zápisu).

Příloha č. 1: [DB-Plán činnosti KV na rok 2026.pdf](#)

V Litoměřicích 15.12.2025

**Předkládá: Roman Kozák**



**Plán činnosti Kontrolního výboru  
při Zastupitelstvu města Litoměřice na rok 2026**

Předkladatel: Roman Kozák, předseda Kontrolního výboru

Zpracovatel: Roman Kozák, předseda Kontrolního výboru

1. Činnost kontrolního výboru zahrnuje zejména:
  - a) kontrolu plnění usnesení zastupitelstva a rady města,
  - b) kontrolu dodržování právních předpisů ostatními výbory, komisemi a úřadem v rámci samostatné působnosti města,
  - c) plnění dalších kontrolních úkolů na základě pověření zastupitelstva.
  
2. Kromě průběžné kontrolní činnosti vyplývající z bodu 1. se bude kontrolní výbor v roce 2026 věnovat následujícím oblastem:
  - a) kontrola právnických osob zřízených nebo ovládaných městem,
  - b) účast členů kontrolního výboru v hodnotících komisích vyhlášených městem.

Mimo oblastí uvedených v tomto článku bude kontrolní výbor provádět kontroly i v dalších oblastech dle aktuálních potřeb, rozhodnutí nebo podnětů.

Tento plán schválil Kontrolní výbor dne 1. prosince 2025.

Roman Kozák  
předseda Kontrolního výboru

# **Podkladový materiál pro 5. jednání ZM dne 11. 12. 2025**

**Číslo bodu:** 21  
**Název bodu:** Zastavení marné exekuce  
**Zodpovídá:** Bc. Martina Skoková  
**Zpracoval/a/i:** Bc. Martina Skoková

## **Důvodová zpráva:**

Město Litoměřice jako oprávněný v exekučních řízeních vedených Exekutorským úřadem Litoměřice, JUDr. Ondřejem Marešem, LL.M., soudním exekutorem, obdrželo výzvu, aby se ve lhůtě 30 dnů vyjádřilo, zda souhlasí se zastavením exekuce, a pokud nesouhlasí, aby uhradilo zálohu ve výši 605 Kč na další vedení exekuce.

Tento postup vychází z ustanovení § 55 odst. 7 exekučního řádu, který stanoví, že nedošlo-li po dobu posledních 6 let ani k částečnému uspokojení vymáhané povinnosti, vyzve soudní exekutor oprávněného, aby se vyjádřil, zda souhlasí se zastavením exekuce. Pokud oprávněný nesouhlasí je podle § 55 odst. 8 exekučního řádu povinen zaplatit zálohu ve výši 605 Kč (včetně DPH) na další vedení exekuce, a to ve lhůtě 30 dnů. Zaplacením zálohy se exekuční řízení prodlouží o 3 roky. Vzhledem k tomu, že jistina překračuje částku 100 tis. Kč, jedná se podle § 85 písm. f) zákona o obcích o působnost ZM.

Sp.zn. 124 EX 11597/16, povinný M█████ T█████, nar. ██████████, hlášen na ohlašovně ██████████, Litoměřice, byl nájemcem městského bytu na adrese ██████████ nájemní smlouvu uzavřel v roce 1993 na dobu neurčitou, kvůli dluhům došlo k výpovědi a soudnímu vyklizení bytu. Byly postupně podány čtyři exekuční návrhy (od r. 2013), toto je poslední z nich, v předchozích exekucích bylo vymoženo cca 680 tis. Kč (zbývá cca 2 mil. Kč). Dlužník dne 31.5.2025 ukončil pracovní poměr, nyní je veden jako důchodce. V Centrální evidenci exekucí má 9 exekucí, tato pohledávka je 7. v pořadí, předchází jí pohledávky ve výši 3 mil. Kč, jsou prováděny srážky 6.490 Kč měsíčně. Jistina činí 189.925 Kč, poplatek z prodlení 333.409 Kč, soudní náklady 3.015 Kč, náklady exekuce 600 Kč, celkem 526.949 Kč.

Právní úsek vzhledem k výši dlužných pohledávek a věku povinného nedoporučuje uhrazení zálohy.

## **usnesení č. 120/5/2025**

ZM souhlasí se zastavením marné exekuce sp.zn. 124 EX 11597/16, povinný M█████ T█████, nar. ██████████, ██████████, 412 01 Litoměřice.

V Litoměřicích 15.12.2025

**Předkládá: Ing. Radek Löwy**

# **Podkladový materiál pro 5. jednání ZM dne 11. 12. 2025**

**Číslo bodu:** 22  
**Název bodu:** Záměr prodeje nadměrné hrobky, katolické odděl. 100-102, na Městském hřbitově v Litoměřicích  
**Zodpovídá:** Mgr. Václav Härting  
**Zpracoval/a/i:** Lenka Jindřichová

## **Důvodová zpráva:**

Žadatel: MUDr. P. H., nar. , Litoměřice

Odůvodnění: ZM dne 22.6.2023 schválilo zásady pro prodej opuštěných a neudržovaných náhrobků a pomníků (hrobová zařízení - movité věci) a hrobek (hřbitovní stavby - nemovité věci), které se z důvodu opuštění jejich vlastníky staly vlastnictvím města.

Stanovisko OSNMM: Projednáno se správcem městského hřbitova - jedná se o nemovitou věc, která se nezapisuje do katastru nemovitostí, je určena k uložení lidských pozůstatků v rakvi nebo urně. Dle nové metodiky ekonomického odboru je příjem za hrobku nutné zaúčtovat s aktuálním DPH (21 %).

Jedná se o nadměrnou hrobku v katolickém oddělení č. 100-102. Uvedená hrobka není zapsaná v ústředním seznamu kulturních památek na Městském hřbitově v Litoměřicích.

Pro stanovení kupní ceny jde o hrobku v kategorii I. - významné umělecko-historické hodnoty. Popis hrobového zařízení dle katalogu č. LT-008/2022 - jedná se o vynikající sochařské dílo klasicismu na litoměřickém hřbitově, ale i o nejlepší dílo vůbec. Stav hrobky je v dobrém stavu, pro uložení devíti rakví. V hrobce je uložena jedna rakev s ostatky, náklady na otevření a exhumaci ostatků uhradí žadatel před podpisem kupní smlouvy.

K prodeji této hrobky nejsou objektivní historické překážky za předpokladu, že s ní bude nakládáno v souladu s doporučeními restaurátorů. Umělecky se jedná o jednu z nejvýznačnějších hrobek na litoměřickém hřbitově. Podmínku odborného restaurování a údržby doporučuji zakomponovat do prodejní smlouvy. Žadatel je o této skutečnosti informován a souhlasí, je v kontaktu s Doc. J. D., Ph.D.(restaurátor).

Projednáno v MV dne 5.11.2025. Hlasováním pro: 7 proti: 0 zdržel se: 0  
MV doporučuje záměr prodeje nadměrné hrobky katolické odděl. 100-102 na Městském hřbitově v Litoměřicích.

## **usnesení č. 121/5/2025**

ZM schvaluje záměr prodeje nadměrné hrobky v katolickém oddělení č. 100-102 na Městském hřbitově v Litoměřicích.

Příloha č. 1: [Katolická hrobka 100.pdf](#)

V Litoměřicích 15.12.2025

**Předkládá: Ing. Radim Studený**

Katolická hrobka 100-102

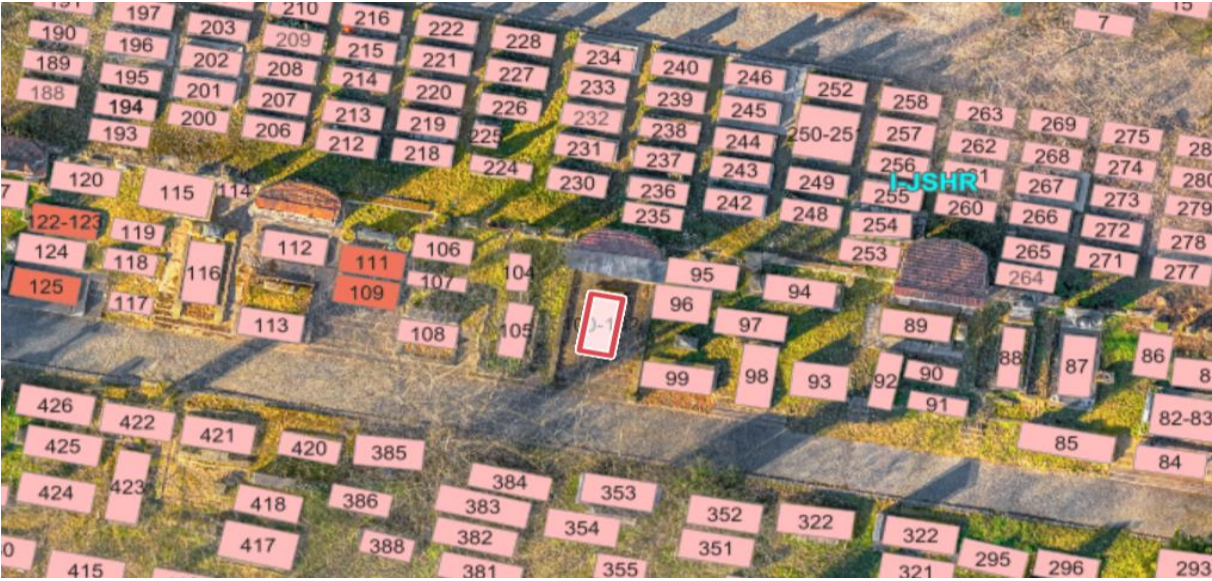

# **Podkladový materiál pro 5. jednání ZM dne 11. 12. 2025**

<b>Číslo bodu:</b>	23
<b>Název bodu:</b>	Adresný záměr prodeje pozemků parc. č. 3139, jehož součástí je stavba č.p. 710 a parc. č. 3138/2, oba v k.ú. Litoměřice
Zodpovídá:	Mgr. Václav Härting
Zpracoval/a/i:	Lenka Procházková

## **Důvodová zpráva:**

Žadatel: Ústecký kraj, Velká Hradební 3118/48, 400 01 Ústí nad Labem, IČO: 70892156

Jedná se o pozemek parc. č. 3139 o výměře 262 m<sup>2</sup> (zastavěná plocha a nádvoří) jehož součástí je stavba č.p. 710 (občanská vybavenost) a o pozemek parc. č. 3138/2 o výměře 245 m<sup>2</sup> (zastavěná plocha a nádvoří) oba v k.ú. Litoměřice, v ulici Palachova. Žadatel požádal o převod uvedených pozemků z důvodu prostorového rozšíření poskytovaných služeb, které jako zřizovatel v Ústeckém kraji zajišťuje přes níže uvedené organizace, kterým město dlouhodobě stavbu č.p. 710 pronajímá (nájemní smlouvy na dobu určitou s možností dalšího prodloužení vždy na jeden rok).

Jedná se o Centrum sociální pomoci Litoměřice, příspěvková organizace, Dlouhá 362/75, 410 02 Lovosice, IČO: 00080195 (pronajaté prostory jsou užívány za účelem provozování manželské a předmanželské poradny). Dále o Pedagogicko-psychologickou poradnu Ústeckého kraje a Zařízení pro další vzdělávání pedagogických pracovníků, Teplice, příspěvková organizace, Lípová 651/9, 415 01 Teplice, IČO: 6151589 (pronajaté prostory jsou užívány za účelem provozování pedagogicko-psychologické poradny). Rozšíření se týká manželské a předmanželské poradny, provoz pedagogicko-psychologické poradny bude od 01.01.2026 zajištěn v prostorách KKC Litoměřice.

Část sklepních prostor je pronajato Českému technickému vzdělávacímu centru, s.r.o., Palackého 730/1, 412 01 Litoměřice, IČO: 25019732 (pronajaté prostory jsou užívány jako sklad), nájemce byl upozorněn na možný prodej stavby.

V roce 2018 o koupi žádala Vyšší odborná škola, Obchodní akademie, Střední odborná škola a Jazyková škola s právem státní jazykové zkoušky EKONOM, o.p.s., Litoměřice, Palackého 730/1, pro rozšíření školy. Záměr prodeje byl stažen z jednání ZM z důvodu, že pro zachování provozu výše uvedených poraden nebyly zajištěny náhradní nebytové prostory. Dále se záměr neprojednával. Na výše uvedené pozemky byl dne 01.12.2025 zpracován znalecký posudek č. 082840/2025 ve výši 5.980.00 Kč.

Stanovisko OÚRM k záměru prodeje: dle platné územně plánovací dokumentace, kterou je Územní plán Litoměřice ve znění po změně č.3 jsou uvedené pozemky zahrnuty do ploch s rozdílným způsobem využití označených jako BH - bydlení hromadné, kde jsou jako přípustné uvedeny i lokální služby obyvatelům. Pozemky nejsou dotčeny záměrem veřejně prospěšné stavby, pro kterou by bylo možné využít předkupního práva. S ohledem na uvedené není k záměru připomínek.

Stanovisko OSNMM: doporučuje schválení adresného záměru prodeje nepotřebného majetku města. Projednáno v MV dne 05.11.2025, hlasováním pro: 4, proti: 1, zdržel se: 2, MV schvaluje adresný záměr prodeje.

Nemá dopad do rozpočtu města.

## **usnesení č. 122/5/2025**

ZM schvaluje adresný záměr prodeje pozemků parc. č. 3139 o výměře 262 m<sup>2</sup> (zastavěná plocha a nádvoří), jehož součástí je stavba č.p. 710 (občanská vybavenost) a parc. č. 3138/2 o výměře 245 m<sup>2</sup> (zastavěná plocha a nádvoří), oba v k.ú. Litoměřice, Ústeckému kraji, Velká Hradební 3118/48, 400 01 Ústí nad Labem, IČO: 70892156, za účelem prostorového rozšíření služeb manželské a předmanželské poradny, které jako zřizovatel v Ústeckém kraji zajišťuje.

Příloha č. 1: [kopie KM\\_street view.pdf](#)

V Litoměřicích 15.12.2025

**Předkládá: Ing. Radim Studený**

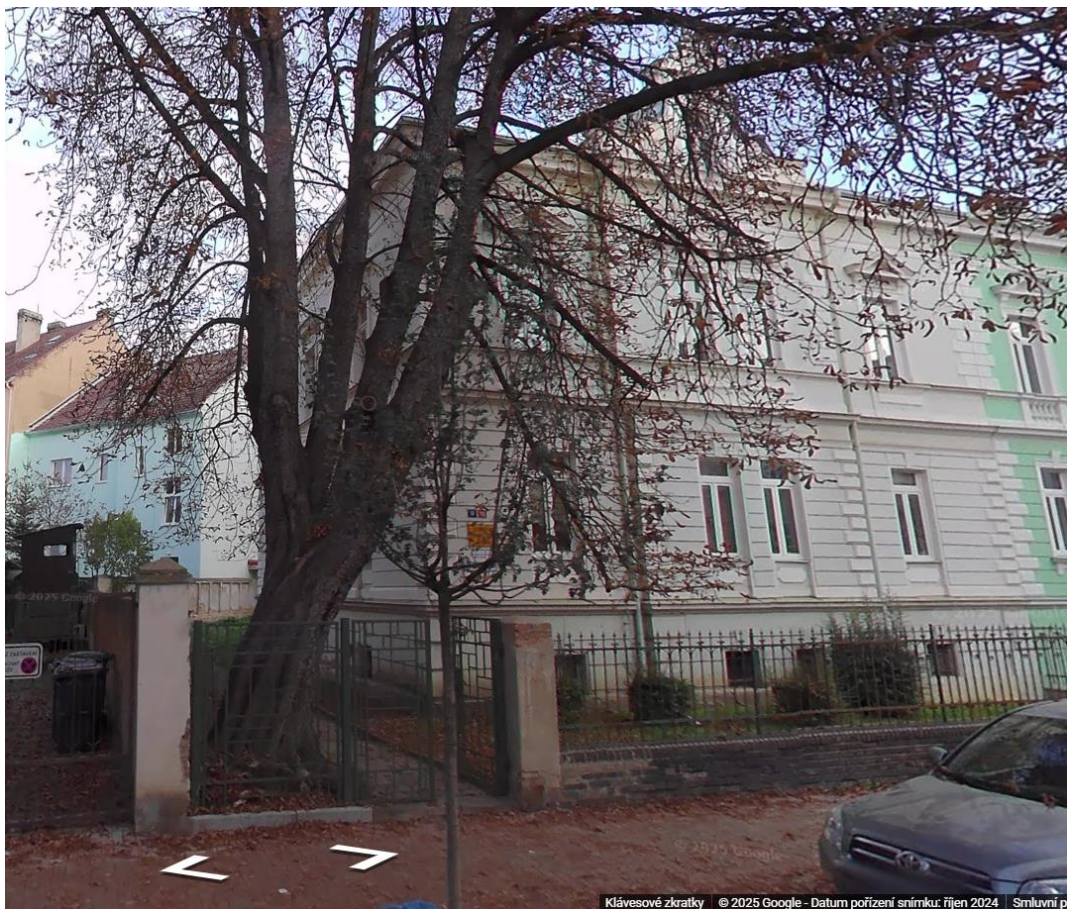
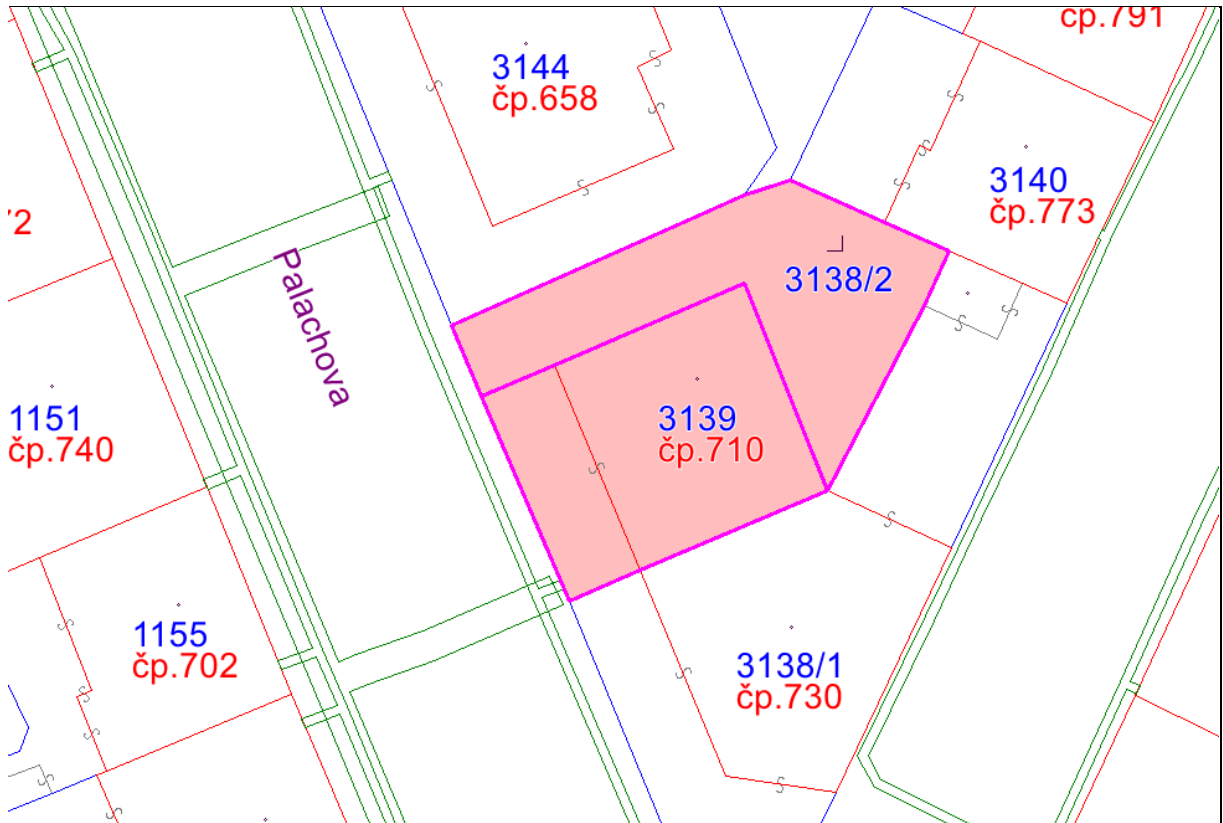



# **Podkladový materiál pro 5. jednání ZM dne 11. 12. 2025**

<b>Číslo bodu:</b>	24
<b>Název bodu:</b>	Schválení prodeje pozemků v bývalých kasárnách pod Radobýlem pro účely bytové výstavby - poz. parc.č. 5251/8 vč. stavby a nezapsaný poz. parc. č. 5251/91, vše v k.ú. Litoměřice vítěznému účastníku veřejné soutěže o nejvhodnější nabídku na uzavření kupní smlouvy na prodej
Zodpovídá:	Mgr. Václav Härting
Zpracoval/a/i:	Mgr. Václav Härting

## **Důvodová zpráva:**

Odůvodnění: Zastupitelstvo města Litoměřice svým usnesením č. 92/4/2025 ze dne 18.09.2025 schválilo záměr prodeje pozemku parc.č. 5251/8 včetně stavby a nezapsaného pozemku parc.č. 5251/91, vše v k.ú. Litoměřice formou veřejné soutěže o nejvhodnější nabídku na uzavření kupní smlouvy na pozemky v bývalých kasárnách pod Radobýlem pro účely bytové výstavby v souladu s ust. § 1772 a násl. ve spojení s § 2128 a násl. Zákona č. 89/2012 Sb., občanský zákoník, ve znění pozdějších předpisů.

Jedná se o prodej nepotřebného majetku – bývalou jídelnu a kinosál v areálu kasáren pod Radobýlem, které se nacházejí na pozemcích parc.č. 5251/8 o výměře 2311 m<sup>2</sup> (zastavěná plocha a nádvoří) jehož součástí je stavba bez č.p.(na tuto stavbu je vydané rozhodnutí o povolení odstranění stavby a dokumentace bouracích prací) a části pozemku parc. č. 5251/10, vymezené dle nezapsaného geometrického plánu č. 5590-414/2025, označené jako pozemek parc. č. 5251/91, o výměře: 1115 m<sup>2</sup>, oba pozemky v katastrálním území Litoměřice. Celkem se tedy jedná o prodej 3426 m<sup>2</sup> komerčních ploch. Tento prodej je realizován formou veřejné soutěže o nejvýhodnější nabídku a záměrem města je následná výstavba bytového domu kupujícím.

RM na svém jednání dne 19.11.2025 otevřela obálky se dvěma doručenými nabídkami na odkoupení majetku podanými ve veřejné soutěži (lhůta pro podání a doručení nabídek byla vyhlásovatelem stanovena ve Výzvě k podání nabídek, tj. do 13.11.2025 do 10:00 hod.), seznámila se s jejich obsahem včetně výše kupní ceny v Kč bez DPH (PEDESTA dopravní stavby, s.r.o. 685.200,- Kč bez DPH, GL Konstrukce s.r.o. 12.420.000,- Kč bez DPH) a nejvhodnější nabídku (s vyšší kupní cenou) postoupila k věcnému posouzení JUDr. Marianně Svobodové z advokátní kanceláře Duška & Svobodová advokátní kancelář, která smluvně zajišťuje tuto veřejnou soutěž. JUDr. Marianna Svobodová se zevrubně seznámila s obsahem nejvhodnější nabídky, posoudila její správnost a zkontrolovala, zda je plně v souladu s vyvěšenými podmínkami veřejné soutěže, o čemž učinila zprávu (viz ZPRÁVA O POSOUZENÍ NABÍDKY GL KONSTRUKCE S.R.O. ze dne 19.11.2025). Radní se seznámili s nabídkou účastníka GL Konstrukce s.r.o., který předložil nabídku s vyšší kupní cenou a se Zprávou o posouzení nabídky zpracovanou JUDr. Svobodovou ze dne 19.11.2025. Radní si též ověřili, že tento účastník řádně složil jistotu na účet města. Radní se jednomyslně usnesli na tom, že účastník GL Konstrukce s.r.o. svou nabídkou splnil podmínky účasti v této veřejné soutěži (viz PROTOKOL O OTEVÍRÁNÍ A POSOUZENÍ NABÍDEK ve veřejné soutěži o nejvhodnější nabídku na uzavření kupní smlouvy na pozemky v bývalých kasárnách pod Radobýlem pro účely bytové výstavby ze dne 19.11.2025). RM předložené nabídky vyhodnotila a vybrala vítězného účastníka na uzavření kupní smlouvy, kterým je společnost GL Konstrukce s.r.o. (IČ: 09637460), a se kterým by měla být následně uzavřena kupní smlouva, a to po projednání a schválení toho prodeje v ZM dne 11.12.2025 (viz ZPRÁVA O POSOUZENÍ NABÍDKY GL KONSTRUKCE S.R.O. ze dne 19.11.2025 a PROTOKOL O OTEVÍRÁNÍ A POSOUZENÍ NABÍDEK ve veřejné soutěži o nejvhodnější nabídku na uzavření kupní smlouvy na pozemky v bývalých kasárnách pod Radobýlem pro účely bytové výstavby ze dne 19.11.2025).

RM v této věci přijala usnesení č. 633/21/2025 s následujícím zněním:

„RM se po otevření doručených nabídek podaných ve veřejné soutěži o nejvhodnější nabídku na uzavření kupní smlouvy na pozemky v bývalých kasárnách pod Radobýlem pro účely bytové výstavby, seznámila s jejich obsahem a na doporučení JUDr. Marianny Svobodové z advokátní kanceláře Duška & Svobodová advokátní kancelář, která tuto veřejnou soutěž smluvně zajišťovala, se usnesla doporučit ZM schválení prodeje stávajícího pozemku parc. č. 5251/8, o výměře: 2311 m<sup>2</sup>, jehož součástí je stavba bez č.p./č.e., účel využití: jiná stavba, a části pozemku parc. č. 5251/10, vymezené dle geometrického plánu č. 5590-414/2025, označené jako pozemek parc. č. 5251/91, o výměře: 1115 m<sup>2</sup>, oba pozemky v katastrálním území Litoměřice, vítěznému uchazeči veřejné soutěže, kterým je společnost: GL Konstrukce s.r.o., Na Vinici 948/13, 412 01 Litoměřice, IČO: 09637460, jejíž nabídka byla předložena v souladu s vyhlášenými podmínkami této soutěže, vyhověla kontrole v rámci jejich posuzování a zároveň byla tato nabídka nejvyšší.“

ZM nyní předkládám tento bod k projednání a dle přijatého usnesení RM navrhuji schválení prodeje vítěznému účastníku veřejné soutěže o nejvhodnější nabídku na uzavření kupní smlouvy na prodej pozemků v bývalých kasárnách pod Radobýlem pro účely bytové výstavby, se kterým by měla být následně uzavřena kupní smlouva na tento prodej.

- dopad do rozpočtu města dle předložených nabídek (příjem dle předložené výše kupní ceny)

#### **usnesení č. 123/5/2025**

ZM schvaluje prodej (převod) stávajícího pozemku parc. č. 5251/8, o výměře 2311 m<sup>2</sup>, jehož součástí je stavba bez č.p./č.e., účel využití: jiná stavba, a části pozemku parc. č. 5251/10, vymezené dle geometrického plánu č. 5590-414/2025, označené jako pozemek parc. č. 5251/91, o výměře: 1115 m<sup>2</sup>, oba pozemky v katastrálním území Litoměřice, vítěznému účastníku veřejné soutěže, společnosti GL Konstrukce s.r.o., Na Vinici 948/13, 412 01 Litoměřice, IČO: 09637460, za kupní cenu ve výši 12.420.000 Kč a uzavření kupní smlouvy na uvedené pozemky s tímto účastníkem za uvedenou kupní cenu (viz přílohy orig. zápisu).

Příloha č. 1: [Protokol o otevírání a posouzení nabídek \(veřejná soutěž - prodej pozemků v KPR pro bytovou výstavbu\) - anonym.pdf](#)

Příloha č. 2: [Zpráva o posouzení nabídky GL Konstrukce s.r.o. \(anonym\).pdf](#)

V Litoměřicích 15.12.2025

**Předkládá: Mgr. Jiří Adámek**



**PROTOKOL O OTEVÍRÁNÍ A POSOUZENÍ NABÍDEK**  
ve veřejné soutěži o nejvhodnější nabídku na uzavření kupní smlouvy na

**POZEMKY V BÝVALÝCH KASÁRNÁCH POD RADOBÝLEM**  
**PRO ÚČELY BYTOVÉ VÝSTAVBY**

v souladu s ust. § 1772 a násl. zákona č. 89/2012 Sb., občanský zákoník, ve znění pozdějších předpisů

Vyhlašovatel: **Město Litoměřice**

IČ: 00263958

Sídlo: Mírové náměstí 15/7, 412 01 Litoměřice

Veřejná soutěž: **O nejvhodnější nabídku na uzavření kupní smlouvy na pozemky v bývalých kasárnách pod Radobýlem pro účely bytové výstavby**

Zastupitelstvo města Litoměřice svým usnesením č. 95/4/2025 ze dne 18.09.2025 schválilo záměr prodeje pozemku parc.č. 5251/8 včetně stavby a nezapsaného pozemku parc.č. 5251/91, vše v.k.ú. Litoměřice formou veřejné soutěže o nejvhodnější nabídku na uzavření kupní smlouvy na pozemky v bývalých kasárnách pod Radobýlem pro účely bytové výstavby v souladu s ust. § 1772 a násl. ve spojení s § 2128 a násl. Zákona č. 89/2012 Sb., občanský zákoník, ve znění pozdějších předpisů.

Předmětem této veřejné soutěže je výběr nejvhodnější nabídky na prodej sousedních pozemků v areálu bývalých kasáren Pod Radobýlem. Jedná se o stávající pozemek parc. č. 5251/8, o výměře: 2311 m<sup>2</sup>, jehož součástí je stavba bez č.p./č.e., účel využití: jiná stavba, a části pozemku parc. č. 5251/10, vymezené dle geometrického plánu č. 5590-414/2025, označené jako pozemek parc. č. 5251/91, o výměře: 1115 m<sup>2</sup>, oba pozemky v katastrálním území Litoměřice, v bývalých kasárnách Pod Radobýlem. Celkem se tedy jedná o prodej 3426 m<sup>2</sup> komerčních ploch.

Záměr prodeje byl vyvěšen na úřední desce města ode dne 29.09.2025 do dne 13.11.2025 (do 10:00 hod.). Současně byl v uvedeném období od 29.09.2025 do 13.11.2025 uveřejněn taktéž inzerát na prodej předmětných nemovitostí společně fotografickou dokumentací na inzertním portále [www.sreality.cz](http://www.sreality.cz).

Datum jednání: **19.11.2025 od 14:00 hod. (otevření obálek s nabídkami)**  
**19.11.2025 od 15:00 hod. (posouzení nabídek)**

Místo jednání: **Městský úřad Litoměřice, Mírové náměstí 15/7, 412 01 Litoměřice**

Účel a program jednání: **Účelem tohoto jednání je, aby v rámci probíhající veřejné soutěže Rada města zajistila otevření obálek s nabídkami a posouzení nabídek, a tudíž připravila podklad pro rozhodnutí Zastupitelstva města o výsledku této veřejné soutěže.**

1. Zahájení jednání
2. Otevření obálek s nabídkami
3. Posouzení nabídek
4. Závěr jednání včetně podepsání protokolu

## ZÁPIS O PRŮBĚHU JEDNÁNÍ

### Bod 1. programu Zahájení jednání

Toto jednání se uskutečnilo v rámci jednání Rady města s tím, že mezi otevřením obálek s nabídkami a posouzením nabídek bylo toto jednání přerušeno za účelem detailního posouzení nejuvhodnější nabídky na uzavření kupní smlouvy JUDr. Mariannou Svobodovou, přizvanou advokátkou města, která svá zjištění prezentovala přítomným radním.

### Bod 2. programu Otevření obálek s nabídkami

Na základě 2 dokumentů s označením POTVRZENÍ O DORUČENÍ NABÍDKY – PODATELNA, oba ze dne 13.11.2025, vydanými Městským úřadem Litoměřice, se konstatuje, že v této veřejné soutěži byly podány 2 obálky s listinnými nabídkami, které byly vyhledateli doručeny ve lhůtě pro podání nabídek stanovené ve Výzvě k podávání nabídek, tj. do 13.11.2025 do 10:00 hod.

Konstatuje se, že obě níže uvedené obálky s nabídkami byly předloženy v uzavřené obálce s označením obálky „POZEMKY – BYTOVÝ DŮM RADOBYL“ a „NABÍDKA – NEOTVÍRAT“. Následně Rada města přistoupila k otevření obálek s nabídkami a pro každou nabídku byly zaznamenány identifikační údaje účastníka a informace o nabídnuté kupní ceně.

Nabídka č. 1	
<b>PEDASTA dopravní stavby, s.r.o.</b>	Právní forma: společnost s ručením omezeným IČ: 01717243 Sídlo: 8.května 19/5, 410 02 Lovosice
Výše kupní ceny v Kč bez DPH Poznámka: Tento údaj je z krycího listu nabídky, současně se shoduje s údajem o kupní ceně v návrhu kupní smlouvy	685.200,-

Nabídka č. 2	
<b>GL Konstrukce s.r.o.</b>	Právní forma: společnost s ručením omezeným IČ: 09637460 Sídlo: Na Vinici 948/13, Předměstí, 412 01 Litoměřice
Výše kupní ceny v Kč bez DPH Poznámka: Tento údaj je z krycího listu nabídky, současně se shoduje s údajem o kupní ceně v návrhu kupní smlouvy	12.420.000,-

### Bod 3. programu Posouzení nabídky účastníka GL Konstrukce s.r.o.

Radní se seznámili s nabídkou účastníka GL Konstrukce s.r.o., který předložil nabídku s vyšší kupní cenou, a dále se Zprávou o posouzení nabídky zpracovanou k ní JUDr. Svobodovou ze dne 19.11.2025. Radní si taktéž ověřili, že tento účastník řádně složil jistotu na účet města.

Radní v podrobnostech prostudovali zejména návrh Kupní smlouvy a prezentaci účastníka. V souladu s podmínkami Výzvy k podávání nabídek se konstatuje, že dle předložené prezentace je účastník důvěryhodný a spolehlivý.

Na základě uvedeného se konstatuje účastník předložil řádnou nabídku v souladu s podmínkami Výzvy k podávání nabídek.

Radní se jednomyslně usnesli na tom, že účastník GL Konstrukce s.r.o. svou nabídkou splnil podmínky účasti v této veřejné soutěži a doporučují Zastupitelstvu města rozhodnout o výběru nabídky tohoto účastníka pro uzavření kupní smlouvy na pozemky v bývalých kasárnách pod Radobýlem pro účely bytové výstavby v této veřejné soutěži.

Bod 4. programu  
Závěr jednání včetně podepsání protokolu

S ohledem na vyčerpání programu jednání bylo jednání ukončeno.

Na důkaz souhlasu s tímto protokolem připojují přítomní radní své podpisy níže.

RADNÍ	PODPIS
Ing. Radek Löwy	
Mgr. Jiří Adámek	
Mgr. Petr Panaš	
Ing. Marek Kocánek	
Tomáš Sarnovsky	
Zdeněk Hofman	
Mgr. Pavel Koňářik	

## ZPRÁVA O POSOUZENÍ NABÍDKY GL KONSTRUKCE S.R.O.

Klient: **Město Litoměřice**

Veřejná soutěž: **O NEJVHODNĚJŠÍ NABÍDKU NA UZAVŘENÍ KUPNÍ SMLOUVY NA POZEMKY V BÝVALÝCH KASÁRNÁCH POD RADOBÝLEM PRO ÚČELY BYTOVÉ VÝSTAVBY**

Posuzovaná nabídka: společnost GL Konstrukce s.r.o., IČ: 09637460, se sídlem: Na Vinici 948/13, Předměstí, 412 01 Litoměřice

V nadepsané veřejné soutěži jsem se dne 19.11.2025 osobně účastnila jednání Rady města Litoměřice („RM“), která otevřela níže uvedené obálky s listinnými nabídkami podanými ve veřejné soutěži, které byly vyhlášovatelé doručeny ve lhůtě pro podání nabídek stanovené ve Výzvě k podávání nabídek, tj. do 13.11.2025 do 10:00 hod.

RM v rámci otevření obálek s nabídkami zaznamenala identifikační údaje účastníka a informace o nabídnuté kupní ceně takto:

Nabídka č. 1	
<b>PEDASTA dopravní stavby, s.r.o.</b>	Právní forma: společnost s ručením omezeným IČ: 01717243 Sídlo: 8.května 19/5, 410 02 Lovosice
Výše kupní ceny v Kč bez DPH Poznámka: Tento údaj je z krycího listu nabídky, současně se shoduje s údajem o kupní ceně v návrhu kupní smlouvy	685.200,-
Nabídka č. 2	
<b>GL Konstrukce s.r.o.</b>	Právní forma: společnost s ručením omezeným IČ: 09637460 Sídlo: Na Vinici 948/13, Předměstí, 412 01 Litoměřice
Výše kupní ceny v Kč bez DPH Poznámka: Tento údaj je z krycího listu nabídky, současně se shoduje s údajem o kupní ceně v návrhu kupní smlouvy	12.420.000,-

Úkolem advokáta bylo seznámit se s nabídkou účastníka GL Konstrukce s.r.o. (dále též jen „**účastník**“), který předložil nabídku s vyšší kupní cenou, a zaznamenat svá zjištění v této zprávě.

Podle otisku razítka podatelny klienta na obálce s nabídkou a informace klienta zaznamenané v Potvrzení o doručení nabídky – podatelna byla nabídkou účastníka doručena ve veřejné soutěži dne 13.11.2026 v 9:23 hod., tedy včas ve lhůtě pro podání nabídek dle podmínek uvedených ve Výzvě k podávání nabídek. Obálka s nabídkou účastníka byla řádně označena identifikačními údaji účastníka a textem „POZEMKY – BYTOVÝ DŮM RADOBÝL“ a „NABÍDKA – NEOTVÍRAT“ v souladu s podmínkami ve Výzvě k podávání nabídek.

Obsahem nabídky účastníka byly v souladu s čl. 7.1 Výzvě k podávání nabídek tyto dokumenty:

- i) Vyplněný a podepsaný návrh kupní smlouvy ze dne 12.11.2025;
- ii) Vyplněný a podepsaný krycí list nabídky ze dne 12.11.2025;
- iii) Potvrzení o složení jistoty na účet vyhlášovatele;
- iv) Prezentace účastníka dle čl. 4.3 Výzvy k podávání nabídek.

Návrh kupní smlouvy a krycí list nabídky byly podepsány jednatelem účastníka. Návrh kupní smlouvy byl v souladu s podmínkami Výzvy k podávání nabídek doplněn o identifikační a kontaktní údaje účastníka, výši kupní ceny a podpis a údaje o osobě zastupující účastníka.

Výše kupní ceny dle kupní smlouvy a krycího listu činí celkem 12.420.000,- Kč s tím, že v čl. 2.2 kupní smlouvy je tato cena strukturována dle požadavků vyhlášovatele ve vztahu k oběma pozemkům. Výše kupní ceny a její jednotlivé části jsou v souladu s čl. 6.2 Výzvy k podávání nabídek.

V krycím listu účastník doplnil své kontaktní a identifikační údaje a shodně s kupní smlouvou uvedl výši kupní ceny.

Údaj o složení jistoty 500.000,- Kč ve prospěch účtu vyhlášovatele vyplývá jednak z nabídky, a to z Potvrzení o provedení transakce, a dále taktéž z výpisu účtu klienta, který byl zajištěn účtárnou klienta ke dni 13.11.2025.

V nabídce obsažená prezentace účastníka uvádí strukturovaně požadavky vyhlášovatele dle Výzvy k podávání nabídek. Prezentace obsahuje stručný popis relevantní historie účastníka a osob s ním propojených (koncern) – mateřská společnost koncernu GL Group a.s. a kromě účastníka je zmíněná další dceřiná společnost koncernu, Gardenline s.r.o. Koncern působí mimo jiné v oblasti stavebnictví, zemních prací a realit. Zmíněny jsou významné reference výrobních realizací z oblasti pozemních staveb s investičními náklady v řádu stovek milionů až jednotek miliard Kč. Účastník předpokládá financování kupní ceny a výstavby bytového domu z vlastních zdrojů s případným doplněním bankovního financování.

Vzhledem k výše uvedeným skutečnostem jsem informovala RM na jejím jednání o závěru, že nabídka společnosti GL Konstrukce s.r.o. splňuje podmínky veřejné soutěže o nejvhodnější nabídku stanovené klientem. Následně RM podepsala Protokol o otevírání a posouzení nabídek a přijala své usnesení o doporučení účastníka Zastupitelstvu města ke schválení uzavření kupní smlouvy na pozemky v bývalých kasárnách pod Radobylem pro účely bytové výstavby v této veřejné soutěži.

V Litoměřicích, dne 19.11.2025

# **Podkladový materiál pro 5. jednání ZM dne 11. 12. 2025**

**Číslo bodu:** 25  
**Název bodu:** Prodej pozemku parc.č. 3216 v k.ú. Litoměřice  
**Zodpovídá:** Mgr. Václav Härtling  
**Zpracoval/a/i:** Lenka Jindřichová

## **Důvodová zpráva:**

Žadatelé: paní B [redacted] L [redacted], nar. [redacted], bytem [redacted], Litoměřice, pan H [redacted] J [redacted], nar. [redacted], bytem [redacted], Litoměřice, paní L [redacted] J [redacted], nar. [redacted], bytem [redacted], Litoměřice, Ing. N [redacted] A [redacted], nar. [redacted], bytem Třebušín [redacted], Ing. V [redacted] R [redacted], nar. [redacted], bytem Velké Březno [redacted], a paní Z [redacted] V [redacted], nar. [redacted], bytem Travčice [redacted], všichni členy Společenství vlastníků jednotek, [redacted], Litoměřice.

Odůvodnění: Město Litoměřice v roce 2013 prodávalo sousední pozemky (zahrady) za domem v této ulici u domu čp. 812 a 837. Zahrada s domem tvoří funkční celek, zahrada je o výměře 134 m<sup>2</sup>.

Stanovisko OÚR: Dle koncepce rozvoje města stanovené v platné územně plánovací dokumentaci (úplné znění Územního plánu Litoměřice po změně č. 3) není uvedený pozemek dotčen záměrem veřejně prospěšné stavby nebo veřejně prospěšného opatření. Dle platné územně plánovací dokumentace se jedná o plochu určenou k hromadnému bydlení. K záměru prodeje uvedeným žadatelům není připomínka.

Projednáno v MV dne 25.8.2025 Hlasování pro: 5 proti: 0 zdržel se: 0  
MV schvaluje záměr prodeje pozemku parc.č. 3216 v k.ú. Litoměřice.

Záměr byl projednán a schválen ZM dne 18.9.2025 usnesením č. 96/4/2025.

Zveřejněno na úřední desce: od 26.9.2025 do 11.10.2025, není připomínka ani námitek.

Znalecký posudek č. 077057/2025 cena v čase a místě obvyklá 586 000 Kč.

## **usnesení č. 124/5/2025**

ZM schvaluje prodej pozemku parc.č. 3216 o výměře 134 m<sup>2</sup> v k.ú. Litoměřice do podílového spoluvlastnictví: paní L [redacted] B [redacted], nar. [redacted], bytem [redacted], Litoměřice, podíl o velikosti 153/1000, panu J [redacted] H [redacted], nar. [redacted], bytem [redacted], Litoměřice, podíl o velikosti 39/250, paní J [redacted] L [redacted], nar. [redacted], bytem [redacted], Litoměřice, podíl o velikosti 97/500, panu Ing. A [redacted] N [redacted], nar. [redacted], bytem Třebušín [redacted], podíl o velikosti 191/1000, panu Ing. R [redacted] V [redacted], nar. [redacted], bytem Velké Březno [redacted], podíl o velikosti 4/25 a paní V [redacted] Z [redacted], nar. [redacted], bytem Travčice [redacted], podíl o velikosti 73/500, za cenu dle znaleckého posudku 586.000 Kč, kterou kupující uhradí dle velikosti svých podílů, kupující uhradí stejným způsobem náklady za znalecký posudek ve výši 9.680 Kč a rovněž správní poplatek za vklad práva do katastru nemovitostí.

Příloha č. 1: [parc. 3216.pdf](#)

V Litoměřicích 15.12.2025

**Předkládá: Ing. Radim Studený**

Parc.č. 3216 v k.ú. Litoměřice

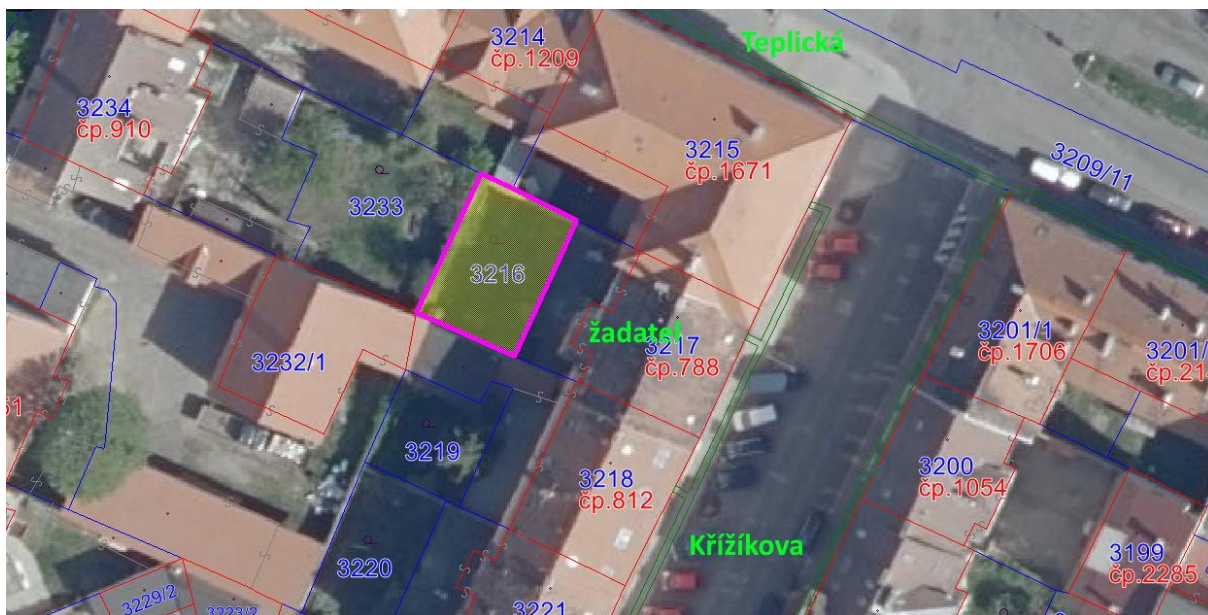

# **Podkladový materiál pro 5. jednání ZM dne 11. 12. 2025**

**Číslo bodu:** 26  
**Název bodu:** Prodej pozemku parc.č. 4885/2 v k.ú. Litoměřice  
**Zodpovídá:** Mgr. Václav Härtig  
**Zpracoval/a/i:** Lenka Jindřichová

## **Důvodová zpráva:**

Žadatel: Zmrzlina Měcholupy s.r.o., IČO:14391597, Sámova 1574/12, Praha 10

Odůvodnění: Pozemek parc.č. 4885/2 o výměře 533 m<sup>2</sup> (ost. plocha) v k.ú. Litoměřice původní žadatel užívá na základě nájemní smlouvy ze dne 18.4.2018, jako odstavnou plochu pro osobní automobily obyvatel domů č.p. 804 a č.p. 805.

Stanovisko OÚR: Dle koncepce rozvoje města stanovené v platné územně plánovací dokumentaci (úplné znění Územního plánu Litoměřice po změně č.3) není uvedený pozemek dotčen záměrem veřejně prospěšné stavby nebo veřejně prospěšného opatření. Dle platné územně plánovací dokumentace se jedná o plochu určenou k smíšenému městskému využití. K záměru prodeje uvedeným žadatelům jsou jen následující poznatky: Je třeba od pozemku, který bude potenciálně určen k prodeji oddělit jeho jihovýchodní část, kde pozemek zasahuje do přístupové komunikace zejména k pozemku parc. č. 4888 v k.ú. Litoměřice. Dále by předmětem prodeje neměla být část sloužící, či potenciálně do budoucna sloužící jako pěší komunikace (chodník), obojí viz orientační vyznačení v příloze.

Projednáno v MV dne 25.8.2025. Hlasováním pro: 5 proti: 0 zdržel se: 0  
MV schvaluje záměr prodeje části pozemku parc.č. 4885/2 v k.ú. Litoměřice nutný GP dle požadavku Odboru územního rozvoje (OÚR).

Záměr byl projednán a schválen ZM dne 18.9.2025 usnesením č. 97/4/2025. Původní žadatel, vlastník sousední nemovitosti č.p. 805 na základě KS prodal dům společnosti Zmrzlina Měcholupy s.r.o., která má také zájem o odkoupení.

Zveřejněno na úřední desce: od 26.9.2025 do 11.10.2025, není připomínek ani námitek.

Objednán GP č. 5600-492/2025 vzniklá nová parc.č. 4885/2 o výměře 444 m<sup>2</sup>.

Cena dle znaleckého posudku v čase a místě obvyklá č. 086745/2025 činí 1 237 000 Kč.

## **usnesení č. 125/5/2025**

ZM schvaluje prodej pozemku parc. č. 4885/2 o výměře 444 m<sup>2</sup> v k.ú. Litoměřice společnosti Zmrzlina Měcholupy s.r.o., se sídlem Sámova 1574/12, Praha 10, IČO:14391597, za cenu dle znaleckého posudku 1.237.000 Kč a uhrazení nákladů na zhotovení geometrického plánu ve výši 8.470 Kč a znaleckého posudku ve výši 9.680 Kč, kupující uhradí rovněž správní poplatek za vklad práva do katastru nemovitostí.

Příloha č. 1: [Parc.4885 2pdf.pdf](#)

V Litoměřicích 15.12.2025

**Předkládá: Ing. Radim Studený**

Parc.č. 4885/2



# **Podkladový materiál pro 5. jednání ZM dne 11. 12. 2025**

**Číslo bodu:** 27  
**Název bodu:** Bezúplatný převod vlastnického práva k nemovitým věcem - pozemkům parc.č. 5209/1 a 5209/3 v k.ú. Litoměřice a zřízení věcného práva  
**Zodpovídá:** Mgr. Václav Härting  
**Zpracoval/a/i:** Lenka Jindřichová

## **Důvodová zpráva:**

Žadatel: OSNMM

Odůvodnění: Dle zákona č. 13/1997 Sb. o pozemních komunikacích, údržbu a správu komunikací, chodníků a zeleně provádí obec. Převody pozemků pod komunikacemi, chodníky a veřejná prostranství jsou dle zákona č. 219/2000 Sb., o majetku ČR, převáděny na obce bezúplatně. Pozemek parc. č. 5209/1 v k.ú. Litoměřice : Dle platné územně plánovací dokumentace je pozemek zahrnut do ploch s rozdílným způsobem využití označených jako DI – plochy dopravní infrastruktury. Na pozemku se nachází stávající cesta. K žádosti o převod není připomínek. Pozemek parc. č. 5209/3 v k.ú. Litoměřice : Dle platné územně plánovací dokumentace je pozemek zahrnut do ploch s rozdílným způsobem využití označených jako DI – plochy dopravní infrastruktury. Na pozemku se nachází stávající cesta. K žádosti o převod není připomínek. Převodce zřizuje věcné právo, spočívající v zákazu zcizení, a povinnosti převáděný majetek nezatížit zástavním nebo věcným právem po dobu 10 let. Záměr převodu pozemků - podání žádosti projednán a schválen v ZM dne 13.4.2023.

## **usnesení č. 126/5/2025**

ZM schvaluje uzavření smlouvy č. 448057/2025 s ČR – Úřadem pro zastupování státu ve věcech majetkových, Rašínovo nábřeží 390/42, Praha 2, IČO: 697971111, o bezúplatném převodu vlastnického práva k nemovitým věcem - pozemkům parc. č. 5209/1 o výměře 20 m<sup>2</sup> (ost.plocha) a parc.č. 5209/3 o výměře 910 m<sup>2</sup> (ost.plocha), vše v k.ú. Litoměřice, do vlastnictví města Litoměřice, a zřízení věcného práva – zákazu zcizení a zatížení pozemků po dobu 10 let.

Příloha č. 1: [Parc.č. 5209 1 a 3.pdf](#)

V Litoměřicích 15.12.2025

**Předkládá: Ing. Radim Studený**

Parc.č. 5209/1 a 5209/3 v k.ú. Litoměřice



# **Podkladový materiál pro 5. jednání ZM dne 11. 12. 2025**

**Číslo bodu:** 28  
**Název bodu:** Bezúplatný převod vlastnického práva k nemovitým věcem - pozemkům parc. č. 2635 a 5015 v k.ú. Litoměřice a zřízení věcného práva  
**Zodpovídá:** Mgr. Václav Härting  
**Zpracoval/a/i:** Lenka Jindřichová

## **Důvodová zpráva:**

Žadatel: OSNMM

Odůvodnění: Dle zákona č. 13/1997 Sb., o pozemních komunikacích, údržbu a správu komunikací, chodníků a zeleně provádí obec. Převody pozemků pod komunikacemi, chodníky a veřejná prostranství jsou dle zákona č. 219/2000 Sb., o majetku ČR, převáděny na obce bezúplatně.

Stanovisko OÚRM: Parc. č. 5015 v k.ú. Litoměřice : Dle platné územně plánovací dokumentace je pozemek zahrnut do zastavěného území ploch DI - dopravní infrastruktura, viz obrázek 03. Dle údajů v KN, je pozemek veden sice jako jiná plocha, ale v je využíván jako přístupová komunikace k nemovitostem. Z uvedeného důvodu lze pozemek doporučit k převodu. Podání žádosti bylo schválené v ZM dne 14.9.2023. Parc.č. 2635 v k.ú. Litoměřice - způsob využití ostatní komunikace k zástavbě směr Žernosecká, podání žádosti bylo schválené v ZM 15.9.2011.

## **usnesení č. 127/5/2025**

ZM schvaluje uzavření smlouvy č. 569312/2025 s ČR – Úřadem pro zastupování státu ve věcech majetkových, Rašínovo nábřeží 390/42, Praha 2, IČO: 697971111, o bezúplatném převodu vlastnického práva k nemovitým věcem - pozemkům parc.č. 2635 o výměře 489 m<sup>2</sup> (ost.plocha) a parc.č. 5015 o výměře 341 m<sup>2</sup> (ost.plocha), vše v k.ú. Litoměřice, do vlastnictví města Litoměřice, a zřízení věcného práva - zákazu zcizení a zatížení pozemků po dobu 10 let.

Příloha č. 1: [parc.č. 2635 a 5051.pdf](#)

V Litoměřicích 15.12.2025

**Předkládá: Ing. Radim Studený**

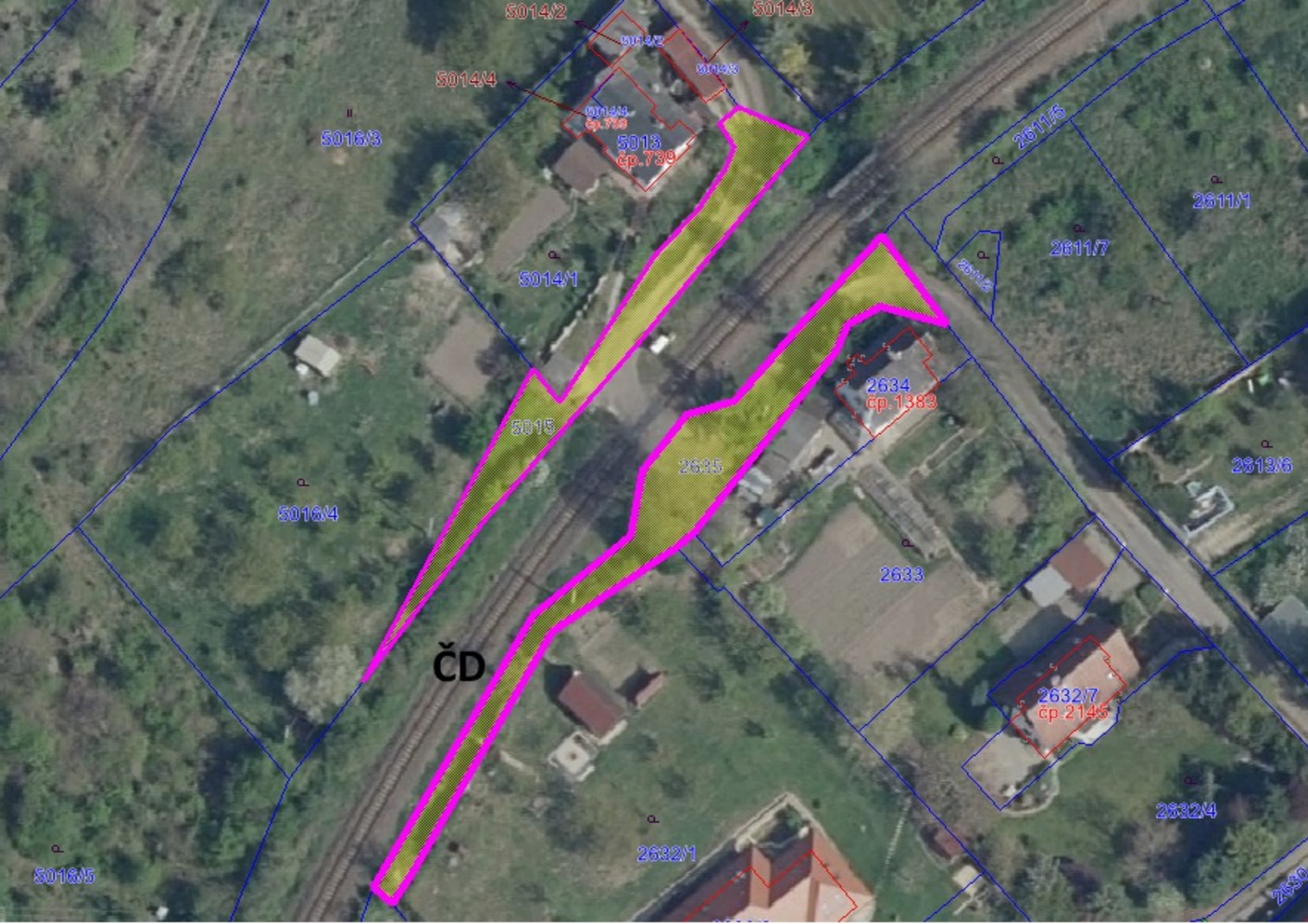

5014/2

5014/3

5014/2

5014/3

5014/4

5014/4

čp. 739

5013  
čp. 739

5016/3

2611/5

2611/1

5014/1

2611/7

2611/6

5015

2634

čp. 1383

5016/4

2635

2613/6

2633

ČD

2632/7

čp. 2145

5016/5

2632/1

2632/4

2630

# **Podkladový materiál pro 5. jednání ZM dne 11. 12. 2025**

**Číslo bodu:** 29  
**Název bodu:** Vyřazení majetku z účetní evidence a jeho likvidace  
**Zodpovídá:** Mgr. Václav Härting  
**Zpracoval/a/i:** Lenka Jindřichová

## **Důvodová zpráva:**

Žadatel: OSNMM

Odůvodnění: Na základě požadavků odborů MěÚ a odborných posudků byl zpracován seznam rozbitého, neopravitelného, nepoužitelného a opotřebovaného majetku. Seznam vyřazených položek včetně fotodokumentace byl projednán na Majetkovém výboru vč. agendy likvidační dne 5.11.2025, který doporučil odpis a vyřazení uvedených položek u zápisu č. 4.

Likvidace vyřazeného majetku bude doložena protokoly o předání k fyzické likvidaci nebo doklady o provedení likvidace přes odbornou firmu / ekologicky.

## **usnesení č. 128/5/2025**

ZM schvaluje na návrh Majetkového výboru vč. agendy likvidační dle zápisu z jednání ze dne 5.11.2025 pod číslem 4 u zápisu 1 - 10 odpis a vyřazení uvedených položek z účetní evidence (viz příloha orig. zápisu).

Příloha č. 1: [vyřazení majetku.pdf](#)

V Litoměřicích 15.12.2025

**Předkládá: Ing. Radim Studený**



## Zápis z jednání výboru při Zastupitelstvu města Litoměřice

z majetkového výboru vč. likvidační agendy konané dne 5.11.2025 v kanceláři vedoucího OSNMM v budově MěÚ Litoměřice

Přítomni:

- Ing. Radim Studený - předseda komise
- Petra Zichová
- Josef Kalina ml.
- Ing. Vladimír Matys
- Ing. Zdeněk Černý
- Roman Kozák
- Ing.Bc. Dominik Hanko

Termín příštího MV –10. 12.2025

### Program:

1. Záměr prodeje nadměrné hrobky katolické odděl. 100-102 na Městském hřbitově v Litoměřicích
2. Nabídka na odkoupení pozemků v k.ú. Litoměřice
3. Adresný záměr prodeje pozemků parc. č. 3139 jehož součástí je stavba č.p. 710 a parc. č. 3138/2 vše v k.ú. Litoměřice
4. Vyřazení majetku z účetní evidence a jeho likvidace

### Projednáno:

4. Vyřazení majetku z účetní evidence a jeho likvidace

Žadatel: OSNMM

Zápis č.1 (Odbor nemovitého majetku – lesní hospodářství)

Majetek k vyřazení – viz příložený seznam + vyjádření ke stavu majetku

Účet	druh	org.	částka
02804	NTB Acer	4400	- 20 231,00
90201	modem	4400	- 1,00
Celkem:			- 20 232,00

majetek je rozbitý, dle posudku útvaru IT je uložený (sklad).

Hlasováním pro: 6 proti: 0 zdržel se: 1

MV doporučuje: vyřazení majetku a jeho likvidaci.

Zápis č. 2 (Odbor sociálních věcí a zdravotnictví)

Majetek k vyřazení – viz příložený seznam + vyjádření ke stavu majetku

Účet	druh	org.	částka
02800	brýle opilý a nebezpečný	6015	- 4 009,00
Celkem:			- 4 009,00

Majetková položka brýle, „opilý a nebezpečný“, jsou rozbité a nepoužitelné.

Hlasováním pro: 6 proti: 0 zdržel se: 1

MV doporučuje: vyřazení majetku a jeho likvidaci, z důvodu nefunkčnosti a nerentabilní opravy.

Zápis č. 3 (Odbor sociálních věcí a zdravotnictví)

Majetek k vyřazení – viz příložený seznam + vyjádření ke stavu majetku

Účet	druh	org.	částka
02804	tiskárna HP	6300	- 16 799,00
90201	skartovač	6300	- 1 590,00



-----  
Celkem: - 18 389,00

Účet	druh	org.	částka
02815	mrazák Calex	6374	- 4 390,00
90201	štafle	6374	- 1 540,00

-----  
Celkem: - 5 930,00

Skartovač je rozbitý a oprava je nerentabilní, tiskárna byla předána útvaru IT a dle jejich posouzení je tato tiskárna k vyřazení z majetkové i účetní evidence. Mrazák a štafle jsou rozbité a již neopravitelné, datum jejich pořízení je starší roku 2005.

Hlasováním pro: 6 proti: 0 zdržel se: 1

MV doporučuje: vyřazení majetku a jeho likvidaci, z důvodu nefunkčnosti a nerentabilní opravy.

Zápis č. 4 (Odbor sociálních věcí a zdravotnictví - charita)

Majetek k vyřazení – viz příložený seznam + vyjádření ke stavu majetku

Účet	druh	org.	částka
02221	šoker nordline	6365	- 76 933,00
			ZC - 45 261,00
02226	myčky podložních mís	6365	- 657 120,00
			ZC - 32 856,00
02232	kotel plynový	6365	- 155 670,00
			ZC - 32 536,00
02823	skříň,váha, chladnička	6365	- 43 900,00

-----  
Celkem: - 933 655,00  
zůstatková cena - 110 653,00

Majetek rozbitý, nefunkční a oprava nerentabilní.

Hlasováním pro: 6 proti: 0 zdržel se: 1

MV doporučuje: vyřazení majetku a jeho likvidaci, z důvodu nefunkčnosti a nerentabilní opravy.

Zápis č. 5 (Městská policie)

Majetek k vyřazení – viz příložený seznam + vyjádření ke stavu majetku

Účet	druh	org.	částka
02800	solárium	9000	- 3 838,00
02804	tablety Samsung	9000	- 32 029,00
02805	telefony mobilní	9000	- 143 230,00
02807	židle, stůl, křeslo	9000	- 63 638,00
02815	čistič vysokotlaký	9000	- 3 672,00
90201	kávovar, mikrovlnka	9000	- 6 430,00

-----  
Celkem: - 252 837,00

Majetek rozbitý, nefunkční a oprava nerentabilní.

Hlasováním pro: 6 proti: 0 zdržel se: 1

MV doporučuje: vyřazení majetku a jeho likvidaci, z důvodu nefunkčnosti a nerentabilní opravy.

Zápis č. 6 (Sbor dobrovolných hasičů)

Majetek k vyřazení – viz příložený seznam + vyjádření ke stavu majetku

Účet	druh	org.	částka
02804	monitor + PC	2300	- 14 614,00

-----  
Celkem: - 14 614,00

Monitor i PC byly předány útvaru IT a dle jejich posouzení je monitor i PC k vyřazení z majetkové i Účetní evidence.

Hlasováním pro: 6 proti: 0 zdržel se: 1

MV doporučuje: vyřazení majetku a jeho likvidaci, z důvodu nefunkčnosti a nerentabilní opravy.



Zápis č. 7 (Odbor správy nemovitého majetku města)

Majetek k vyřazení – viz příložený seznam + vyjádření ke stavu majetku

Účet	druh	org.	částka
02803	kalkulátory	4100	- 7983,58
02807	regál, stůl	4100	- 19 570,00
90201	regál, kávovar	4100	- 4 464,00

Celkem: - 32 017,58

Majetkové položky kalkulátory, nábytek jsou rozbité a neopravitelné, poškozené. Žádáme tímto o vyřazení z účetní i majetkové evidence.

Hlasováním pro: 6 proti: 0 zdržel se: 1

MV doporučuje: vyřazení majetku a jeho likvidaci, z důvodu nefunkčnosti a nerentabilní opravy.

Zápis č. 8 (Odbor komunikace, marketingu a cestovního ruchu)

Majetek k vyřazení – viz příložený seznam + vyjádření ke stavu majetku

Účet	druh	org.	částka
90201	telefonní přístroje	2200	- 2 856,00

Celkem: - 2 856,00

Majetek k vyřazení – viz příložený seznam + vyjádření ke stavu majetku

Hlasováním pro: 6 proti: 0 zdržel se: 1

MV doporučuje: vyřazení majetku a jeho likvidaci, z důvodu nefunkčnosti a nerentabilní opravy.

Zápis č. 9 (Odbor správní)

Majetek k vyřazení – viz příložený seznam + vyjádření ke stavu majetku

Účet	druh	org.	částka
02807	křeslo kanc.	2000	- 4 362,00
90201	židle Tenesse	2000	- 6 179,00

Celkem: - 10 541,00

Hlasováním pro: 6 proti: 0 zdržel se: 1

Majetkové položky dle přílohy jsou rozbité a nepoužitelné. Žádáme o vyřazení z účetní i majetkové evidence majetku.

Zápis č. 10 (Odbor správní ICT)

Majetek k vyřazení – viz příložený seznam + vyjádření ke stavu majetku

Účet	druh	org.	částka
02803	laminátor, multifunkce	2000	- 32 512,00
02804	PC, monitory, tiskárny	2000	- 129 507,00
02805	telefon mobilní Samsung	2000	- 4 497,00
02815	kávovar de longhi	2000	- 11 119,00
90201	telefony, monitory	2000	- 30 840,00

Celkem: - 208 475,00

Hlasováním pro: 6 proti: 0 zdržel se: 1

Majetkové položky dle přílohy jsou rozbité a nepoužitelné. Žádáme o vyřazení z účetní i majetkové evidence majetku.

Jednání ukončeno: 16.30 hod.

Zapsala: L.Jindřichová

# **Podkladový materiál pro 5. jednání ZM dne 11. 12. 2025**

**Číslo bodu:** 30  
**Název bodu:** Odpis nevymahatelných pohledávek z účetní evidence v roce 2025 – Úsek správy nemovitostí (ÚSN)  
**Zodpovídá:** Mgr. Václav Härting  
**Zpracoval/a/i:** Mgr. Václav Härting

## **Důvodová zpráva:**

Žadatel: OSNMM (ÚSN)

Odůvodnění: V souladu se směrnicí k vymáhání pohledávek a jejich odpisům předkládáme ZM návrh na odpis pohledávek v celkové částce 1 401 982,90 Kč. Jedná se o pohledávky nevymahatelné či promlčené a pohledávky, jejichž vymáhání se jeví jako neefektivní (seznam pohledávek viz příloha).

pohledávky nevymahatelné 1 381 669,90 Kč

pohledávky, jejichž vymáhání je neefektivní 20 313,00 Kč

pohledávky celkem 1 401 982,90 Kč

Vyjádření právního úseku: potvrzuje, že všechny pohledávky k odpisu, které byly předané k vymáhání na právní úsek, byly z vymáhání vyřazeny z důvodu zastavených exekucí.

Dopad do rozpočtu města org. 4100 – rozpočet odboru správy nemovitého majetku města, účet č. 557 00 Odpis pohledávek

RM byla dne 15.10.2025 seznámena s tímto navrhovaným postupem odpisu nevymahatelných pohledávek z účetní evidence (vzala jej na vědomí) a svým usnesením č. 600/19/2025 doporučila ZM schválení odpisu nevymahatelných pohledávek z evidence odboru správy nemovitého majetku města v celkové částce 1 401 982,90 Kč (viz příložená tabulka).

## **usnesení č. 129/5/2025**

ZM schvaluje odpis nevymahatelných pohledávek z evidence odboru správy nemovitého majetku města (Úsek správy nemovitostí) v celkové částce 1.401.982,90 Kč (viz příloha orig. zápisu).

Příloha č. 1: [Odpis\\_pohledavek\\_2025\\_marne\\_exekuce\\_anm.pdf](#)

V Litoměřicích 15.12.2025

**Předkládá: Mgr. Jiří Adámek**

**DLUŽNÉ ČÁSTKY K ODPISU - r. 2025**

povinný	RČ/IC	za užívání:	měs. období dluhu	částka	důvod
B. Ga.		Revoluční 1831/7	Nájemné 3,5,6,10/2007, 1,11,12/2008, 1/2009-2/2011, VY 2007-2010	110,579.00 Kč	skončená exekuce - marné vymáhání
B. I.		Vrchlického 270/5	Nájemné 9/2007-10/2012, VY 2008-2011	201,038.00 Kč	skončená exekuce - marné vymáhání
B. I. - zem.		Elišky Krásnohorské 2015/9	Nájemné 8/2007-10/2010, VY 2007-2010	172,545.00 Kč	skončená exekuce - marné vymáhání
B. M.	r.č.	Elišky Krásnohorské 2015/9	Nájemné 12/1997-3/2005	286,409.00 Kč	zast.ex.-zeměla
D. K.	r.č.	Želetická 2187/11	Nájemné 3/2013,	2,146.00 Kč	skončená exekuce - marné vymáhání
D. Na.		Želetická 2187/11	Nájemné 5/2008-7/2008	6,849.00 Kč	skončená exekuce - marné vymáhání
D. H.		Revoluční 1831/7	VY 2009, 2010	22,687.00 Kč	skončená exekuce - marné vymáhání
Fe. I.	r.č.	Revoluční 1831/7	PE, VY 2007	2,483.40 Kč	skončená exekuce - marné vymáhání
F. V.		Mrázova 986/19	Nájemné 10,12/2010, 8,12/2011, 4/2012, 8/2012-1/2013, 3-11/2013, VY 2010-2013	100,329.00 Kč	skončená exekuce - marné vymáhání
G. K.		Želetická 2187/11	Nájemné 2,4,6,7/2012	6,189.00 Kč	skončená exekuce - marné vymáhání
He. M.		Želetická 2187/11	Nájemné 8/2008, 10-11/2008	6,273.00 Kč	skončená exekuce - marné vymáhání
Ch. E.		Želetická 2187/11	Nájemné 2,3/2007, 5-10/2007 + PE	24,045.00 Kč	skončená exekuce - marné vymáhání
K. M.	r.č.	Kosmonautů 2018/2	Nájemné 5/2007, VY 2006	5,513.00 Kč	skončená exekuce - marné vymáhání
K. P.		Želetická 2187/11	Nájemné 2./2012	2,244.00 Kč	skončená exekuce - marné vymáhání
K.		Revoluční 1831/7	VY 2007, 2008, 2010, 2011, Nájemné 8/2008-1/2010, 5/2010-9/2011	111,083.00 Kč	skončená exekuce - marné vymáhání
K. A.		Želetická 2187/11	Nájemné 8/2012-3/2013	19,893.00 Kč	skončená exekuce - marné vymáhání
K. K. K. I.		Kubínova 438/8	VY 2010	3,562.00 Kč	skončená exekuce - marné vymáhání
M. I.		Želetická 2187/11	Nájemné 6,7/2010	1,790.00 Kč	skončená exekuce - marné vymáhání
P. El.		Mírové náměstí 19/11	VY 2011 -2013, Nájemné 4/2011-7/2015	240,801.50 Kč	skončená exekuce - marné vymáhání
R. B.		Želetická 2187/11	Nájemné 12/2012-3/2013 +PE	21,596.00 Kč	skončená exekuce - marné vymáhání
V.		Revoluční 1831/7	Nájemné 4,5/2012, VY 2011	7,878.00 Kč	skončená exekuce - marné vymáhání
Z. Ji.	r.č.	Želetická 2187/11	Nájemné 6/2012-10/2012	10,117.00 Kč	skončená exekuce - marné vymáhání
Ž. Mi.	r.č.	Želetická 2187/11	Nájemné 6/2010-6/2011	15,620.00 Kč	skončená exekuce - marné vymáhání

<b>NEVYMAHATELNÉ CELKEM</b>				<b>1,381,669.90 Kč</b>		<b>poznámka</b>
B		Vrchlického 270/5	Vyúčtování služeb 2012	20,313.00 Kč	nepředáno k vymáhání	
<b>NEEFEKTIVNÍ VYMÁHÁNÍ CELKEM</b>				<b>20,313.00 Kč</b>		dlužník měl již 3 exekuce na které neplatil

**Celkem k odpisu v r. 2025: 1,401,982.90 Kč**

**NEVYMAHATELNÉ:**

Jedná se o pohledávky, které byly vymáhány exekučně, příp. přihlášeny do dědického řízení poté, co dlužník zemřel. Ve všech případech byla u dlužníka zjištěna nemajetnost a od vymáhání pohledávky bylo z tohoto důvodu upuštěno.

**NEEFEKTIVNÍ VYMÁHÁNÍ:**

K vymáhání pohledávky soudní cestou správce pohledávky nepřistoupil z důvodů uvedených v tabulce. Směrnice k vymáhání pohledávek a jejich odpisům (příkaz starosty a tajemníka MěÚ č. 14/2017, dále 14/2017 a 17/2021) toto správci pohledávky umožňuje v případě, že by vymáhání pohledávky zřejmě nevedlo k výsledku s ohledem na zkušenosti s vymáháním jiné pohledávky stejného dlužníka, příp. se jedná o pohledávku u níž náklady, které je nutné vynaložit na její vymáhání přesáhnou výtěžek.

# **Podkladový materiál pro 5. jednání ZM dne 11. 12. 2025**

**Číslo bodu:** 31  
**Název bodu:** Nákup nezapsaného pozemku parc.č. 331/5 včetně stavby, podílu 1/3 na nezapsaném pozemku parc.č. 331/6 a pozemku parc.č. 331/2 včetně stavby, vše v k.ú. Litoměřice  
**Zodpovídá:** Mgr. Václav Härting  
**Zpracoval/a/i:** Lenka Jindřichová

## **Důvodová zpráva:**

Žadatel: OSNMM

Odůvodnění: Nezapsaným GP č. 5575-307/2025 bude rozdělen bývalý hotel Salva Guarda na Mírovém náměstí na tři samostatné budovy. Vlastníkem bylo městu Litoměřice nabídnuto odkoupení „části B“, která je tvořena pozemkem parc.č. 331/2 s budovou bez čp/če, což jsou prostory, které užívá divadlo K.H.Máchy, oddělením z pozemku parc. č. 331/1, zastavěná plocha a nádvoří o výměře 1.196 m<sup>2</sup>, jehož součástí je hlavní budova č.p.12, byl oddělen nový pozemek parc. č. 331/5 o výměře 195 m<sup>2</sup>, jehož součástí je budova (dosud) bez č.p. a bez č.e., a rovněž oddělením z pozemku parc. č.331/1 vznikne nový pozemek parc. č.331/6 o výměře 211 m<sup>2</sup>, který bude užíván jako společný dvůr (předmětem nabídky je podíl o velikosti 1/3).

V budově na pozemku parc.č. 331/5 se v přízemí nachází nebytové prostory bývalé výtvarné galerie, v 1. patře jsou nyní 4 ubytovací jednotky, které lze přebudovat na byty (3 BJ), v podkroví je vybudována kotelna. Vchod do budovy je z ul. Máchovy schody, z vnitřního dvora a z průjezdu.

MV nerozhodl o záměru nákupu movitých věcí - nezapsaného pozemku parc.č. 331/5 včetně stavby, podílu o velikosti 1/3 na nezapsaném pozemku parc.č. 331/6 (dvůr) a pozemku parc.č. 331/2 včetně stavby (prostory divadla K.H.Máchy), vše v k.ú. Litoměřice.

Projednáno v MV dne 25.8.2025. Hlasováním pro: 3 proti: 0 zdržel se: 2  
Záměr nákupu byl projednán a schválen ZM dne 18.9.2025 usnesením č. 93/4/2025 (zveřejněno na úřední desce od 26.9.2025 do 11.10.2025) a zároveň bylo uloženo místostarostovi Mgr. Adámkovi jednat s prodávajícím o snížení kupní ceny. Na základě jednání je nyní nabídková kupní cena za všechny nemovité věci snížena na částku 16 000 000 Kč (původně 17 250 000 Kč).

Původně měl být prodej řešen formou uzavření budoucí kupní smlouvy. Prodávající již požádal Stavební úřad o souhlas s rozdělením bývalého hotelu Salva Guarda na tři samostatné budovy, je tedy možné připravit kupní smlouvu.

Kupní smlouva, která bude v případě schválení nákupu ZM připravena, bude koncipována tak, že k jejímu uzavření dojde až po obdržení souhlasu Stavebního úřadu k rozdělení budovy č.p. 12, provedení zápisu o rozdělení v katastru nemovitostí a také po realizaci oddělení veškerých rozvodů a sítí od budovy č.p. 12, tedy budova na pozemku parc.č. 331/5 bude zcela samostatná.

Pro úplnost se uvádí, že vlastníci bytové jednotky v domě č.p. 268 ve vnitrobloku (manželé Urbánkovi) požadují určení existence účelové komunikace průjezdem domu č.p. 12 a dále po pozemcích města (až k jejich domu) v zahájeném a dosud neskončeném řízení, které vede odbor Magistrátu města Ústí nad Labem. Město Litoměřice již je účastníkem tohoto řízení jako vlastník pozemků ve vnitrobloku. Finanční prostředky budou řešeny v rozpočtovém opatření v roce 2026.

## **usnesení č. 130/5/2025**

ZM schvaluje nákup nemovitých věcí - nezapsaného pozemku parc.č. 331/5 včetně stavby, podílu o velikosti 1/3 na nezapsaném pozemku parc.č. 331/6 (dvůr) a pozemku parc.č. 331/2 včetně stavby (prostory divadla K.H.Máchy), vše v k.ú. Litoměřice, dle GP č. 5575-307/2025, od společnosti PN Litoměřice s.r.o., se sídlem Muchova 242/2, 160 00 Praha 6 - Dejvice, IČO: 04116020, za kupní cenu

16.000.000 Kč. Město Litoměřice uhradí rovněž správní poplatek za vklad práva do katastru nemovitostí.

Příloha č. 1: [nákup parc.č. 331 5.pdf](#)

V Litoměřicích 15.12.2025

**Předkládá: Ing. Radim Studený**

