

# MĚSTO LITOMĚŘICE

## POZVÁNKA

na 1. jednání Zastupitelstva města Litoměřice,  
**které se koná dne 6. 2. 2020 od 16:00 hodin**  
Kulturní a konferenční centrum v Litoměřicích, se sídlem Tyršovo nám. 68

### Program:

1. Zahájení, jmenování a volba návrhové komise, prac.předsednictva a ověřovatelů zápisu
2. Schválení zápisu minulého jednání
3. Kontrola plnění bodů
4. Doplnění / stažení bodů programu
5. Hlasování o programu
6. Rozpočtová opatření dle doporučení FV ze dne 27.1. 2020
7. Dotace pro Destinační agenturu České středohoří o.p.s.
8. Žádost o dotaci – Český svaz chovatelů, z.s., ZO Litoměřice-Žitenice
9. Program podpory celoroční činnosti sportovních spolků na rok 2020
10. Poskytnutí individuální dotace na provozní a investiční náklady pro rok 2020 společnosti Nemocnice Litoměřice, a.s.
11. Schválení poskytování měsíčních odměn neuvolněným členům zastupitelstva – revokace usnesení
12. Volba soudního předsedícího
13. Kontrolní zpráva o plnění usnesení Zastupitelstva města Litoměřic za rok 2019
14. Plán činnosti Kontrolního výboru na rok 2020
15. Zrušení místního poplatků ze psů od 1.1.2021
16. Prominutí smluvní pokuty

### Majetkové záležitosti:

17. Záměr nákupu stavby č.p. 410 včetně pozemku parc.č. 365, parc.č. 366/1 a 366/3 v k.ú. Litoměřice
18. Žádost o bezúplatný převod pozemku parc.č. 3911/2 v k.ú. Litoměřice
19. Zrušení usnesení ZM č.127/4/2019 ze dne 12.9.2019
20. Adresný záměr bezúplatného převodu nemovitých věcí tvořících areál nemocnice v Litoměřicích
21. Prodej BJ č. 1752/7, ulice Mládežnická 1752/6 v k.ú. Litoměřice
22. Prodej opuštěné a neudržované klasické hrobky
23. Bezúplatný převod pozemku parc.č. 293/7 v k.ú. Litoměřice
24. Informace
25. Interpelace
26. Diskuse
27. Závěr

# **Podkladový materiál pro 1. jednání ZM dne 6. 2. 2020**

**Číslo bodu:** 1  
**Název bodu:** Zahájení, jmenování a volba návrhové komise, prac. předsednictva a ověřovatelů zápisu  
**Zodpovídá:** Bc. Martina Skoková  
**Zpracoval/a/i:** Jana Váchová

## **Důvodová zpráva:**

### **Návrh Usnesení:**

#### **usnesením č. ../1/2020**

ZM volí složení návrhové komise na dnešní jednání.

#### **usnesením č. ../1/2020**

ZM volí ověřovatele zápisu z dnešního jednání.

V Litoměřicích 29.01.2020

**Předkládá/jí: Mgr. Ladislav Chlupáč (starosta)**

## **Podkladový materiál pro 1. jednání ZM dne 6. 2. 2020**

**Číslo bodu:** 2  
**Název bodu:** Schválení zápisu minulého jednání  
**Zodpovídá:** Bc. Martina Skoková  
**Zpracoval/a/i:** Jana Váchová

### **Důvodová zpráva:**

K zápisu z minulého jednání ZM nebyla podána námitka.

### **Návrh Usnesení:**

V Litoměřicích 29.01.2020

**Předkládá/jí: Mgr. Ladislav Chlupáč (starosta)**

# **Podkladový materiál pro 1. jednání ZM dne 6. 2. 2020**

**Číslo bodu:** 3  
**Název bodu:** Kontrola plnění bodů  
**Zodpovídá:** Mgr. Václav Červín  
**Zpracoval/a/i:** Jana Váchová

## **Důvodová zpráva:**

### **KONTROLA PLNĚNÍ USNESENÍ Z 5. JEDNÁNÍ ZM ZE DNE 5.12.2019:**

#### **A) Procesní body 1**

1. Zahájení, jmenování prac. předsednictva a volba návrhové komise a ověřovatelů zápisu
2. Schválení zápisu minulého jednání
3. Kontrola plnění usnesení z minulého jednání
4. Doplnění/stažení bodů programu
5. Hlasování o programu

#### **B) Odbor ekonomický**

6. Rozpočtová opatření dle doporučení FV

**SPLNĚNO** - zveřejněno na úřední desce v souladu s platnou legislativou

7. Uzávěření smlouvy s ČSOB a.s. o přijetí úvěru na financování podílu města akce PAVE

**SPLNĚNO** - smlouva podepsána a zveřejněna v registru smluv

8. Návrh rozpočtu města na rok 2020

**SPLNĚNO** - schválený rozpočet zveřejněn na úřední desce v souladu s platnou legislativou

9. Návrh střednědobého výhledu rozpočtu města na období 2021-2022

**SPLNĚNO** - schválený střednědobý výhled rozpočtu zveřejněn na úřední desce v souladu s platnou legislativou

10. Schválení Memoranda o společném záměru k litoměřické nemocnici

**SPLNĚNO:** memorandum bylo na ÚK podepsáno dne 19.12.2019

11. Informování o jednání s KÚÚK ve věci Nemocnice Litoměřice, a.s.

**SPLNĚNO**

#### **C) Odbor školství, kultury, sportu a památkové péče**

12. FK Litoměřicko, z.s - návratná finanční výpomoc - nový splátkový kalendář

SPLNĚNO: Dodatek č. 1 k VPS podepsán 5. 12. 2019

13. Změna termínu čerpání dotace – BIO ILLUSION s.r.o.

SPLNĚNO: Dodatek č. 2 k VPS podepsán 9. 12. 2019

14. Program regenerace městské památkové rezervace Litoměřice na období 2019–2023 – dodatek č. 1

SPLNĚNO: vyvěšeno na webových stránkách města

15. Zásady reklamy a označování provozoven v Litoměřicích

SPLNĚNO: vyvěšeno na webových stránkách města

16. Poskytnutí dotace na celoroční činnost pro rok 2020 FK Litoměřicko, z.s.

SPLNĚNO: VPS podepsána dne 30. 12. 2019 a dotace vyplacena

17. Poskytnutí dotace na celoroční činnost pro rok 2020 HC Stadion Litoměřice, z. s.

SPLNĚNO: VPS podepsána dne 23. 12. 2019 a dotace vyplacena

18. Poskytnutí dotace na celoroční činnost pro rok 2020 Slavoj BK Litoměřice z.s.

SPLNĚNO: VPS podepsána dne 23. 12. 2019 a dotace vyplacena

19. Poskytnutí dotace na celoroční činnost pro rok 2020 TJ Slovan Litoměřice z.s.

SPLNĚNO: VPS podepsána dne 23. 12. 2019 a dotace vyplacena

20. Podání žádosti o dotaci na akci „Obnova dožilých částí krovu včetně statického zajištění – městský dům č.p. 15/7“

SPLNĚNO: žádost podána ve stanoveném termínu

21. Prominutí splátky - návratná finanční výpomoc Slavoj Litoměřice, z.s.

SPLNĚNO: Dodatek č. 3 k VPS podepsán 23.12.2019

#### **D) Odbor sociálních věcí a zdravotnictví**

22. Program podpory sociálních a zdravotních aktivit pro občany města Litoměřice na rok 2020

SPLNĚNO: dotační program vyhlášen

23. Program podpory sociálních služeb na rok 2020

SPLNĚNO: dotační program vyhlášen

24. Smlouva o poskytnutí dotace z Fondu Ústeckého kraje na realizaci projektu „Plnění základních úkolů obce – rozvoj zdraví“

SPLNĚNO: smlouva podepsána

#### **E) Odbor územního rozvoje**

25. Zrušení předkupního práva u části pozemků parc.č. 4008/95 a 4008/117, oba v k.ú. Litoměřice

PLNĚNO: zpracovává se žádost na katastrální úřad

#### **F) Útvar Pro lidi**

26. Schválení Akčního plánu ke Strategickému plánu města Litoměřice pro rok 2020

PLNĚNO: jednotlivé odbory připravují avizované aktivity dle schváleného Akčního plánu na rok 2020

27. Pravidla participativního rozpočtu Města Litoměřice pro rok 2020

SPLNĚNO: projekt part. rozpočtu realizován, provoz dětského hřiště u ZŠ Havlíčkova zahájen

#### **G) Kancelář starosty a tajemníka**

28. Obecně závazné vyhlášky města Litoměřice

SPLNĚNO: vyhlášky byly vyvěšeny na úřední desce po stanovenou dobu a zaslány MV ČR ke kontrole

#### **H) Tajemník**

29. Zpráva o činnosti Kontrolního výboru za rok 2019

SPLNĚNO

30. Návrh úsporných opatření MěÚ Litoměřice na základě usnesení RM č. 396/14/2019

SPLNĚNO

#### **I) Různé**

31. Dodatky k nájemní a licenční smlouvě uzavřené se Zahradou Čech s.r.o.

SPLNĚNO: podepsáno oběma smluvními stranami a zveřejněno v Registru smluv

#### **J) Odbor správy nemovitého majetku města**

32. Záměr prodeje části pozemku parc.č. 3864/1 v k.ú. Litoměřice

SPLNĚNO: oznámeno

33. Záměr prodeje části pozemku parc.č. 196/63, části 194/1 a parc.č. 196/64 v k.ú. Pokratice

PLNĚNO: objednán GP, bude projednáno v ZM 2020

34. Záměr prodeje pozemku parc.č. 1387/4 v k.ú. Litoměřice

SPLNĚNO: oznámeno

35. Záměr prodeje části pozemku parc. č. 657/57 v k.ú. Pokratice

PLNĚNO: objednán GP, bude projednáno v ZM 2020

36. Směna pozemků parc.č. 2469/63 za část pozemku parc.č. 2470/5 v k.ú. Litoměřice

SPLNĚNO: oznámeno

37. Záměr prodeje opuštěné a neudržované klasické hrobky, sektor IV.B, evid.č. 005, na Městském hřbitově v Litoměřicích

PLNĚNO: Prodej bude projednán v ZM dne 6.2.2020

38. Bezúplatný převod pozemku parc.č. 4008/131 v k.ú. Litoměřice

SPLNĚNO

39. Bezúplatný převod pozemku parc.č. 657/51 a parc.č. 657/68 v k.ú. Pokratice

SPLNĚNO

40. Prodej BJ č. 986/44, ulice Mrázova 986/25 v k.ú. Litoměřice

PLNĚNO: smlouva se připravuje

41. Vyřazení majetku z účetní evidence a jeho likvidace

SPLNĚNO

K) Procesní body 2

42. Informace

43. Interpelace

44. Diskuze

45. Závěr

**Návrh Usnesení:**

V Litoměřicích 29.01.2020

**Předkládá/jí: Mgr. Ladislav Chlupáč (starosta)**



## **Podkladový materiál pro 1. jednání ZM dne 6. 2. 2020**

**Číslo bodu:** 4  
**Název bodu:** Doplnění/stažení bodů programu  
**Zodpovídá:** Bc. Martina Skoková  
**Zpracoval/a/i:** Jana Váchová

**Důvodová zpráva:**

**Návrh Usnesení:**

**usnesením č. ../1/2020**

ZM schvaluje doplnění bodů:

V Litoměřicích 29.01.2020

**Předkládá/jí: Mgr. Ladislav Chlupáč (starosta)**

## **Podkladový materiál pro 1. jednání ZM dne 6. 2. 2020**

**Číslo bodu:** 5  
**Název bodu:** Hlasování o programu  
**Zodpovídá:** Bc. Martina Skoková  
**Zpracoval/a/i:** Jana Váchová

**Důvodová zpráva:**

**Návrh Usnesení:**

**usnesením č. ../1/2020**

ZM schvaluje program dnešního jednání.

V Litoměřicích 29.01.2020

**Předkládá/jí: Mgr. Ladislav Chlupáč (starosta)**

## **Podkladový materiál pro 1. jednání ZM dne 6. 2. 2020**

**Číslo bodu:** 6  
**Název bodu:** Rozpočtová opatření dle doporučení FV ze dne 27.1.2020  
**Zodpovídá:** Ing. Iveta Zalabáková  
**Zpracoval/a/i:** Ing. Iveta Zalabáková

### **Důvodová zpráva:**

Viz zápis z jednání FV včetně příloh uveden v příloze

### **Návrh Usnesení:**

#### **usnesením č. ../1/2020**

ZM schvaluje rozpočtová opatření dle doporučení FV ze dne 27.1. 2020 (viz příloha orig. zápisu).

Příloha č. 1: zapis\_z\_jednani\_FV\_27\_1\_2020.pdf

Příloha č. 2: FV1.pdf

V Litoměřicích 29.01.2020

**Předkládá/jí: Ing. Radek Lončák MBA (radní)**

# **Podkladový materiál pro 1. jednání ZM dne 6. 2. 2020**

**Číslo bodu:** 7  
**Název bodu:** Dotace pro Destinační agenturu České středohoří o.p.s.  
**Zodpovídá:** Ing. Iveta Zalabáková  
**Zpracoval/a/i:** Ing. Iveta Zalabáková

## **Důvodová zpráva:**

Celková výše dotace požadována v částce **750 tis. Kč**, tj. ve stejné výši jako v roce 2019, konkrétní použití v roce 2020 takto:

550 tis. Kč - základní činnost agentury, z toho:

mzdové náklady, část - 370 tis. Kč

provozní náklady - 180 tis. Kč

200 tis. Kč - spoluúcast na dotačním projektu MMR NPPCRR „Marketingová podpora poskytovatelů služeb cestovního ruchu na významných vodních cestách v Ústeckém a

Středočeském kraji, ID 117D722009M03“

Finanční prostředky ve výši 750 tis. Kč jsou zahrnuty ve schváleném rozpočtu města na rok 2020 (správní odbor - ÚZ/ORG 2001/2000).

## **Návrh Usnesení:**

### **usnesením č. ../1/2020**

ZM schvaluje poskytnutí dotace z rozpočtu města Litoměřice ve výši 750.000,- Kč pro Destinační agenturu České středohoří, o.p.s., Komenského 748/4, 412 01 Litoměřice, IČO: 28750853 na činnost v roce 2020.

ZM schvaluje uzavření veřejnoprávní smlouvy o poskytnutí dotace mezi městem Litoměřice a Destinační agenturou České středohoří, o.p.s., Komenského 748/4, 412 01 Litoměřice, IČO: 28750853 (viz. příloha orig. zápisu).

Příloha č. 1: Smlouva\_o\_dotaci\_cinnost\_ZM\_2\_020.pdf

V Litoměřicích 29.01.2020

**Předkládá/jí: Lukas Wunsch (místostarosta)**

# **Podkladový materiál pro 1. jednání ZM dne 6. 2. 2020**

**Číslo bodu:** 8  
**Název bodu:** Žádost o dotaci - Český svaz chovatelů, z.s., ZO Litoměřice-Žitenice  
**Zodpovídá:** Ing. Andrea Křížová  
**Zpracoval/a/i:** Dagmar Zelená

## **Důvodová zpráva:**

Individuální žádost Českého svazu chovatelů, z.s., Základní organizace Litoměřice-Žitenice ze dne 28. ledna 2020 o poskytnutí dotace z rozpočtu Města Litoměřice na uskutečnění propagačně naučné výstavy "Děti a zvířata Litoměřice 2020", která se bude konat ve dnech 6. - 8. února 2020 od 9.00 do 17.00 hodin na výstavišti Zahrada Čech Litoměřice. Cílovými skupinami jsou děti předškolního věku, žáci základních škol, studenti odborných škol, rodiče, milovníci zvířat a široká veřejnost nejen z regionu ORP Litoměřice. Návštěvnost má vzestupný trend a v loňském roce výstavu navštívilo cca 1100 dětí a mládeže a 1600 dospělých osob (žádost s rozpočtem viz příloha orig. zápisu).

## **Návrh Usnesení:**

### **usnesením č. ../1/2020**

ZM schvaluje

- a) poskytnutí dotace ve výši 141.000 Kč Českému svazu chovatelů, z.s., Základní organizaci Litoměřice-Žitenice, se sídlem Litoměřická 273, 411 41 Žitenice, IČO: 70815372, na uskutečnění propagačně naučné výstavy "Děti a zvířata Litoměřice 2020", která se bude konat ve dnech 6. - 8. 2. 2020.
- b) uzavření veřejnoprávní smlouvy o poskytnutí dotace (viz příloha orig. zápisu).
- c) rozpočtové opatření odboru ŠK SaPP (viz příloha orig. zápisu).

Příloha č. 1: Zádost\_o\_dotaci\_Cesky\_svaz\_chovatelu\_z\_s.pdf

Příloha č. 2: VPS\_Cesky\_svaz\_chovatelu\_z.s\_Deti\_zvirata\_2020.pdf

Příloha č. 3: RO\_ZM\_06\_02\_2020\_Ceska\_svaz\_chovatelu\_OSKSaPP.pdf

V Litoměřicích 29.01.2020

**Předkládá/jí: Mgr. Karel Krejza (místostarosta)**

# **Podkladový materiál pro 1. jednání ZM dne 6. 2. 2020**

**Číslo bodu:** 16  
**Název bodu:** Program podpory celoroční činnosti sportovních spolků na rok 2020  
**Zodpovídá:** Ing. Andrea Křížová  
**Zpracoval/a/i:** Hana Pospíchalová

## **Důvodová zpráva:**

V rozpočtu Města Litoměřice na rok 2020 byla schválena částka ve výši 4.000 tis. Kč pro přiznání dotací na celoroční činnost sportovních spolků v Litoměřicích. V prosinci 2019 byl Městem Litoměřice vyhlášen dotační Program podpory celoroční činnosti sportovních spolků v Litoměřicích na rok 2020 -

viz <https://www.litomerice.cz/dotace#program-podpory-celorocni-cinnosti-sportovnich-spolku-v-litomerich-pro-rok-2020> (dále jen "Program").

Celkem bylo ve stanovené lhůtě přijato do Programu 30 žádostí, z nichž 21 převyšuje požadovanou částku dotace ve výši 50 tisíc Kč. Tyto jsou v souladu s §85 bod c) zákona č. 128/2000 Sb. o obcích, v platném znění předkládány v podobě návrhu komise sportu při RM ze dne 23.1.2020 (viz příloha orig. zápisu) ZM ke schválení.

Komise sportu při RM na svém jednání dne 23.1.2020 všechny předložené žádosti vyhodnotila v souladu s platnou Konceptí rozvoje sportu v Litoměřicích pro období 2018-2023 a v souladu s kritérii pro hodnocení přijatých žádostí re čl. 6 „Programu“ resp.:

- tradice sportovního odvětví ve městě s ohledem na vybudovanou sportovní infrastrukturu
- členská základna
- nejvyšší hraná soutěž
- finanční náročnost sportovního odvětví
- atraktivita sportu – divácká návštěvnost
- vlastní sportoviště
- zajištění vícezdrojového financování spolku

## **Návrh Usnesení:**

### **usnesením č. ../1/2020**

ZM schvaluje

a) předložený návrh komise sportu při RM na přidělení dotací z Programu podpory celoroční činnosti sportovních spolků v Litoměřicích pro rok 2020 (návrh viz příloha orig. zápisu)

b) uzavření veřejnoprávních smluv o poskytnutí dotací dle vzorové veřejnoprávní smlouvy o poskytnutí dotace (vzorová smlouva viz příloha orig. zápisu).

Příloha č. 1: Navrh\_dotaci\_Program\_podpory\_sport\_cinnost\_ZM.pdf  
Příloha č. 2: Vzorova\_VPS\_o\_poskytnuti\_dotace\_sport\_cinnost\_ZM.pdf

V Litoměřicích 28.01.2020

**Předkládá/jí: Mgr. Karel Krejza (místostarosta)**



# **Podkladový materiál pro 1. jednání ZM dne 6. 2. 2020**

**Číslo bodu:** 10  
**Název bodu:** Poskytnutí individuální dotace na provozní a investiční náklady pro rok 2020 společnosti Nemocnice Litoměřice, a.s.  
**Zodpovídá:** Ing. Renáta Jurková  
**Zpracoval/a/i:** Jan Vochoomůrka  
**Převzal/a/i od:** Ing. Iveta Zalabáková

## **Důvodová zpráva:**

Jedná se o schválení konkrétních veřejnoprávních smluv o poskytnutí dotace - týká se financí, které jsou již součástí schváleného rozpočtu města na rok 2020 na základě žádostí předložených Nemocnicí Litoměřice, a.s., konkrétně:

- a) Investiční dotace ve výši 1 mil. Kč na pořízení sanitního vozu
- b) Neinvestiční dotace ve výši 550 tis. Kč na pokrytí mzdových nákladů pro herní terapeutů dětského oddělení
- c) Neinvestiční dotace ve výši 1 mil. Kč na dorovnání nákladů pro ústavní pohotovostní službu

Přílohou tohoto návrhu jsou příslušné veřejnoprávní smlouvy

## **Návrh Usnesení:**

### **usnesením č. ../1/2020**

a) ZM schvaluje poskytnutí individuální dotace z rozpočtu města Litoměřice pro Nemocnici Litoměřice, a.s., se sídlem Žitenická 2084, 412 01 Litoměřice, IČO: 06199518, ve výši 1 000 000 Kč určené na pořízení sanitního vozu.

ZM schvaluje uzavření veřejnoprávní smlouvy o poskytnutí dotace mezi městem Litoměřice a Nemocnicí Litoměřice, a.s., se sídlem Žitenická 2084, 412 01 Litoměřice, IČO: 06199518, (viz příloha orig. zápisu)

b) ZM schvaluje poskytnutí individuální dotace z rozpočtu města Litoměřice pro Nemocnici Litoměřice, a.s., se sídlem Žitenická 2084, 412 01 Litoměřice, IČO: 06199518, ve výši 550 000 Kč určené na pokrytí mzdových nákladů herních terapeutů dětského oddělení.

ZM schvaluje uzavření veřejnoprávní smlouvy o poskytnutí dotace mezi městem Litoměřice a Nemocnicí Litoměřice, a.s., se sídlem Žitenická 2084, 412 01 Litoměřice, IČO: 06199518, (viz příloha orig. zápisu).

c) ZM schvaluje poskytnutí individuální dotace z rozpočtu města Litoměřice pro Nemocnici Litoměřice, a.s., se sídlem Žitenická 2084, 412 01 Litoměřice, IČO: 06199518, ve výši 1 000 000 Kč určené na dorovnání nákladů na ústavní pohotovostní službu.

ZM schvaluje uzavření veřejnoprávní smlouvy o poskytnutí dotace mezi městem Litoměřice a Nemocnicí Litoměřice, a.s., se sídlem Žitenická 2084, 412 01 Litoměřice, IČO: 06199518, (viz příloha orig. zápisu).

Příloha č. 1: Smlouva\_Nemocnice\_herni\_terapeuti.pdf

Příloha č. 2: Smlouva\_Nemocnice\_UPS.pdf

Příloha č. 3: Smlouva\_Sanita.pdf

V Litoměřicích 29.01.2020

**Předkládá/jí: Lukas Wunsch (místostarosta)**

# **Podkladový materiál pro 1. jednání ZM dne 6. 2. 2020**

**Číslo bodu:** 23  
**Název bodu:** Schválení poskytování měsíčních odměn neuvolněným členům zastupitelstva – revokace usnesení  
**Zodpovídá:** Mgr. Milan Čigáš  
**Zpracoval/a/i:** Jana Váchová  
**Konzultoval/a (s kým):** Lustyková Vladislava

## **Důvodová zpráva:**

Na základě nařízení vlády č. 338/2019 ze dne 9. prosince 2019 došlo ke změně nařízení vlády č. 37/2003 Sb. o odměnách za výkon funkce členům zastupitelstev, ve znění pozdějších předpisů, (dále jen nařízení vlády) a to ve směru navýšení.

## **Dopad do rozpočtu města:**

V současné době není požadováno navýšení rozpočtu, případné změny budou řešeny během roku.

## **Návrh Usnesení:**

### **usnesením č. ../1/2020**

ZM revokuje usnesení č. 15/01/2018 ze dne 1.11.2018 a stanovuje měsíční odměny s účinností **od 1.3.2020**

a) neuvolněnému členovi zastupitelstva v souladu s § 74 odst. 3 zákona o obcích a v souladu s nařízením vlády měsíční odměnu v následující výši: radní 10.274 Kč, předseda komise, výboru 5.137 Kč, člen komise, výboru 4.281 Kč, zastupitel 2.569 Kč.

V případě souběhu výkonu více funkcí se neuvolněnému členu zastupitelstva poskytne odměna až do výše souhrnu odměn za tři různé funkce. Do tohoto souhrnu lze započítat pouze odměny za výkon funkce člena rady, předsedy nebo člena výboru, předsedy nebo člena komise.

b) neuvolněnému místostarostovi v souladu s § 72, § 84 odst. 2 písm. n) zákona o obcích a nařízením vlády ve výši 46.234 Kč.

V Litoměřicích 28.01.2020

**Předkládá/jí: Mgr. Ladislav Chlupáč (starosta)**

# **Podkladový materiál pro 1. jednání ZM dne 6. 2. 2020**

**Číslo bodu:** 12  
**Název bodu:** Volba soudního přísedícího  
**Zodpovídá:** Bc. Martina Skoková  
**Zpracoval/a/i:** Jana Váchová  
**Převzal/a/i od:** Bc. Martina Skoková

## **Důvodová zpráva:**

V souladu s § 60 zákona č. 6/2002 Sb., o soudech a soudcích, přísedící navrhuje a volí zastupitelstvo obce v obvodu příslušného okresního soudu z řad občanů ČR, kteří jsou přihlášení k trvalému pobytu v obvodu zastupitelstva obce nebo zde pracují. Přísedícím může být občan, který je způsobilý k právním úkonům, bezúhonný (nebyl pravomocně odsouzen za trestný čin) a dosáhl věku 30 let. Občané narození před r. 1971 doloží, že pro období od 25. 2. 1948 do 17. 11. 1989 splňují podmínky dle zákona č. 451/1991 Sb., kterým se stanoví některé další předpoklady pro výkon funkcí ve státních orgánech.

Na KSaT, právní úsek se obrátil se žádostí o znovuzvolení do funkce soudního přísedícího JUDr. [REDAKCE], funkci přísedícího již vykonával a má zájem pokračovat. Doložil výpis z rejstříku trestů.

## **Návrh Usnesení:**

### **usnesením č. ../1/2020**

ZM navrhuje za přísedícího Okresního soudu v Litoměřicích a do této funkce volí na dobu 4 let pana JUDr. [REDAKCE], nar. [REDAKCE], bytem [REDAKCE], Litoměřice.

Příloha č. 1: Soudni\_prisedici\_vyjadreni.pdf  
Příloha č. 2: Rejstrik\_trestu.pdf

V Litoměřicích 29.01.2020

**Předkládá/jí: Mgr. Ladislav Chlupáč (starosta)**

# **Podkladový materiál pro 1. jednání ZM dne 6. 2. 2020**

**Číslo bodu:** 13  
**Název bodu:** Kontrolní zpráva o plnění usnesení Zastupitelstva města Litoměřic za rok 2019  
**Zodpovídá:** Mgr. Milan Čigáš  
**Zpracoval/a/i:** Jana Váchová

## **Důvodová zpráva:**

V roce 2019 proběhlo 5 jednání zastupitelstva města a bylo přijato celkem 190 usnesení.

Podrobný přehled plnění – viz příloha orig. zápisu.

## **Dopad do rozpočtu města:**

Nemá dopad do rozpočtu města.

## **Návrh Usnesení:**

### **usnesením č. ../1/2020**

ZM bere na vědomí Kontrolní zprávu o plnění usnesení Zastupitelstva města Litoměřice za rok 2019 (viz příloha orig. zápisu).

Příloha č. 1: Zprava\_o\_kontrolu\_plneni\_usneseni\_ZM\_za\_rok\_2019.pdf

V Litoměřicích 29.01.2020

**Předkládá/jí: Mgr. Milan Čigáš (tajemník)**

# **Podkladový materiál pro 1. jednání ZM dne 6. 2. 2020**

**Číslo bodu:** 14  
**Název bodu:** Plán činnosti Kontrolního výboru na rok 2020  
**Zodpovídá:** Mgr. Jiří Adámek  
**Zpracoval/a/i:** Mgr. Jiří Adámek

## **Důvodová zpráva:**

„Plán činnosti kontrolního výboru na rok 2020“:

Plán činnosti projednali členové kontrolního výboru na svém jednání dne 6. ledna 2020.

Kontrolní výbor zejména:

- a) Kontroluje plnění usnesení zastupitelstva a rady města;
- b) Kontroluje dodržování právních předpisů ostatními výbory, komisemi a úřadem na úseku samostatné působnosti;
- c) plní další kontrolní úkoly, kterými jej pověřil zastupitelstvo;

Kromě průběžné kontrolní činnosti vyplývající z bodu 1) bude v roce 2020 kontrolní výbor provádět kontroly a věnovat se následujícím oblastem:

- a) Kontrola rozdělování dotací komise sociálních věcí a zdravotnictví.
- b) Účast členů KV ve výběrových komisích vyhlášených městem

Mimo oblastí uvedených v tomto článku bude kontrolní výbor provádět kontroly i v dalších oblastech vyplývajících z bodu 1) tohoto plánu činnosti dle aktuálních potřeb.

O každé kontrole pořídí zápis.

## **Návrh Usnesení:**

### **usnesením č. ../1/2020**

ZM bere na vědomí plán činnosti kontrolního výboru zastupitelstva města Litoměřice na rok 2020.

V Litoměřicích 29.01.2020

**Předkládá/jí: Mgr. Jiří Adámek (zastupitel)**

# **Podkladový materiál pro 1. jednání ZM dne 6. 2. 2020**

**Číslo bodu:** 15  
**Název bodu:** Zrušení místního poplatku ze psů od 1.1.2021  
**Zodpovídá:** Mgr. Petr Panaš  
**Zpracoval/a/i:** Jana Váchová  
**Převzal/a/i od:** Mgr. Petr Panaš

## **Důvodová zpráva:**

Smyslem poplatku ze psů primárně není a ani nemá být posílení městského rozpočtu, protože pak by se již pojmově nejednalo o poplatek, nýbrž spíše o majetkovou daň. Poplatek ze psů tak nemá jiný význam než snižovat či vyrovnávat negativní důsledky spojené s chovem psů. Chovatelé psů jsou v Litoměřicích již omezováni Obecně závaznou vyhláškou č. 2/2019, o evidenci trvale označených psů a jejich chovatelů a Obecně závaznou vyhláškou č. 2/2018, kterou se upravují pravidla pro pohyb psů na veřejném prostranství a vymezují prostory pro volné pobíhání psů. Od 1. ledna 2020 také novelou veterinárního zákona č. 302/2017 Sb., která zavádí povinnost označovat psy na území České republiky mikročipem. Držitelé psů se musí dále chovat tak, aby neporušovali ustanovení zákona č. 251/2016 Sb. o některých přestupcích. Místní poplatek tedy nemá vliv na případný nepořádek po psech. Zde je to o odpovědnosti jejich majitelů a dohledu ze strany strážníků městské policie. Zavedení či naopak zrušení poplatku nemá vliv na počet chovaných psů (krmení a veterinární péče násobně převyšují roční poplatek ve výši 800 Kč za rok). Jedná se tedy o zbytečnou finanční zátěž pro určitou část obyvatel.

## **Návrh Usnesení:**

### **usnesením č. ../1/2020**

ZM schvaluje obecně závaznou vyhlášku č. 1/2020, kterou se ruší obecně závazná vyhláška č. 3/2019, o místním poplatku ze psů s účinností od 1.1.2021 (viz příloha orig. zápisu).

Příloha č. 1: Mgr.Panas\_OZV.pdf

V Litoměřicích 29.01.2020

**Předkládá/jí: Mgr. Petr Panaš (zastupitel)**

# **Podkladový materiál pro 1. jednání ZM dne 6. 2. 2020**

**Číslo bodu:** 16  
**Název bodu:** Prominutí smluvní pokuty  
**Zodpovídá:** Mgr. Václav Härting  
**Zpracoval/a/i:** Lenka Procházková

## **Důvodová zpráva:**

Žadatelka: paní [REDAKCE] Litoměřice

Žadatelka se na základě kupní smlouvy uzavřené s Městem Litoměřice, jako prodávajícím, stala vlastníkem bytové jednotky č. 986/60 v domě č.p. 986 v ulici Mrázova v Litoměřicích a souvisejících podílů na společných částech domu a na pozemku parc. č. 1343 v k.ú. Litoměřice. Žadatelka se zavázala uhradit nedoplatek kupní ceny ve výši 224.748,- Kč ze stavebního spoření nejpozději do 31.7.2017. Naspořila pouze částku 142.968,46 Kč (uhrazena 01.08.2017). ZM dne 27.04.2017 schválilo žadatelce splátkový kalendář na doplatek kupní ceny.

Pro případ prodlení byla v kupní smlouvě sjednána smluvní pokuta ve výši 0,1 % z nedoplatku kupní ceny za každý den prodlení. Ke dni 31.01.2020 činí smluvní pokuta 31.354,53 Kč (zaokrouhleno 31.355,- Kč).

Žadatelka žádá o prominutí smluvní pokuty v celé výši. V žádosti uvádí, že z důvodu tíživé životní situace nebyla schopna stanovenou část na stavební spoření ukládat. Dlužnou částku nebyla schopna zaplatit jednorázově. Žadatelka neuvádí výši svých příjmů, má neuhrazené místní poplatky za svoz komunálního odpadu ve výši 1.494,- Kč a pokuty od OŽP ve výši 1.000,- Kč.

V případě nevyhovění žádosti o prominutí smluvní pokuty v celé výši žádá o splátkový kalendář na doplatek smluvní pokuty a žádá o povolení splátek počínaje měsícem únor 2020, platba ve výši 3.000,- Kč. Lhůta splatnosti dluhu je v souladu se zásadami pro uzavírání dohod o splátkách dluhu.

Nedoplatek kupní ceny nebyl vymáhán soudní cestou. Dle „Zásad pro promíjení poplatků z prodlení“ (schválených Zastupitelstvem města Litoměřice) mají žadatelé nárok na prominutí ve výši 60 %, tj. 18.813,- Kč.

Odbor správy nemovitého majetku doporučuje prominutí smluvní pokuty ve výši 60 %.

Nemá dopad do rozpočtu města.

## **Návrh Usnesení:**

### **usnesením č. ../1/2020**

ZM schvaluje prominutí smluvní pokuty ve výši 60 %, tedy 18.813,- Kč, pro paní [REDAKCE] Litoměřice.

a

ZM schvaluje uzavření dohody o splátkách dluhu pro paní [REDAKCE] Litoměřice, na částku



nebo

\_\_\_\_\_ Litoměřice. Dohoda o splátkách bude uzavřena za podmínky uhrazení místních poplatků za svoz komunálního odpadu a pokuty od Odboru životního prostředí.

**Předkládá/jí: Mgr. Karel Krejza (místostarosta)**

# **Podkladový materiál pro 1. jednání ZM dne 6. 2. 2020**

**Číslo bodu:** 17  
**Název bodu:** Záměr nákupu stavby č.p. 410 včetně pozemku parc.č. 365, parc.č. 366/1 a 366/3 v k.ú. Litoměřice  
**Zodpovídá:** Mgr. Václav Härting  
**Zpracoval/a/i:** Lenka Jindřichová

## **Důvodová zpráva:**

Žadatel: MUDr.paní [REDACTED] Mühlheim am Main

Odůvodnění: Stavba se nachází v ul. Jarošova. V roce 2002 byla provedena v domě úprava, zřízení umělecké galerie a ateliéru včetně obnovení střešní krytiny. Od roku 2011 není dům užíván. Nabídková cena je za dům € 450.000,-, ostatní pozemky dle znaleckého posudku.

Projednáno v MK dne 13.1.20 Hlasováním      pro:0      proti:7      zdržel se:0

MK nedoporučuje nákup s ohledem na možné využití a výši nabídkové ceny.

Zahrada za domem je rozdělena na tři pozemky, parc.č. 366/2 není ve vl. žadatele.

## **Návrh Usnesení:**

### **usnesením č. ../1/2020**

ZM neschvaluje záměr nákupu parc. č.365 o výměře 184 m2 včetně stavby č.p. 410, parc.č. 366/1 o výměře 226 m2 a parc.č. 366/3 o výměře 28 m2 v k.ú. Litoměřice.

Příloha č. 1: 365.pdf

V Litoměřicích 29.01.2020

**Předkládá/jí: MUDr. Ondřej Štěrba (zastupitel)**

# **Podkladový materiál pro 1. jednání ZM dne 6. 2. 2020**

**Číslo bodu:** 18  
**Název bodu:** Žádost o bezúplatný převod pozemku parc.č. 3911/2 v k.ú. Litoměřice  
**Zodpovídá:** Mgr. Václav Härting  
**Zpracoval/a/i:** Lenka Jindřichová

## **Důvodová zpráva:**

Žadatel: OSNMM

Odůvodnění: Pozemek parc.č. 3911/2 je pod komunikací za železničním přejezdem v ul. K výtopně. Dle zákona č. 13/1997 Sb., o pozemních komunikacích, údržbu a správu komunikací a zeleně provádí obec. Převody pozemků pod komunikacemi a veřejná prostranství jsou dle zákona č. 219/2000 Sb., o majetku ČR, převáděny na obce bezúplatně.

## **Návrh Usnesení:**

### **usnesením č. ../1/2020**

ZM schvaluje podání žádosti o bezúplatný převod pozemku parc.č. 3911/2 o výměře 38 m<sup>2</sup> (ost.plocha- komunikace) v k.ú. Litoměřice na ČR ÚZSVM, Rašínovo nábřeží 390/42, Praha 2, IČO:69797111.

Příloha č. 1: 3911.pdf

V Litoměřicích 29.01.2020

**Předkládá/jí: MUDr. Ondřej Štěrba (zastupitel)**

# **Podkladový materiál pro 1. jednání ZM dne 6. 2. 2020**

**Číslo bodu:** 19  
**Název bodu:** Zrušení usnesení ZM č.127/4/2019 ze dne 12.9.2019  
**Zodpovídá:** Mgr. Václav Härting  
**Zpracoval/a/i:** Lenka Jindřichová

## **Důvodová zpráva:**

Žadatel: OSNMM

Odůvodnění: ZM dne 5.12.2019 usnesením č. 160/5/2019 schválilo:

160/5/2019 Schválení Memoranda o společném záměru k litoměřické nemocnici  
*ZM schvaluje uzavření „Memoranda o společném záměru“ k litoměřické nemocnici mezi Ústeckým krajem, Městem Litoměřice, společností Krajská zdravotní, a.s. a společností Nemocnice Litoměřice, a.s. a doplňuje text Memoranda o bod č. 2.11: Město Litoměřice preferuje při případném převodu nemovitostí stanovení zákazu zcizení na dobu 10 let a zřízení předkupního práva ve prospěch města Litoměřice. ZM pověřuje starostu Mgr. Ladislava Chlupáče jeho podpisem (Memorandum viz příloha orig. zápisu).*

Memorandum bylo podepsáno dne 19.12.2019 ve znění doplněném o bod č. 2.11. Vzhledem k tomu, že z dalších jednání mezi Ústeckým krajem, Městem Litoměřice, společností Krajská zdravotní, a.s. a společností Nemocnice Litoměřice, a.s. vyplynulo, že v případě nemovitostí se bude jednat o jejich bezúplatném převodu do vlastnictví Ústeckého kraje a nebude tedy realizován nepeněžitý vklad nemovitých věcí do Nemocnice Litoměřice, a.s., navrhuje se zrušení usnesení č. 127/4/2019 ze dne 12.9.2019, které znělo:

127/4/2019 Záměr vkladu nemovitých věcí tvořících areál nemocnice v Litoměřicích do společnosti Nemocnice Litoměřice a.s.

*ZM schvaluje záměr nepeněžitého vkladu souboru věcí nemovitých, specifikovaných ve znaleckém posudku č. 117/1028/2019 ze dne 4.9.2019 z majetku Města Litoměřice, navyšující základní kapitál obchodní společnosti Nemocnice Litoměřice, a.s., se sídlem Žitenická 2084, Litoměřice, IČO: 061 99 518 Litoměřice (znalecký posudek viz příloha orig. zápisu).*

## **Návrh Usnesení:**

### **usnesením č. ../1/2020**

ZM ruší své usnesení č. 127/4/2019 ze dne 12.9.2019 týkající se záměru nepeněžního vkladu souboru věcí nemovitých, specifikovaných ve znaleckém posudku č. 117/1028/2019 ze dne 4.9.2019 z majetku Města Litoměřice, navyšující základní kapitál obchodní společnosti Nemocnice Litoměřice, a.s., se sídlem Žitenická 2084, Litoměřice, IČO: 06199518.

V Litoměřicích 29.01.2020

**Předkládá/jí: Mgr. Karel Krejza (místostarosta)**

# **Podkladový materiál pro 1. jednání ZM dne 6. 2. 2020**

**Číslo bodu:** 20  
**Název bodu:** Adresný záměr bezúplatného převodu nemovitých věcí tvořících areál nemocnice v Litoměřicích  
**Zodpovídá:** Mgr. Václav Härting  
**Zpracoval/a/i:** Lenka Jindřichová

## **Důvodová zpráva:**

Žadatel: OSNMM

Odůvodnění: Město Litoměřice z dlouhodobého hlediska nemá dostatek prostředků na rozvoj a udržitelnost zdravotních služeb poskytovaných litoměřickou nemocnicí. Ústecký kraj souhlasí s převzetím odpovědnosti za rozvoj a udržitelnost zdravotních služeb.

Zastupitelstvo města Litoměřice usnesením č. 160/5/2019 schválilo uzavření *Memoranda o společném záměru* k litoměřické nemocnici mezi Ústeckým krajem, Městem Litoměřice, společností Krajská zdravotní, a.s. a společností Nemocnice Litoměřice, a.s. s doplněnými podmínkami, aby v případě bezúplatného převodu nemovitých věcí tvořících areál nemocnice v Litoměřicích do vlastnictví Ústeckého kraje byl stanoven zákaz zcizení na dobu 10 let a zřízeno předkupního právo k těmto nemovitým věcem ve prospěch města Litoměřice. Memorandum bylo uzavřeno dne 19.12.2019 a obsahuje uvedené podmínky.

Zastupitelstvo Ústeckého kraje v návaznosti na čl. 2 odst. 5 *Memoranda o společném záměru* uzavřeného dne 19.12.2019 projedná realizaci cílů memoranda způsobem bezúplatného převodu nemovitostí ve vlastnictví města Litoměřice, pronajatých Nemocnici Litoměřice, a.s. Ústeckému kraji na svém zasedání dne 27.01.2020.

## **Návrh Usnesení:**

### **usnesením č. ../1/2020**

ZM schvaluje adresný záměr bezúplatného převodu nemovitých věcí tvořících areál nemocnice v Litoměřicích do vlastnictví Ústeckého kraje, Velká Hradební 3118/48, Ústí nad Labem, IČO: 70892156, s podmínkou zákazu zcizení na dobu 10 let a zřízení předkupního práva ve prospěch města Litoměřice (viz příloha seznam nemovitostí).

Příloha č. 1: Příloha\_zakres\_nemovitych\_veci\_prevod\_UK.pdf

Příloha č. 2: Příloha\_seznam\_nemovitych\_veci\_prevod\_UK\_neevidej\_KN.pdf

Příloha č. 3: Příloha\_seznam\_nemovitych\_veci\_prevod\_UK\_ev\_KN.pdf

V Litoměřicích 29.01.2020

**Předkládá/jí: Mgr. Karel Krejza (místostarosta)**

# **Podkladový materiál pro 1. jednání ZM dne 6. 2. 2020**

**Číslo bodu:** 21  
**Název bodu:** Prodej BJ č. 1752/7, ulice Mládežnická 1752/6 v k.ú. Litoměřice  
**Zodpovídá:** Mgr. Václav Härting  
**Zpracoval/a/i:** Lenka Procházková

## **Důvodová zpráva:**

Žadatel: OSNMM

Město Litoměřice vlastní v domě č.p. 1752, ul. Mládežnická pouze tuto bytovou jednotku (o velikosti 1+1, v 2. NP, o výměře 41,37 m<sup>2</sup>), za kterou musí přispívat do fondu oprav. RM schválila dne 18.11.2019 pod č. usnesení 630/23/2019 způsob prodeje veřejnou nabídkou za nejvyšší nabídnutou kupní cenu. Veřejná nabídka k prodeji byla zveřejněna na úřední desce města od 21.11.2019 do 13.12.2019. Kupující paní [REDAKCE] 767 01 Kroměříž, zvítězila s nejvyšší nabídnutou kupní cenou ve výši 1.216.000,- Kč.

Příjem do rozpočtu města – OSNMM ÚZ/ORG 04802/4000 prodej bytů.

## **Návrh Usnesení:**

### **usnesením č. ../1/2020**

ZM schvaluje prodej bytové jednotky č. 1752/7, v domě č.p. 1752 stojícím na pozemku parc. č. 2563/119 a souvisejících podílů ve výši 4137/179851 na společných částech domu a pozemku v obci a k.ú. Litoměřice, za nejvyšší nabídnutou kupní cenu 1.216.000,- Kč paní [REDAKCE] 767 01 Kroměříž.

V Litoměřicích 29.01.2020

**Předkládá/jí: MUDr. Ondřej Štěrbá (zastupitel)**

# **Podkladový materiál pro 1. jednání ZM dne 6. 2. 2020**

**Číslo bodu:** 22  
**Název bodu:** Prodej opuštěné a neudržované klasické hrobky na městském hřbitově  
**Zodpovídá:** Mgr. Václav Härting  
**Zpracoval/a/i:** Lenka Jindřichová

## **Důvodová zpráva:**

Žadatel: pan Mgr. [REDACTED], Jablonec na Nisou

Odůvodnění: ZM dne 6.3.2008 schválilo zásady pro prodej opuštěných a neudržovaných náhrobků a pomníků (hrobová zařízení - movité věci) a hrobek (hřbitovní stavby - nemovité věci), které se z důvodu opuštění jejich vlastníky staly vlastnictvím města.

Stanovisko OSNMM: Projednáno se správcem městského hřbitova - jedná se o nemovitou věc, která se nezapisuje do katastru nemovitostí, je určena k uložení lidských pozůstatků v rakvi nebo urně. Dle nové metodiky ekonomického odboru je příjem za hrobku nutné zaúčtovat s aktuálním DPH (21%).

Projednáno v MK dne 11.11.2019 hlasováním pro:8 proti: 0 zdržel se:0

MK doporučuje prodej.

Záměr byl projednán a schválen ZM dne 5.12.2019 usnesením č. 185/5/2019.

Zveřejněno na úřední desce: od 3.1.2020 do 20.1.2020 není připomínek ani námitek.

Cena dle znaleckého posudku č. 1\*754\*20 11 230 Kč

Dopad do rozpočtu města 2020 - bude příjmem ÚZ 4802/4000.

-

## **Návrh Usnesení:**

### **usnesením č. ../1/2020**

ZM schvaluje prodej opuštěné a neudržované klasické hrobky, sektor IV.B, evidenční číslo 005, na Městském hřbitově v Litoměřicích za cenu dle znaleckého posudku 11 230 Kč + 21 % DPH panu Mgr. [REDACTED], Jablonec na Nisou.

V Litoměřicích 29.01.2020

**Předkládá/jí: MUDr. Ondřej Šterba (zastupitel)**



# **Podkladový materiál pro 1. jednání ZM dne 6. 2. 2020**

**Číslo bodu:** 23  
**Název bodu:** Bezúplatný převod pozemku parc.č. 293/7 v k.ú. Litoměřice  
**Zodpovídá:** Mgr. Václav Härting  
**Zpracoval/a/i:** Lenka Jindřichová

## **Důvodová zpráva:**

Žadatel: OSNMM

Odůvodnění: Jedná se o pozemek pod místní komunikací ul. Mostecká stará. Dle zákona č. 13/1997 Sb., o pozemních komunikacích, údržbu a správu komunikací a zeleně provádí obec. Převody pozemků pod komunikacemi a veřejná prostranství jsou dle zákona č. 219/2000 Sb., o majetku ČR, převáděny na obce bezúplatně.

Zastupitelstvo města dne 27.5.2008 schválilo podání žádosti.

Pozemek parc.č. 293/7 o výměře 109 m<sup>2</sup> v k.ú. Litoměřice.

## **Návrh Usnesení:**

### **usnesením č. ../1/2020**

ZM schvaluje uzavření smlouvy č. 6215/2019 o bezúplatném převodu vlastnického práva k nemovité věci - pozemku parc.č. 293/7 v k.ú. Litoměřice, od ČR- ÚZSVM, IČO:69797111, Rašínovo nábřeží 390/42, Praha, do vlastnictví města Litoměřice.

Příloha č. 1: 293.pdf

V Litoměřicích 29.01.2020

**Předkládá/jí: MUDr. Ondřej Štěrbá (zastupitel)**



**Zápis**  
**z jednání výboru při Zastupitelstvu města Litoměřice**  
**Finanční výbor (FV)**

---

konaného dne 27. 1. 2020 od 16:00 v zasedací místnosti ČNIS

Přítomni:

- Ing. Vladimír Kestřánek, MBA
- Ing. Libuše Křížová
- Mgr. Tomáš Vytlačil
- Ing. Jan Hrkal

Omluveni:

- Mgr. Jan Fibich
- Ing. Marek Kocánek
- Ing. Radek Lončák, MBA – předseda FV

Jednání řídil: Ing. Vladimír Kestřánek, MBA

Zapisovatel: Ing. Iveta Zalabáková

Program:

1. Návrhy na rozpočtová opatření
2. Různé

Konec jednání: 17:00

Termín příštího jednání: **6. 4. 2020** od 16:00 v zasedací místnosti ČNIS

Zapsal (a): Ing. Iveta Zalabáková

**Hosté:** Ing. Křížová, místostarosta Wünsch, Ing. Gryndler, Ing. Klusák

### **Ad 1. Návrhy na rozpočtová opatření:**

Finanční výbor v rámci tohoto bodu projednává předložené návrhy rozpočtových opatření níže uvedených odborů, kde v diskusi s vedoucími odborů, příp. vedoucí ekonomického odboru provádí položkovou kontrolu obsahu, rozsahu a oprávněnosti požadavku.

#### **Dotace 2019 – viz příloha (soubor rozpočtových opatření)**

- jedná se o rozpočtová opatření ohledně dotací – tj. dotace, které město obdrželo od poslední úpravy rozpočtu v ZM 5. 12. 2019 - dále se jedná o úpravy dotací již v rozpočtu zahrnutých s ohledem na skutečné čerpání k 31.12. 2019

FV bere informaci na vědomí, souhlasí s návrhem RO a doporučuje ZM ke schválení.

(pro: 4 proti: 0 zdržel se: 0)

#### **Dotace 2020 – viz příloha (soubor rozpočtových opatření)**

- jedná se o nové dotace roku 2020 a přesuny dotačních investičních akcí přecházejících z roku 2019 do roku 2020 (včetně podílů města)

- dále se jedná o finanční vypořádání dotací z roku 2019

FV bere informaci na vědomí, souhlasí s návrhem RO a doporučuje ZM ke schválení.

(pro: 4 proti: 0 zdržel se: 0)

#### **Odbor ekonomický – viz příloha (soubor rozpočtových opatření)**

FV souhlasí a doporučuje ZM ke schválení.

(pro: 4 proti: 0 zdržel se: 0)

#### **Odbor správní – viz příloha (soubor rozpočtových opatření)**

FV souhlasí a doporučuje ZM ke schválení.

(pro: 4 proti: 0 zdržel se: 0)

#### **Odbor školství, kultury, sportu a pam. péče – viz příloha (soubor rozpočtových opatření)**

FV souhlasí a doporučuje ZM ke schválení.

(pro: 4 proti: 0 zdržel se: 0)

#### **Odbor správy nemovitého majetku města – viz příloha (soubor rozpočtových opatření)**

FV souhlasí a doporučuje ZM ke schválení.

(pro: 4 proti: 0 zdržel se: 0)

#### **Odbor životního prostředí – viz příloha (soubor rozpočtových opatření)**

FV souhlasí a doporučuje ZM ke schválení.

(pro: 4 proti: 0 zdržel se: 0)

#### **Odbor sociálních věcí a zdravotnictví – viz příloha (soubor rozpočtových opatření)**

FV souhlasí a doporučuje ZM ke schválení.

(pro: 4 proti: 0 zdržel se: 0)

#### **Odbor územního rozvoje – viz příloha (soubor rozpočtových opatření)**

FV souhlasí a doporučuje ZM ke schválení.

(pro: 4 proti: 0 zdržel se: 0)

#### **Útvar PROLIDI – viz příloha (soubor rozpočtových opatření)**

FV souhlasí a doporučuje ZM ke schválení.

(pro: 4 proti: 0 zdržel se: 0)

#### **Útvar obrany a krizového řízení – viz příloha (soubor rozpočtových opatření)**

FV souhlasí a doporučuje ZM ke schválení.

(pro: 4 proti: 0 zdržel se: 0)

#### **Organizační složka SMART CITY Litoměřice – viz příloha (soubor rozpočtových opatření)**

FV souhlasí a doporučuje ZM ke schválení.

(pro: 4 proti: 0 zdržel se: 0)

**celkem navržená rozpočtová opatření** – viz příloha (soubor rozpočtových opatření)

**celková výše rozpočtových opatření ve výši 37 703 tis. Kč, z toho:**

**částka 30 546 tis. Kč - přesuny nedočerpaných výdajů** roku 2019, které přecházejí do výdajů roku 2020 (tj. dosud nebyly zahrnuty ve schváleném rozpočtu 2020) - **nejedná se o požadavek na nové finance** – tj. tato částka je součástí zůstatku peněžních prostředků na účtech města k 31. 12. 2019

**částka 7 157 tis. Kč - nové výdaje roku 2020**

## **Ad 2. Různé:**

**Informace o stavu finančních prostředků na účtech města k 31. 12. 2019:**

- **k 31. 12. 2019** stav finančních prostředků na účtech města ve výši cca **169 mil. Kč** – tj. **za rok 2019 bylo hospodaření města přebytkové (přebytek rozpočtu cca 1 mil. Kč** – stav financí k 1. 1. 2019 ve výši 168 mil. Kč)

- **od poslední úpravy rozpočtu 2019 v ZM 5.12. 2019** (kdy byl očekáván schodek rozpočtu 2019 cca 38 mil. Kč) **změna zejména z těchto důvodů:**

**zvýšení příjmů:** obdržení dotace ve výši 9 mil. Kč z Ústeckého kraje (na modernizaci porodnice v nemocnici) – přijetí smlouvy o dotaci schvalovalo ZM 5.12. 2019, finanční prostředky byly městu zaslány 28.12., tj. tato dotace je příjmem města v roce 2019, výdaj proběhne v roce 2020

**snížení výdajů:** jedná se zejména o každoroční přesuny akcí (cca 30,5 mil. Kč – řešeno v rámci výše navrhovaných rozpočtových opatření) a částečně i o skutečné úspory výdajů

– **podrobně bude rozebráno v závěrečném účtu města za rok 2019** (bude předloženo jako každoročně na červnové jednání ZM)

**vývoj daňových příjmů k 12/2019:**

- v porovnání se stejným obdobím minulého roku je stav plnění jednotlivých daní (viz příloha) **vyšší o cca 27,2 mil. Kč (tj. + 7,8 %), z toho zejména:**
  - daň z příjmů fyzických osob ze závislé činnosti (položka 1111) cca + 9,6 mil. Kč (+ 11 %)
  - daň z příjmů právnických osob (položka 1121) cca + 9,4 mil. Kč (+ 14 %)
  - daň z přidané hodnoty (položka 1211) cca + 7,2 mil. Kč (+ 4,3 %)

ověřil – ing. Vladimír Kestřánek, MBA

Přílohy:

- Návrhy rozpočtových opatření
- Daňové příjmy k 12/2019

Rozdělovník:

- 1x ing. Lončák, MBA – předseda FV
- 1x členové FV
- 1x vedení města
- 1x vedoucí zúčastněných odborů a PO
- 1x pí. Pavučková – rozpočtářka
- 1x vnitřní audit
- 1x sekretariát

DOTACE K ROZPOČTU ROKU 2019 V KČ									
Příjmy					Výdaje				
ÚZ/ORG	N á z e v	Rozpočet						N á z e v	ÚZ/ORG
		původní	změna	nový	původní	změna	nový		
265/6100	KÚÚK - Modernizace porodního sálu v nemocnici	0,00	9 000 000,00	9 000 000,00					
13010/6300	státní příspěvek na výkon sociální práce	2 284 000,00	-112 000,00	2 172 000,00					
193/6156	Centrum SRDÍČKO - KÚÚK - účel. dot. - sociální služby 2020	0,00	24 860,00	24 860,00	0,00	24 860,00	24 860,00	Centrum SRDÍČKO - KÚÚK - účel. dot. - sociální služby 2019	193/6156
15011/3509	MŽP - Vzduchotechnika pro Knihovnu KHM, Litoměřice - neinv.	103 866,00	50 680,00	154 546,00	1 809 665,50	1 156,84	1 810 822,34	MŽP - Vzduchotechnika pro Knihovnu KHM, Litoměřice vlastní zdroje	3401/3509
15974/3509	MŽP - Vzduchotechnika pro Knihovnu KHM, Litoměřice - inv.	2 635 140,90	-1 694,24	2 633 446,66	2 635 140,90	-1 694,24	2 633 446,66	MŽP - Vzduchotechnika pro Knihovnu KHM, Litoměřice - inv.	15974/3509
17969/3510	ZŠ B. Němcové - vybudování bezbariérového přístupu	3 446 073,60	-3 446 073,60	0,00	3 446 073,60	-132 246,96	3 313 826,64	ZŠ B. Němcové - vybudování bezbariérového přístupu	17969/3510
92501/8208	Regenerace veřejného prostranství na sídlišti	5 972 716,00	-3 028 377,24	2 944 338,76	5 972 716,00	-2 000 387,69	3 972 328,31	Regenerace veřejného prostranství na sídlišti	92501/8208
22501/8204	Pivovar - regenerace budovy A pro podnik. Využití	10 859 639,00	-1 903 113,00	8 956 526,00	10 859 639,00	-1 797 030,00	9 062 609,00	Pivovar - regenerace budovy A pro podnik. Využití	22501/8204
22501/8206	Kasárna pod Radobýlem - regenerace a podn. využití brownf.	3 873 235,00	-3 873 235,00	0,00	3 873 235,00	-2 846 803,00	1 026 432,00	Kasárna pod Radobýlem - regenerace a podn. využití brownf.	22501/8206
17051/9102	projekt e-FEKTA	105 000,00	-79 118,47	25 881,53	50 000,00	-391,50	49 608,50	Zpracování územních studií veřejného prostranství	17968/8203
9121/9102	projekt e-FEKTA	3 360 000,00	-354 068,49	3 005 931,51	844 000,00	-655,50	843 344,50	Zpracování územních studií veřejného prostranství	17969/8203
9812/9100	MoveCit	259 509,50	-259 509,50	0,00	54 635,00	-54 635,00	0,00	Na krytí výdajů obcí při přípravě SLDB 2021	98018/2000
98008/2000	volba prezidenta republiky - vypořádání dotace za rok 2018	139 323,00	0,20	139 323,20					
1805/1000	saldo příjmů a výdajů k vyrovnání rozpočtu	38 777 000,00	-2 826 177,71	35 950 822,29					
Celkem		71 815 503,00	-6 807 827,05	65 007 675,95	29 545 105,00	-6 807 827,05	22 737 277,95	Celkem	

DOTACE K ROZPOČTU ROKU 2020 V KČ									
Příjmy					Výdaje				
ÚZ/ORG	N á z e v	Rozpočet						N á z e v	ÚZ/ORG
		původní	změna	nový	původní	změna	nový		
271/5000	pořízení manipulační techniky pro městskou kompostánu	0,00	1 568 000,00	1 568 000,00	0,00	1 568 000,00	1 568 000,00	pořízení manipulační techniky pro městskou kompostánu	271/5000
					0,00	9 000 000,00	9 000 000,00	Modernizace porodního sálu v nemocnici	265/6100
22501/8204	Pivovar - účel. dot. regenerace a podn. využití brownfildů	0,00	2 517 703,00	2 517 703,00	0,00	2 411 620,00	2 411 620,00	Pivovar - regenerace budovy A pro podnik. Využití	22501/8204
					1 500 000,00	1 323 486,54	2 823 486,54	Pivovar Litoměřice - vlastní zdroje	8220/8204
92501/8208	Regenerace veřejného prostranství na sídlišti	0,00	2 982 511,92	2 982 511,92	0,00	1 954 521,77	1 954 521,77	Regenerace veřejného prostranství na sídlišti	92501/8208
					7 000 000,00	3 458 000,00	10 458 000,00	Regenerace veřejného prostranství na sídlišti - vlastní zdroje	8216/8208
311/3401	Knihovna K.H.Máchy - zajištění reg. funkcí knihoven	0,00	1 860 000,00	1 860 000,00	0,00	1 860 000,00	1 860 000,00	Knihovna K.H.Máchy - zajištění reg. funkcí knihoven	311/3401
3806/3406	PO MKZ - finanční vypořádání neinvestičního příspěvku na investice	0,00	1 398,75	1 398,75	0,00	540 635,00	540 635,00	Na krytí výdajů obcí při přípravě SLDB 2021 - finanční vypořádání	98018/2000
17969/3510	ZŠ B. Němcové - vybudování bezbariérového přístupu	0,00	3 446 073,60	3 446 073,60	25 000,00	-786,43	24 213,57	Výdaje spojené s přípravou a konáním voleb do EP - finan. vypoř.	98348/2000
22501/8206	Kasárna pod Radobýlem - regenerace a podn. využití brownf.	9 396 000,00	3 873 235,00	13 269 235,00	9 396 000,00	2 846 803,00	12 242 803,00	Kasárna pod Radobýlem - regenerace a podn. využití brownf.	22501/8206
					3 132 000,00	1 577 000,00	4 709 000,00	Kasárna pod Radobýlem - vlastní zdroje	8223/8206
2806/2500	příspěvek na výkon - státní správa	17 154 900,00	28,00	17 154 928,00					
	příspěvek na výkon - státní správa s rozšířenou působností	26 619 700,00	-28,00	26 619 672,00	0,00	10 000 000,00	10 000 000,00	PAVE ČR, Litoměřice - vlastní zdroje	8222/8205
1805/1000	saldo příjmů a výdajů k vyrovnání rozpočtu	-2 673 000,00	20 290 000,00	17 617 000,00					
1803/1000	úroky z bankovních účtů	600 000,00	357,61	600 357,61					
Celkem		51 097 600,00	36 539 279,88	86 068 879,88	21 053 000,00	36 539 279,88	56 024 279,88	Celkem	

Návrh na rozpočtové opatření, kdy jde o finanční vztah k jiným rozpočtům územní a ústřední úrovně, rozpočtuje se ve skutečné výši poskytnuté dotace.

# MĚSTO LITOMĚŘICE

## NÁVRH ÚPRAVY ROZPOČTU DO FV

pro jednání ve finančním výboru, dne:

27.1.2020

předkládá odbor:

ekonomický

1  
2  
3

1. Tabulka		P ř í j m y		
ÚZ/ORG	N á z e v	Rozpočet (v tis. Kč)		
		původní	změna	nový
1805/1000	saldo příjmů a výdajů k vyrovnaní rozpočtu	17 617	739	18 356
1807/1000	Zahrada Čech s.r.o. - nájemné	2 718	76	2 794
	Zahrada Čech s.r.o. - poplatek za logo a ochrannou známku	247	7	254
C e l k e m		20 582	822	21 404

4

2. Tabulka		V ý d a j e		
ÚZ/ORG	N á z e v	Rozpočet (v tis. Kč)		
		původní	změna	nový
1007/1000	TSM, PO - mandátní odměna	4 800	822	5 622
C e l k e m		4 800	822	5 622

### Zdůvodnění úpravy rozpočtu:

- 2-3 Navýšení nájemného o inflaci dle čl. 6 odst. 4 Smlouvy o nájmu výstaviště Zahrady Čech.  
Navýšení licenčního poplatku o inflaci dle čl. 4 odst. 2 Licenční smlouvy k ochranným známkám "Zahrada Čech".
- 4 Vyúčtování mandátní odměny poskytnuté v roce 2019 dle mandátní smlouvy.
- 1 O finanční prostředky ve výši 739 tis. Kč zvyšujeme saldo příjmů a výdajů k vyrovnaní rozpočtu.

Datum, podpis projednání s vedením města:

Mgr. Karel Krejza  
místostarosta

14.1.2020

Datum, podpis navrhovatele:

Ing. Iveta Zalabáková  
vedoucí odboru

# MĚSTO LITOMĚŘICE

## NÁVRH ÚPRAVY ROZPOČTU DO FV

pro jednání ve finančním výboru, dne:

27.1.2020

předkládá odbor:

správní

1

1. Tabulka		P ř í j m y		
ÚZ/ORG	N á z e v	Rozpočet (v tis. Kč)		
		původní	změna	nový
1805/1000	saldo příjmů a výdajů k vyrovnaní rozpočtu	18 356	1 946	20 302
C e l k e m		18 356	1 946	20 302

2

3

4

5

6

2. Tabulka		V ý d a j e		
ÚZ/ORG	N á z e v	Rozpočet (v tis. Kč)		
		původní	změna	nový
2006/2000	konsolidace ICT, rozšíření a implem. adresář služeb	2 000	500	2 500
2039/2500	prostředky na platy - státní správa samospráva	99 972	350	100 322
2007/2000	budova ul. Topolčianská 1	0	200	200
2023/2000	konzultace, právní zastoupení, revize, výběrové řízení	600	300	900
2014/2000	Kalich - Mírové nám. 15/7 - střecha (plášť, krovy)	1 500	596	2 096
C e l k e m		104 072	1 946	106 018

### Zdůvodnění úpravy rozpočtu:

- 2 + 4,5,6 Žádáme nevyčerpané finanční prostředky z konsolidace ICT, na opravu osvětlení Topolčianská 447/1, opravu KALICHU Mír.nám. 15/7 a úhrady za odborné posudky / nemocnice / převést do rozpočtu roku 2020.
- 3 Vzhledem k organizační změně a z uspořenéých mzdových prostředků v roce 2019 požadujeme 350 tis. Kč na referenta/ku pro přestupky na ODaSH do rozpočtu prostředky na platy.
- 1 **O finanční prostředky ve výši 1 946 tis. Kč zvyšujeme saldo příjmů a výdajů k vyrovnaní rozpočtu.**

Datum, podpis projednání s vedením města:

Mgr. Milan Čigáš  
tajemník

16.1.2020

Datum, podpis navrhovatele:

Ing. Mgr. J. Lachman  
vedoucí odboru



# MĚSTO LITOMĚŘICE

## NÁVRH ÚPRAVY ROZPOČTU DO FV

pro jednání ve finančním výboru, dne:

27.1.2020

předkládá odbor:

školství, kultury, sportu a PP

1  
16

1. Tabulka		P ř í j m y		
ÚZ/ORG	N á z e v	Rozpočet (v tis. Kč)		
		původní	změna	nový
1805/1000	saldo příjmů a výdajů k vyrovnaní rozpočtu	20 302	4 822	25 124
3239/3200	Fotbalový klub Litoměřicko - splátky půjčky	500	-300	200
C e l k e m		20 802	4 522	25 324

2  
3  
4  
  
5  
6  
7  
8  
9  
10  
11  
12  
13  
14  
15

2. Tabulka		V ý d a j e		
ÚZ/ORG	N á z e v	Rozpočet (v tis. Kč)		
		původní	změna	nový
3401/3400	BIO ILLUSION s.r.o. - dotace - realizace komedie	0	250	250
3400/3500	revitalizace letního kina - zpracování PD	0	141	141
3325/3500	Masarykova ZŠ - odborné učebny – podlimitní výběrové řízení	0	182	182
PO - neinvestiční příspěvek na platy				
3051/3250	MSZ Litoměřice, Zahradnická	17 300	2 250	19 550
3051/3317	MŠ Masarykova	2 316	223	2 539
3051/3321	ZŠ Litoměřice, Na Valech	760	72	832
3051/3323	ZŠ Litoměřice, B. Němcové	684	71	755
3051/3325	ZŠ Masarykova, Litoměřice	760	72	832
3051/3326	ZŠ Litoměřice, U Stadionu	933	90	1 023
3051/3327	ZŠ Litoměřice, Havlíčkova	747	66	813
3051/3328	ZŠ Litoměřice, Ladova	759	70	829
3051/3401	Knihovna K.H.Máchy v Litoměřicích, Mírové nám.	5 177	442	5 619
3051/3406	MKZ Litoměřice, Na Valech	7 700	400	8 100
3051/3610	DDM Litoměřice, Plešivecká	2 823	193	3 016
C e l k e m		39 959	4 522	44 481

### Zdůvodnění úpravy rozpočtu:

- 2-4 Rozpočet v této výši nebyl vyčerpán v roce 2019, prostředky požadujeme do rozpočtu roku 2020.
- 5-15 Navýšení příspěvku zřizovatele na platy na základě aktualizované platové inventury příspěvkových organizací, která byla zpracována dle novely Nařízení vlády č. 341/2017 Sb. o platových poměrech zaměstnanců ve veřejných službách a správě.
- 16 Usnesením ZM dne 5.12.2019 bylo schválen nový splátkový kalendář pro vrácení finanční výpomoci poskytnuté spolku FK Litoměřicko, z.s.
- 1 **O finanční prostředky ve výši 4 822 tis. Kč zvyšujeme saldo příjmů a výdajů k vyrovnaní rozpočtu.**

Datum, podpis projednání s vedením města:

Mgr. Karel Krejza  
místostarosta

17.1.2020

Datum, podpis navrhovatele:

Ing. Andrea Křížová  
vedoucí odboru

# MĚSTO LITOMĚŘICE

## NÁVRH ÚPRAVY ROZPOČTU DO FV

pro jednání ve finančním výboru, dne:

27.1.2020

předkládá odbor:

správy nemovitého majetku města

1. Tabulka		Příjmy		
ÚZ/ORG	N á z e v	Rozpočet (v tis. Kč)		
		původní	změna	nový
1805/1000	saldo příjmů a výdajů k vyrovnání rozpočtu	25 124	-303	24 821
8220/4000	Pivovar - provoz minipivovaru - nájemné	0	581	581
Celkem		25 124	278	25 402

2. Tabulka		Výdaje		
ÚZ/ORG	N á z e v	Rozpočet (v tis. Kč)		
		původní	změna	nový
4201/4000	právní služby - převod nemovitostí Nemocnici a.s.	0	100	100
4806/4000	tržnice	0	178	178
Celkem		0	278	278

### Zdůvodnění úpravy rozpočtu:

- 2 Rozpočtové opatření dle schválené smlouvy s nájemcem.
- 3 Úhrada právních služeb souvisejících s převodem nemocnice na Ústecký kraj.
- 4 Převod nedočerpaných peněz z r. 2019 na městskou tržnici - zhotovení mobiliáře (z kapacitních důvodů zhotovitele vloni pořízena jen část, bude realizováno v letošním roce).
- 1 **O finanční prostředky ve výši 303 tis. Kč snižujeme saldo příjmů a výdajů k vyrovnání rozpočtu.**

Datum, podpis projednání s vedením města:

Mgr. Karel Krejza  
místostarosta

15.1.2020

Datum, podpis navrhovatele:

Mgr. Václav Härting  
vedoucí odboru

# MĚSTO LITOMĚŘICE

## NÁVRH ÚPRAVY ROZPOČTU DO FV

pro jednání ve finančním výboru, dne:

27.1.2020

předkládá odbor:

životního prostředí

1. Tabulka		P ř í j m y			
ÚZ/ORG	N á z e v	Rozpočet (v tis. Kč)			
		původní	změna	nový	
1	1805/1000	saldo příjmů a výdajů k vyrovnání rozpočtu	24 821	1 020	25 841
10	22008/5000	Příspěvky obcím podle atomového zákona	11 587	321	11 908
C e l k e m		36 408	1 341		37 749

2. Tabulka		Výdaje			
ÚZ/ORG	N á z e v	Rozpočet (v tis. Kč)			
		původní	změna	nový	
2	5202/5000	pasport zeleně	100	100	200
3		projekty	250	200	450
4		Jiráskovy sady - rozvojová péče	900	500	1 400
5	22008/5000	betonový trojúhelník	0	62	62
6		Den životního prostředí	0	150	150
7		Ekoporadna SEVER	0	48	48
8		Osvětová akce "Stopa našeho jídla"	0	61	61
9	5002/5000	monitorovací síť - provoz	48	220	268
C e l k e m		1 298	1 341	2 639	

### úpravy rozpočtu:

2-4 Převod finančních prostředků z roku 2019.

5 Rozšíření betonové plochy dle požadavků TSM LTM.

6 Celodenní osvětová akce Města Litoměřice zaměřená na životní prostředí.

7 Poradna pro obyvatele Města Litoměřice v oblasti životního prostředí.

8 Celoroční cyklus akcí na téma "Stopa našeho jídla"

9 Provoz a opravy monitorovací sítě ovzduší.

5-7,10 Zvýšení rozpočtu ve výdajích ÚZ 22008 oproti příspěvků ze SURAO - financující položka.

1 O finanční prostředky ve výši 1 020 tis. Kč zvyšujeme saldo příjmů a výdajů k vyrovnání rozpočtu.

Datum, podpis projednání s vedením města:

Mgr. Václav Červín  
místostarosta

20.1.2020

Datum, podpis navrhovatele:

Ing. Pavel Gryndler  
vedoucí odboru

# MĚSTO LITOMĚŘICE

## NÁVRH ÚPRAVY ROZPOČTU DO FV

pro jednání ve finančním výboru, dne:

27.1.2020

předkládá odbor:

sociálních věcí a zdravotnictví

1

1. Tabulka		P ř í j m y		
ÚZ/ORG	N á z e v	Rozpočet (v tis. Kč)		
		původní	změna	nový
1805/1000	saldo příjmů a výdajů k vyrovnaní rozpočtu	25 841	2 197	28 038
C e l k e m		25 841	2 197	28 038

2

3

2. Tabulka		V ý d a j e		
ÚZ/ORG	N á z e v	Rozpočet (v tis. Kč)		
		původní	změna	nový
6002/6100	Nemocnice Litoměřice, a.s. - právní služby	0	500	500
6009/6300	Domov seniorů - přístrojové vybavení	0	1 697	1 697
C e l k e m		0	2 197	2 197

### Zdůvodnění úpravy rozpočtu:

2

Dodatek č. 2 ke smlouvě na právní služby schválené v RM dne 27.01.2020.

3

Rozpočtové opatření na žádost Farní charity Litoměřice na pořízení přístrojového vybavení pro domov na Dómském pahorku (1 ks multif. tlaková pánev, 1 ks průmysl. pračka, 1 ks průmysl. sušička).

1

**O finanční prostředky ve výši 2 197 tis. Kč zvyšujeme saldo příjmů a výdajů k vyrovnaní rozpočtu.**

Datum, podpis projednání s vedením města:

Lukas Wunsch  
místostarosta

20.1.2020

Datum, podpis navrhovatele:

Ing. Bc. Renáta Jurková  
vedoucí odboru

# MĚSTO LITOMĚŘICE

## NÁVRH ÚPRAVY ROZPOČTU DO FV

pro jednání ve finančním výboru, dne:

27.1.2020

předkládá odbor:

územního rozvoje

1. Tabulka		P ř í j m y			
ÚZ/ORG	N á z e v	Rozpočet (v tis. Kč)			
		původní	změna	nový	
1	1805/1000	saldo příjmů a výdajů k vyrovnaní rozpočtu	28 038	4 465	32 503
2	8801/8000	nájemné za plynárenské zařízení	0	4	4
C e l k e m		28 038	4 469	32 507	

2. Tabulka		Výdaje			
ÚZ/ORG	N á z e v	Rozpočet (v tis. Kč)			
		původní	změna	nový	
3	8233/8200	údržba a opravy míst.kom., dopr. značení a jiné činn.	2 000	458	2 458
4	8001/8100	studentské práce	30	30	60
5	8001/8100	inženýrská činnost	1 000	138	1 138
6	8002/8100	zjednodušené projekty	1 000	1 282	2 282
7	8211/8200	hřbitov - příprava nových míst pro urny	200	181	381
8	8212/8200	Výstaviště ZČ - opravy a rekonstrukce	3 000	1 968	4 968
9	8233/8200	sídl.-oprava chodníku - litý asfalt	650	50	700
10	8233/8200	chodníky u panelových domů + vyšlapané chodníky	400	149	549
11	8257/8200	věž, kašny, hodiny, energie	200	50	250
12	8101/8400	oprava povrchu chodníku po pokládce sítí	1 500	133	1 633
13	8217/8201	zvýšení bezb. dopravy Ltm., Palachova ul. - VZ	115	30	145
C e l k e m			10 095	4 469	14 564

### Zdůvodnění úpravy rozpočtu:

- 2 Příjem za nájemné za plynárenské za řízení za rok 2019 za období srpen - prosinec.
- 3 Požadujeme převést na údržbu komunikací na rok 2020.
- 4 V roce 2019 nebyly dokončeny žádné studentské práce. Rozšířili jsme spolupráci s ČVUT fakultou architektury a studenti připravují urbanistické studie, které se budou odevzdávat v roce 2020.
- 5 Požadujeme převést do rozpočtu 2020.
- 6 Zdržely se práce na PD "parkovací dům" a stavební úpravy objektu "pivovaru". Nutno převést do roku 2020.
- 7 Zhotovitel nemohl dokončit stavební úpravy - nebyly včas dodány prefabrikované prvky.
- 8 Požadujeme do rozpočtu 2020, jsou podepsány smlouvy na opravy a údržbu stavebních objektů, práce průběžně probíhají.
- 9 Převod do r. 2020, plánují se další opravy.
- 10 Převod do r. 2020, plánují se další opravy.
- 11 Požadujeme převést do r. 2020, plánují se větší údržby.
- 12 Požadujeme převést do r. 2020, CETIN plánuje velké investice ve městě, stejně tak SUS a.s..
- 13 Máme stále objednáno výměnu svítidel. Čekáme na dodávku.
- 1 **O finanční prostředky ve výši 4 465 tis. Kč zvyšujeme saldo příjmů a výdajů k vyrovnaní rozpočtu.**

Datum, podpis projednání s vedením města:

Mgr. Václav Červín  
místostarosta

20.1.2020

Datum, podpis navrhovatele:

Ing. Venuše Bundlíková MBA  
vedoucí odboru

# MĚSTO LITOMĚŘICE

## NÁVRH ÚPRAVY ROZPOČTU DO FV

pro jednání ve finančním výboru, dne:

27.1.2020

předkládá útvar:

PROLIDI

1

1. Tabulka		P ř í j m y		
ÚZ/ORG	N á z e v	Rozpočet (v tis. Kč)		
		původní	změna	nový
1805/1000	saldo příjmů a výdajů k vyrovnaní rozpočtu	32 503	32	32 535
C e l k e m		32 503	32	32 535

2

2. Tabulka		V ý d a j e		
ÚZ/ORG	N á z e v	Rozpočet (v tis. Kč)		
		původní	změna	nový
9102/2100	Zdravé město a MA21	850	32	882
C e l k e m		850	32	882

### Zdůvodnění úpravy rozpočtu:

2

Převod nedočerpané částky rozpočtu r. 2019 do rozpočtu roku 2020 ve výši 32 tis. Kč.  
Částku jsme plánovali na novou grafiku, podklady k ní jsme však obdrželi až počátkem tohoto roku.

1

O finanční prostředky ve výši 32 tis. Kč zvyšujeme saldo příjmů a výdajů k vyrovnaní rozpočtu.

Datum, podpis navrhovatele: 14.1.2020

Mgr. Milan Čigáš

tajemník

# MĚSTO LITOMĚŘICE

## NÁVRH ÚPRAVY ROZPOČTU DO FV

pro jednání ve finančním výboru, dne:

27.1.2020

předkládá útvar:

obraný a krizového řízení

1

1. Tabulka		P ř í j m y		
ÚZ/ORG	N á z e v	Rozpočet (v tis. Kč)		
		původní	změna	nový
1805/1000	saldo příjmů a výdajů k vyrovnání rozpočtu	32 535	400	32 935
C e l k e m		32 535	400	32 935

2

2. Tabulka		V ý d a j e		
ÚZ/ORG	N á z e v	Rozpočet (v tis. Kč)		
		původní	změna	nový
2301/2300	oprava dvora	80	400	480
C e l k e m		80	400	480

### Zdůvodnění úpravy rozpočtu:

2

Nevyčerpané prostředky na opravu nádvoří areálu JSDH Stránského 34, které nebyly z důvodu nezajištění provedení ze strany firmy, žádáme převést do roku 2020.

1

O finanční prostředky ve výši 400 tis. Kč zvyšujeme saldo příjmů a výdajů k vyrovnání rozpočtu.

Datum, podpis projednání s vedením města:

Mgr. Milan Čigáš  
tajemník

15.1.2020

Datum, podpis navrhovatele:

Ing. Mgr. J. Lachman  
vedoucí odboru

# MĚSTO LITOMĚŘICE

## NÁVRH ÚPRAVY ROZPOČTU DO FV

pro jednání ve finančním výboru, dne:

27.1.2020

předkládá organizační složka:

SMART CITY LITOMĚŘICE

1. Tabulka		P ř í j m y		
ÚZ/ORG	N á z e v	Rozpočet (v tis. Kč)		
		původní	změna	nový
1805/1000	saldo příjmů a výdajů k vyrovnaní rozpočtu	32 935	2 095	35 030
9812/9100	účel. dot. - MoveCit	0	260	260
C e l k e m		32 935	2 355	35 290

2. Tabulka		V ý d a j e		
ÚZ/ORG	N á z e v	Rozpočet (v tis. Kč)		
		původní	změna	nový
5022/9100	ČEZ Distribuce a.s.	0	450	450
9815/9100	projekt SCORE	700	400	1 100
9814/9100	projekt STARDUST	1 500	281	1 781
9813/9100	projekt INNOVATE	400	694	1 094
9120/9100	energ.služba se zaručen.výsledkem (EPC)	6 500	530	7 030
C e l k e m		9 100	2 355	11 455

### Zdůvodnění úpravy rozpočtu:

- 2-6 Přesun nevyčerpaného rozpočtu v roce 2019.
- 7 Navýšení podílu na nadúspoře projektu EPC, jedná se o prémii za překročení garantované smlouvy v roce 2018 PC pro firmu ESCO. Vyhodnocení EPC projektu pro rok 2018 vzala na vědomí RM dne 2.12.2020.
- 1 O finanční prostředky ve 2 095 tis. Kč zvyšujeme saldo příjmů a výdajů k vyrovnaní rozpočtu.

Datum, podpis projednání s vedením města:

Mgr. Ladislav Chlupáč  
starosta

Datum, podpis navrhovatele:

16.1.2020

Ing. Jaroslav Klusák  
vedoucí org. složky  
SMART CITY LITOMĚŘICE



členění dle odborů, útvarů	zdroje z min. let	přesuny z	nové výdaje	Celkem
saldo příjmů a výdajů k vyrovnání rozpočtu	-2 673	roku 2019	roku 2020	
dotace	20 290	19 748	542	20 290
mezisoučet	17 617			
ekonomický	739		739	739
mezisoučet	18 356			
správní	1 946	1 946		1 946
mezisoučet	20 302			
školství, kultury, sportu a PP	4 822	573	4 249	4 822
mezisoučet	25 124			
správa nemovitého majetku města	-303	278	-581	-303
mezisoučet	24 821			
životního prostředí	1 020	800	220	1 020
mezisoučet	25 841			
sociálních věcí a zdravotnictví	2 197	735	1 462	2 197
mezisoučet	28 038			
stavební úřad				
mezisoučet	28 038			
územního rozvoje	4 465	4 469	-4	4 465
mezisoučet	32 503			
městská policie				
mezisoučet	32 503			
útvár PROLIDI	32	32		32
mezisoučet	32 535			
komunikace, marketingu a CR				
mezisoučet	32 503			
útvár obrany a krizového řízení	400	400		400
mezisoučet	32 903			
obecní živnostenský úřad				
mezisoučet	32 903			
dopravy a silničního hospodářství				
mezisoučet	32 903			
organizační složka SMART CITY LITOMĚŘICE	2 095	1 565	530	2 095
mezisoučet	34 998			
stav po 1. RO ve FV	35 030	30 546	7 157	37 703
1. RO ve FV celkem	37 703			

**Celkový výběr daní za období 1-12/2019 s porovnáním na období 1-12/2018**  
(údaje v tis. Kč)

<b>VÝBĚR DANÍ</b>														
<b>Měsíc</b>	<b>FO-placena plátcí</b>		<b>FO-placena popl.</b>		<b>FO-vybíraná srážkou</b>		<b>PO</b>		<b>PO-OBCE</b>		<b>DPH</b>		<b>Daň z nemovitých věcí</b>	
	<b>2018</b>	<b>2019</b>	<b>2018</b>	<b>2019</b>	<b>2018</b>	<b>2019</b>	<b>2018</b>	<b>2019</b>	<b>2018</b>	<b>2019</b>	<b>2018</b>	<b>2019</b>	<b>2018</b>	<b>2019</b>
	<b>1111</b>		<b>1112</b>		<b>1113</b>		<b>1121</b>		<b>1122</b>		<b>1211</b>		<b>1511</b>	
	<b>82 500</b>	<b>94 280</b>	<b>2 200</b>	<b>2 400</b>	<b>7 600</b>	<b>8 100</b>	<b>70 000</b>	<b>73 750</b>	<b>5 388</b>	<b>6 291</b>	<b>161 800</b>	<b>172 430</b>	<b>22 900</b>	<b>21 300</b>
<b>1</b>	7 243	8 382	161	214	457	612	1 837	4 760			13 032	14 844	658	205
<b>2</b>	7 157	7 887	83	115	681	704	376	452			18 460	17 542	66	142
<b>3</b>	5 923	2 736	242	101	381	193	12 297	289			8 665	7 313	53	39
	<b>20 323</b>	<b>19 005</b>	<b>486</b>	<b>430</b>	<b>1 519</b>	<b>1 509</b>	<b>14 510</b>	<b>5 501</b>	<b>0</b>	<b>0</b>	<b>40 157</b>	<b>39 699</b>	<b>777</b>	<b>386</b>
<b>4</b>	4 992	9 996		146	455	758	3 995	16 751			9 837	11 478	8	86
<b>5</b>	6 608	7 419			537	595	33	301			15 928	17 437	38	15
<b>6</b>	7 632	8 195			631	703	13 177	10 843	5 388	6 291	11 652	12 729	15 316	15 323
	<b>19 232</b>	<b>25 610</b>	<b>0</b>	<b>146</b>	<b>1 623</b>	<b>2 056</b>	<b>17 205</b>	<b>27 895</b>	<b>5 388</b>	<b>6 291</b>	<b>37 417</b>	<b>41 644</b>	<b>15 362</b>	<b>15 424</b>
<b>7</b>	7 077	8 455	148	485	779	888	13 060	15 920			13 491	13 925	1 173	429
<b>8</b>	7 791	8 314			803	827					17 497	17 426	132	196
<b>9</b>	6 656	6 816	287	309	704	822	5 252	7 213			9 910	11 659	301	314
	<b>21 524</b>	<b>23 585</b>	<b>435</b>	<b>794</b>	<b>2 286</b>	<b>2 537</b>	<b>18 312</b>	<b>23 133</b>	<b>0</b>	<b>0</b>	<b>40 898</b>	<b>43 010</b>	<b>1 606</b>	<b>939</b>
<b>10</b>	7 124	7 989	179	219	710	781	6 442	6 495			12 681	12 784	69	81
<b>11</b>	7 420	8 143	121	98	603	677	488	269			18 024	19 068	18	21
<b>12</b>	8 442	9 343	621	740	540	626	9 902	12 957			15 316	15 450	4 404	5 263
	<b>22 986</b>	<b>25 475</b>	<b>921</b>	<b>1 057</b>	<b>1 853</b>	<b>2 084</b>	<b>16 832</b>	<b>19 721</b>	<b>0</b>	<b>0</b>	<b>46 021</b>	<b>47 302</b>	<b>4 491</b>	<b>5 365</b>
	<b>84 065</b>	<b>93 675</b>	<b>1 842</b>	<b>2 427</b>	<b>7 281</b>	<b>8 186</b>	<b>66 859</b>	<b>76 250</b>	<b>5 388</b>	<b>6 291</b>	<b>164 493</b>	<b>171 655</b>	<b>22 236</b>	<b>22 114</b>
<b>% plnění</b>	<b>102</b>	<b>99</b>	<b>84</b>	<b>101</b>	<b>96</b>	<b>101</b>	<b>96</b>	<b>103</b>	<b>100</b>	<b>100</b>	<b>102</b>	<b>100</b>	<b>97</b>	<b>104</b>

<b>CELKEM výběr daní (bez PO-OBCE)</b>	<b>346 776</b>	<b>374 307</b>
<b>% plnění (bez PO-OBCE)</b>	<b>100</b>	<b>101</b>
<b>Rozdíl plnění +/-</b>	<b>27 531</b>	
<i>(bez PO-OBCE)</i>		

# **SMLOUVA O POSKYTNUTÍ DOTACE**

## **Č. SPR/004/2020**

uzavřená v souladu s ust. § 159 odst. 1 zákona č. 500/2004 Sb., správní řád, ve znění pozdějších předpisů (dále jen „správní řád“) a v souladu s ust. § 10a odst. 3 zákona č. 250/2000 Sb., o rozpočtových pravidlech územních rozpočtů, ve znění pozdějších předpisů

### **I.**

#### **Smluvní strany**

Poskytovatel: **Město Litoměřice**

Sídlo: Mírové náměstí 15/7, 412 01 Litoměřice

Zastoupený: Mgr. Ladislavem Chlupáčem, starostou

IČO: 00263958

DIČ: CZ00263958

Bankovní spojení: Komerční banka, a. s.

číslo účtu: 1524471/0100

(dále jen „poskytovatel“)

a

Příjemce: **Destinační agentura České středohoří, o.p.s.**

Sídlo: Komenského 748/4, 412 01 Litoměřice

Zastoupený: Luděkem Jirmanem, ředitelem

IČO: 28750853

DIČ: CZ28750853

Bankovní spojení: Komerční banka, a.s.

číslo účtu: 4371364389/0800

Příjemce je zapsán v rejstříku obecně prospěšných společností oddíl O, vložka č. 325

(dále jen „příjemce“)

uzavírají níže uvedeného dne, měsíce a roku tuto Smlouvu o poskytnutí dotace

### **II.**

#### **Výše a způsob poskytnutí dotace**

1. Poskytovatel dotace na základě žádosti příjemce podané podle § 10a odst. 3 zákona č. 250/2000 Sb., o rozpočtových pravidlech územních rozpočtů, ve znění pozdějších předpisů, v souladu s ust. zákona č. 128/2000 Sb., o obcích, ve znění pozdějších předpisů, a ve smyslu usnesení Zastupitelstva města Litoměřice č. /2020 ze dne 6.2.2020, poskytuje ze svého rozpočtu na rok 2020 příjemci dotaci ve výši **750.000,- Kč** (slovy: sedmsetpadesáttisíc korun českých), která bude převedena jednorázově bezhotovostně na účet příjemce č. 4371364389/0800.
2. Dotace bude příjemci vyplacena do 15 dnů od podpisu Smlouvy.

3. V případě, že dotace nebude příjemcem dotace využita v plné výši, je příjemce dotace povinen tuto nevyčerpanou část vrátit nejpozději do 15.2. následujícího kalendářního roku na účet poskytovatele dotace.

### **III. Účel využití dotace**

1. Dotace je poskytnuta za účelem uhrazení nutných výdajů spojených s činností Destinační agentury České středohoří, o.p.s. v roce 2020 a na realizaci projektů a aktivit podporujících rozvoj cestovního ruchu v destinaci České středohoří.
2. Příjemce se zavazuje čerpat dotaci dle rozpočtu předloženého v žádosti o dotaci, a to takto:

#### **Základní činnost agentury:**

mzdové náklady, část – 370 000,- Kč

provozní náklady – 180 000,- Kč

**Spoluúčast na dotačním projektu MMR NPPCRR „Marketingová podpora poskytovatelů služeb cestovního ruchu na významných vodních cestách v Ústeckém a Středočeském kraji, ID 117D722009M03“ – 200 tis. Kč**

3. Termín ukončení čerpání dotace je 31.12.2020.
4. Dotaci lze použít pouze na úhradu uznatelných nákladů.

**Uznatelný náklad** je nezbytný náklad, který splňuje všechny následující podmínky:

- vyhovuje zásadám efektivnosti, účelnosti a hospodárnosti,
- vznikl příjemci v přímé souvislosti s prováděním činností stanovených základací smlouvou o.p.s.,
- byl vynaložen v souvislosti s činnostmi příjemce realizovanými v rámci běžného kalendářního roku,
- byl skutečně vynaložen a zachycen v účetnictví příjemce dotace na jeho účetních dokladech, je identifikovatelný, ověřitelný a podložený prvotními podpůrnými doklady.

**Neuznatelný náklad** je náklad na:

- pořízení dlouhodobého a krátkodobého finančního majetku,
- dlužný úrok,
- opatření pro možné budoucí ztráty nebo dluhy,
- nákupy pozemků a budov,
- rekonstrukce a opravy nemovitostí,
- ztráty z devizových kurzů,
- nájemné s následnou koupí (leasing).

5. O změně způsobu čerpání dotace na hrazení nákladů na projekt může poskytovatel rozhodnout po odůvodnění této změny příjemcem dotace (uzavření dodatku této Smlouvy).

#### **IV.**

##### **Práva a povinnosti smluvních stran**

1. Příjemce prohlašuje, že dotaci přijímá a v této souvislosti se zavazuje:

- a) Použít dotaci za účelem provádění činností stanovených zakládací smlouvou o.p.s., pro který byla dotace poskytnuta, a to do konce kalendářního roku, ve kterém byla poskytnuta (dále jen „kalendářní rok“). Příjemce dotace je povinen použít dotaci pouze v souladu s touto Smlouvou a právními předpisy, zejména se zákonem č. 250/2000 Sb., o rozpočtových pravidlech územních rozpočtů, ve znění pozdějších předpisů, a zákonem č. 563/1999 Sb., o účetnictví, ve znění pozdějších předpisů.
- b) Spolupracovat se subjekty působícími v oblasti cestovního ruchu při propagaci destinace České středohoří.
- c) Dotaci nepřevést na jiný subjekt.
- d) Odpovídat za hospodárné použití poskytnutých prostředků a jejich řádné a oddělené sledování v účetnictví, v souladu se zákonem č. 563/1991 Sb., o účetnictví, ve znění pozdějších předpisů.
- e) Na originálech dokladů proplácených z dotace města bude uvedeno: „Tento náklad je hrazen z dotace Města Litoměřice“.
- f) Předat poskytovateli písemné závěrečné finanční vypořádání poskytnuté dotace, a to do 15.2. následujícího kalendářního roku.
- g) Závěrečné finanční vypořádání poskytnuté dotace musí obsahovat přehled všech výdajů hrazených z dotace.
- h) Zveřejňovat při všech příležitostech, že dotační prostředky poskytlo Město Litoměřice a uvádět logo města s názvem města na všech propagačních materiálech souvisejících s využitím dotačních prostředků.
- i) Na žádost poskytovatele dotace bezodkladně písemně poskytnout požadované doplňující informace související s vybraným projektem.
- j) Příjemce prohlašuje, že nemá žádné závazky po lhůtě splatnosti ve vztahu k poskytovateli a není v insolvenčním řízení. Pokud tato skutečnost nastane v budoucnu, je příjemce dotace povinen neprodleně tuto skutečnost oznámit poskytovateli dotace. Zahájení insolvenčního řízení je důvodem k odstoupení od smlouvy ze strany poskytovatele dotace.

- k) Příjemce prohlašuje, že bankovní účet uvedený v záhlaví smlouvy je účtem příjemce dotace.
- l) Příjemce je povinen zajistit obecné povinnosti při nakládání s odpady včetně třídění jednotlivých složek odpadu minimálně v rozsahu papír – plast – sklo (a dalších složek např. kovů dle konkrétních podmínek činnosti).
- m) Informovat poskytovatele dotace o zásadních změnách příjemce dotace jako jsou vlastnická práva, vstup do likvidace, přeměna právnické osoby, změna statutárního zástupce, změna názvu, bankovního spojení, sídla či doručovací adresy apod., a to do 14 dnů ode dne, kdy tato skutečnost (změna) nastala.
- n) Smluvní strany současně prohlašují, že žádný údaj v této smlouvě, včetně jejích příloh, není označován za obchodní tajemství. Město Litoměřice je oprávněno, pokud postupuje dle zákona č. 106/1999 Sb., o svobodném přístupu k informacím, ve znění pozdějších předpisů, poskytovat veškeré informace o této Smlouvě a o jiných údajích tohoto závazkového právního vztahu, pokud nejsou v této smlouvě uvedeny (např. o daňových podkladech, předávacích protokolech či jiných písemnostech). Vzhledem k veřejnoprávnímu charakteru Města Litoměřice souhlasí příjemce dotace se zveřejněním veškerých údajů týkajících se či souvisejících s plněním dle této Smlouvy podle zákona č. 106/1999 Sb., a zákona č. 110/2019 Sb., o zpracování osobních údajů. Příjemce dotace bere na vědomí, že tato Smlouva bude zveřejněna ve smyslu zákona č. 250/2000 Sb. a zákona č. 340/2015 Sb., o registru smluv.

## **V.**

### **Kontrola čerpání dotace**

1. Poskytovatel dotace si vyhrazuje právo provést kontrolu čerpání dotace a v této souvislosti nahlížet do účetnictví příjemce. Příjemce dotace se tímto zavazuje vytvořit podmínky k provedení kontroly a poskytnout součinnost všem osobám oprávněným k provádění kontroly a přijaté závěry kontroly respektovat.
2. Příjemce dotace je podle ustanovení § 2 písm. e) zákona č. 320/2001 Sb., o finanční kontrole ve veřejné správě a o změně některých zákonů (zákon o finanční kontrole), ve znění pozdějších předpisů, osobou povinnou spolupůsobit při výkonu finanční kontroly prováděné v souvislosti s úhradou zboží nebo služeb z veřejných výdajů. Příjemce dotace je tak povinen poskytnout požadované informace a dokumentaci zejména zaměstnancům nebo zmocněncům poskytovatele, příslušného finančního úřadu a dalších oprávněných orgánů veřejné správy a vytvořit uvedeným osobám a orgánům podmínky k provedení kontroly předmětu plnění této smlouvy a poskytnout jim součinnost.
3. Příjemce se zavazuje informovat poskytovatele dotace bezodkladně o všech provedených kontrolách ze strany jiných subjektů než poskytovatele dotace, o všech navržených nápravných opatřeních, která budou výsledkem těchto kontrol, a o jejich splnění.

## VI. Sankce za porušení podmínek poskytnutí dotace

2. Porušením rozpočtové kázně ve smyslu § 22 zákona č. 250/2000Sb., o rozpočtových pravidlech územních rozpočtů, ve znění pozdějších předpisů, je každé neoprávněné použití nebo zadržení peněžních prostředků poskytnutých jako dotace.
3. Neoprávněným použitím dotace je její použití, kterým byla porušena povinnost stanovená právními předpisy ČR, přímo použitelnými předpisy Evropské unie a touto Smlouvou. Za neoprávněné použití dotace se považuje porušení povinnosti příjemce dotace, ke kterému došlo před i po připsání peněžních prostředků na účet příjemce dotace a neprokáže-li příjemce dotace, jak byly tyto prostředky použity.
4. Zadržením peněžních prostředků je porušení povinnosti vrácení poskytnutých prostředků ve stanoveném termínu.
5. Příjemce dotace, který porušil rozpočtovou kázeň, je povinen provést odvod za porušení rozpočtové kázně do rozpočtu poskytovatele dotace.
6. Poskytovatel dotace písemně vyzve příjemce dotace k vrácení dotace nebo její části ve lhůtě 1 měsíce, zjistí-li na základě kontroly, že příjemce dotace porušil povinnost stanovenou právním předpisem, která souvisí s účelem, na který byla dotace poskytnuta, nedodržel účel dotace nebo podmínky této Smlouvy, za kterých byla dotace poskytnuta, u nichž nelze vyzvat k provedení opatření k nápravě. V rozsahu, v jakém příjemce dotace vrátil dotaci nebo její část, platí, že nedošlo k porušení rozpočtové kázně.
7. Poskytovatel dotace písemně vyzve příjemce dotace k provedení opatření k nápravě v jím stanovené lhůtě, domnívá-li se na základě kontrolního zjištění, že příjemce dotace porušil méně závažnou podmínku této Smlouvy, u níž poskytovatel dotace stanovil, že její nesplnění bude postiženo nižším odvodem, než kolik činí celková částka dotace a jejíž povaha umožňuje nápravu v náhradní lhůtě. V rozsahu, v jakém příjemce dotace provedl opatření k nápravě, platí, že nedošlo k porušení rozpočtové kázně.
8. Podle této Smlouvy se porušením méně závažné povinnosti rozumí porušení povinnosti stanovené v Článku IV. odst. 1 písm. l) této Smlouvy. Za porušení těchto povinností se stanoví odvod ve výši 1.000,- Kč. Při porušení několika méně závažných povinností se odvody za porušení rozpočtové kázně sčítají.
9. Stanovení odvodu za porušení rozpočtové kázně, stanovení penále za prodlení s odvodem a prominutí odvodu nebo penále a související záležitosti se řídí ust. § 22 zákona č. 250/2000Sb., o rozpočtových pravidlech územních rozpočtů, ve znění pozdějších předpisů.
10. Porušení podmínek poskytnutí dotace bude zohledněno v případě další žádosti příjemce dotace o finanční podporu (dotaci) ze strany poskytovatele dotace pro další období.

## **Článek VII.**

### **Doba trvání smlouvy**

1. Tato Smlouva se uzavírá na dobu určitou do úplného vypořádání všech peněžitých nároků z této Smlouvy plynoucích.

2. Smlouvu lze ukončit na základě:

- písemné Dohody obou smluvních stran.

Při ukončení Smlouvy Dohodou je příjemce dotace povinen vrátit bezhotovostním převodem na účet poskytovatele dotace poskytnutou část dotace, která mu již byla vyplacena, a to bez zbytečného odkladu, nejpozději do 30 dnů ode dne doručení Dohody podepsané oběma smluvními stranami, nedohodnou-li se smluvní strany jinak.

- písemnou výpověď Smlouvy, a to za podmínek dále stanovených.

Poskytovatel dotace může smlouvu vypovědět jak před proplacením, tak i po proplacení dotace. Výpověď Smlouvy musí být učiněna písemně a musí v ní být uvedeny důvody jejího udělení.

Výpovědní lhůta činí 1 měsíc a začne běžet od prvního dne měsíce následujícího po měsíci, v němž byla výpověď doručena příjemci dotace. Účinky doručení pro účely této smlouvy však nastávají i tehdy, pokud příjemce svým jednáním nebo opomenutím doručení zmařil.

3. Výpovědním důvodem je porušení povinností příjemce dotace stanovených touto Smlouvou nebo obecně závaznými právními předpisy, kterého se příjemce dopustí zejména pokud:

- a) příjemce dotace použije dotaci k jinému účelu než uvedenému v této Smlouvě,
- b) příjemce dotace uvedl nepravdivé, neúplné nebo zkreslené údaje, na které se váže uzavření této Smlouvy,
- c) příjemce dotace je v likvidaci, nebo s ním bylo zahájeno insolvenční řízení podle zákona č. 182/2006 Sb., insolvenční zákon, ve znění pozdějších předpisů,
- d) příjemce dotace změnil právní formu a stane se tak nezpůsobilým příjemcem dotace pro danou oblast podpory, ztratí způsobilost k činnosti, na níž byla dotace poskytnuta,
- e) pokud příjemce dotace neumožní poskytovateli, resp. jím pověřenému pracovníkovi, provedení kontroly čerpání peněžních prostředků z dotace, tedy nepředložení příslušných účetních knih, příjmových a výdajových dokladů, jakož i další neposkytnutí potřebné součinnosti k provedení kontroly,
- f) příjemce dotace neprovede finanční vypořádání dotace v termínu stanoveném touto Smlouvou,
- g) příjemce dotace neinformuje veřejnost o aktivitách konaných v rámci sociální služby,
- h) z důvodu zániku příjemce dotace (právnímu nástupci).

4. V případě výpovědi této Smlouvy před proplacením dotace, nárok na vyplacení dotace nevzniká a nelze se jej platně domáhat. V případě výpovědi Smlouvy po proplacení dotace, se příjemce dotace zavazuje poskytnuté peněžní prostředky vrátit bezhotovostním převodem na účet poskytovatele dotace uvedený v záhlaví této Smlouvy bez zbytečného odkladu, nejpozději však do 15 dnů od doručení výpovědi.



5. Účinky výpovědi nastávají dnem uplynutí výpovědní lhůty za podmínky, že příjemce dotace vrátí poskytnuté peněžní prostředky před jejím uplynutím. Jinak k ukončení Smlouvy dojde až vypořádáním všech práv a povinností smluvních stran.

6. Smlouva zaniká také z důvodů uvedených v § 167 odst. 1 písm. b) až e) zákona č. 500/2004 Sb., správní řád, ve znění pozdějších předpisů. Návrh na zrušení Smlouvy musí být učiněn písemně a musí v něm být uvedeny důvody, které vedou k zániku Smlouvy.

7. Příjemce dotace je povinen řádně uchovávat veškeré dokumenty související s poskytnutou dotací po dobu 10 let od ukončení čerpání dotace způsobem, který je v souladu s platnými právními předpisy České republiky. Lhůta začíná běžet od 1.1. roku následujícího po roce, na který byla dotace poskytnuta.

## **VIII.**

### **Závěrečná ustanovení**

1. Právní vztahy, které nejsou přímo upraveny touto smlouvou, se řídí příslušnými ustanoveními zákona č. 500/2004 Sb., správní řád, ve znění pozdějších předpisů, zákona č. 250/2000 Sb., o rozpočtových pravidlech územních rozpočtů, ve znění pozdějších předpisů a dalšími obecně závaznými předpisy.
2. Případné spory z právních poměrů při poskytnutí této dotace rozhoduje podle správního řádu v přenesené působnosti Krajský úřad Ústeckého kraje.
3. Tato Smlouva je vyhotovena ve třech stejnopisech, z nichž dva obdrží poskytovatel dotace a jeden příjemce dotace.
4. Smluvní strany prohlašují, že souhlasí s obsahem této Smlouvy, a že je projevem jejich pravé a svobodné vůle, a že nebyla ujednána v tísní ani za nápadně nevýhodných podmínek.
5. Smlouvu lze měnit či doplňovat pouze písemnými dodatky za souhlasu obou smluvních stran, platnost těchto dodatků je podmíněna souhlasem Zastupitelstva města Litoměřice.
6. Město Litoměřice osvědčuje touto doložkou ve smyslu § 41 zákona č. 128/2000 Sb., o obcích, ve znění pozdějších předpisů, že byly splněny všechny zákonné podmínky, jimiž uvedený zákon podmiňuje platnost tohoto právního jednání.
7. Tato Smlouva nabývá platnosti a účinnosti dnem podpisu oběma smluvními stranami.
8. Město Litoměřice, jako povinný subjekt podle zákona č. 340/2015 Sb., o zvláštních podmínkách účinnosti některých smluv, uveřejňování těchto smluv a o registru smluv (zákon o registru smluv), touto doložkou potvrzuje, že pro platnost a účinnost tohoto právního jednání splní povinnosti uložené uvedeným zákonem, tedy že tuto smlouvu zveřejní v ISRS.

9. Smluvní strany jsou si vědomy, že Město Litoměřice je povinným subjektem podle zákona č. 340/2015 Sb., o zvláštních podmínkách účinnosti některých smluv, uveřejňování těchto smluv a o registru smluv (zákon o registru smluv), a tímto vyslovují svůj souhlas se zveřejněním této smlouvy v ISRS na dobu neurčitou a uvádějí, že výslovně označily údaje, které se neuveřejňují.
10. Smluvní strany podpisem této smlouvy potvrzují, že ve smyslu § 1770 občanského zákoníku mezi sebou před uzavřením této smlouvy ujednaly dohodu, podle které je tato smlouva platně uzavřena dnem podpisu poslední ze smluvních stran.
11. Tato smlouva nabývá účinnosti dnem uveřejnění v registru smluv (ISRS).

V Litoměřicích dne

.....  
Mgr. Ladislav Chlupáč  
starosta města Litoměřice

.....  
Luděk Jirman  
ředitel Destinační agentury  
České středohoří, o.p.s.

Město Litoměřice  
Odbor ŠKSaPP  
Dagmar Zelená  
Pekařská 2  
412 01 Litoměřice

## Žádost o poskytnutí dotace z rozpočtu města Litoměřice – rok 2020

Název spolku	Český svaz chovatelů, z.s., ZO Litoměřice-Žitenice
Sídlo spolku	Žitenice, Litoměřická 273
IČO spolku	70815372
Zastoupený	Andrle Jiří - předseda ZO
Telefonické spojení + e-mail	<del>XXXXXXXXXX</del> <del>XXXXXXXXXX</del>
Číslo účtu/bank. spoj.	<del>XXXXXXXXXX</del>
Požadovaná výše dotace	141.000,- Kč
Účel požadované dotace	„Děti a zvířata Litoměřice 2020“ propagačně naučná výstava
Termín akce	6. - 8. února 2020 /Zahrada Čech Litoměřice/
Odůvodnění žádosti o dotaci	<p>Naše ZO ČSCH pořádá tuto výstavu pravidelně již od roku 2016 na výstavišti Zahrada Čech v měsíci únoru. Navazuje na úspěšné výstavy chovatelů „Česká výstava Litoměřice“. Únorový termín byl dohodnut s ohledem na vyplnění výstavního kalendáře na výstavišti. Na základě požadavku výstaviště se prezentujeme i na akci Tržnice Zahrada Čech.</p> <p>Jsme aktivní chovatelská organizace, která své aktivity zaměřuje zejména na děti a mládež. Touto akcí chceme informovat děti a mládež o historii, chovu, způsobu pečování drobných a hospodářských zvířat. Také je seznámit s chovanými plemeny a barevnými rázy čistokrevných drobných zvířat a vyvolat u dětí a mládeže zájem o zvířata, chovatelskou činnost, přírodu a tak využívat jejich volný čas. Dále bychom byli rádi, aby získaly nové vědomosti o zvířatech, nebály se jich, osahaly si je, a aby teoretickou výuku o zvířatech „viděly</p>

v praxi“. Budeme velmi rádi, pokud některé z dětí či mládeže rozšíří řady naší základní organizace.

Součástí výstavy je:

- propagační expozice koček, okrasného ptactva, kožešinových zvířat, akvariálních rybiček, terarijních zvířat
- výstava králíků, drůbeže a holubů
- výstava morčat
- ve venkovních prostorách budou koně, ovce, kozy, ukázka dravců
- králičí hop - skákání králíků přes překážky
- včelařský koutek, ukázka preparovaných zvířat
- ukázka práce záchranářských psů
- hudební a divadelní program
- hry pro děti, malování na obličej aj.
- Štěpánčino divadélko
- psí agility, dogdancing.

O této výstavě jsme informovali prostřednictvím odborů školství velkých měst školy a školky v Ústeckém kraji.

Pořádaná výstava je hojně obesílaná a navštěvovaná chovateli z různých krajů naší republiky. Také o oblíbenosti svědčí vystavování zvířat od zahraničních vystavovatelů, především z Německa. Mezi návštěvníky jsou i chovatelé z Polska. Tento termín výstavy se stal pevnou součástí chovatelského kalendáře v ČR.

O rozsahu výstavy svědčí i využití pavilónů, kdy v prvopočátcích byla zvířata vystavena ve dvou pavilonech, postupem času a nyní již máme k dispozici 5 pavilónů plné zvířat a doprovodného programu, který je i ve venkovních prostorách.

Cílovými skupinami jsou děti předškolního věku, mládež školního věku, studenti odborných škol, rodiče, milovníci zvířat a široká veřejnost. Na zajištění akce spolupracujeme s několika školami a organizacemi z Litoměřic a okolí.

Návštěvnost výstavy má vzestupující trend a v loňském roce ji navštívilo přibližně 1100 dětí a mládeže a 1600 dospělých osob.

Potěšitelné je i to, že se zvyšuje návštěvnost i na ostatních chovatelských akcích a pocítujeme větší zájem dětí a mládeže o chov zvířat.

Litoměřice dne: 28. 1. 2020

.....

razítko, podpis statutárního zástupce

**Formulář: Rozpočet projektu****Název projektu: Děti a zvířata Litoměřice  
2020**

Nákladová položka	Celkové příjmy (Kč včetně DPH)	Celkové výdaje (Kč včetně DPH)
<b>PRÍJMY</b>		
vstupné	85 000	x
klecné	16 000	x
předpokládaná dotace od Města Litoměřice	141 000	x
jiné dotace (KÚ)	15 000	x
jiné příjmy:		x
katalogy	15 000	x
prodej zvířat a ost. materiálu	21 000	
sponzoři	7 500	x
<b>VÝDAJE</b>		
nákup drobného materiálu	x	4 000
nákup pohárů a čestných cen	x	13 000
půjčovní výstavního fundusu	x	1 000
dopravné	x	6 000
propagace projektu	x	13 000
jiné výdaje:	x	
služby	x	56 500
doprovodný program		14 000
odborné posouzení zvířat		18 000
ostatní výdaje (krmení, MTZ, stravné, aj.)		38 000
jiné výdaje - výstaviště:		
personální zajištění akce		49 300
režijní náklady energie /plyn, voda, elektrika/		73 300
materiál /folie, posyp. sůl, aj./		12 400
doprava		3 000
úklid	x	3 000
<b>CELKOVÉ PRÍJMY A VÝDAJE</b>	<b>300 500</b>	<b>304 500</b>

Datum: 28. 1. 2020

Otisk razítka a podpis statutárního orgánu:

# **VEŘEJNOPRÁVNÍ SMLOUVA O POSKYTNUTÍ DOTACE**

## **Č. ŠKAS XXX/2020**

uzavřená podle § 10a odst. 3 a 5 zákona č. 250/2000 Sb., o rozpočtových pravidlech územních rozpočtů,  
ve znění pozdějších předpisů a podle § 159 a násl. zákona č. 500/2004 Sb., správního řádu,  
ve znění pozdějších předpisů

### **Město Litoměřice**

se sídlem Mírové náměstí 15/7, 412 01 Litoměřice  
IČO: 002 63 958  
zastoupené: místostarostou Mgr. Karlem Krejzou  
bankovní spojení: Komerční banka, a.s.  
číslo účtu: 1524-471/0100  
(dále jen poskytovatel)

a

### **Český svaz chovatelů, z.s., Základní organizace Litoměřice-Žitenice**

se sídlem Litoměřická 273, 411 41 Žitenice  
IČO: 70815372  
zastoupený Jiřím Andrlm  
bankovní spojení: ČSOB, a.s. – Poštovní spořitelna  
číslo účtu: 268923391/0300  
(dále jen příjemce)

uzavírají tuto smlouvu:

### **Čl. 1**

#### **Předmět a účel smlouvy**

1. Předmětem této smlouvy je poskytnutí jednorázové účelové dotace ze strany poskytovatele na částečnou úhradu výdajů (spotřební materiál, nákup pohárů a čestných cen, půjčovní výstavního fundusu, dopravné, propagace, služby, doprovodný program, odborné posouzení zvířat, krmení, personální náklady na zajištění akce, náklady na energie ve výstavních prostorách, úklid) spojených s realizací propagačně naučné výstavy „**Děti a zvířata Litoměřice 2020**“, která se bude konat ve dnech 6. - 8. února 2020 na výstavišti Zahrady Čech v Litoměřicích.

### **Čl. 2**

#### **Výše a způsob poskytnutí dotace**

1. Poskytovatel na základě zákona č. 128/2000 Sb., o obcích, v platném znění, zákona č. 250/2000 Sb., o rozpočtových pravidlech územních rozpočtů, v platném znění a ve smyslu usnesení Zastupitelstva města Litoměřice č. xx/x/2020 ze dne 6. 2. 2020, poskytuje příjemci ze svého rozpočtu na rok 2020 jednorázovou účelovou dotaci na výdaje uvedené v Čl. 1 této smlouvy ve výši **141 000 Kč** (slovy: Jedno sto čtyřicet jedna tisíc korun českých).

2. Dotace bude poskytnuta bezhotovostním převodem z účtu poskytovatele č. 1524-471/0100 na účet příjemce č. 268923391/0300 vedeného u ČSOB, a.s. – Poštovní spořitelny, nejpozději do 14 dnů od účinnosti této smlouvy, která bude splněna zveřejněním v ISRS podle zákona č. 340/2015 Sb., o zvláštních podmínkách účinnosti některých smluv, uveřejňování těchto smluv a o registru smluv (zákon o registru smluv).

3. Příjemce se zavazuje předložit poskytovateli finanční vypořádání poskytnuté dotace nejpozději do 30. 4. 2020.

### **Čl. 3**

#### **Práva a povinnosti smluvních stran**

##### **Příjemce dotace prohlašuje, že dotaci přijímá a v této souvislosti se zavazuje:**

1. Příjemce se zavazuje použít dotaci výhradně k úhradě výdajů specifikovaných v Čl. 1 této Smlouvy.
2. Příjemce dotace je povinen použít dotaci pouze v souladu s touto Smlouvou a právními předpisy, zejména se zákonem č. 250/2000 Sb., o rozpočtových pravidlech územních rozpočtů, ve znění pozdějších předpisů, a zákonem č. 563/1999 Sb., o účetnictví, ve znění pozdějších předpisů.
3. Příjemce nesmí převést dotaci na jinou právnickou osobu či fyzickou osobu.
4. Vést řádně a odděleně v účetní evidenci čerpání prostředků od poskytovatele dotace.
5. Příjemce prohlašuje, že nemá žádné pohledávky po lhůtě splatnosti ve vztahu k poskytovateli a není v insolvenčním řízení. Pokud tato skutečnost nastane v budoucnu, je příjemce dotace povinen neprodleně tuto skutečnost oznámit poskytovateli dotace. Zahájení insolvenčního řízení je důvodem k odstoupení od smlouvy ze strany poskytovatele dotace.
6. Příjemce prohlašuje, že bankovní účet uvedený v záhlaví smlouvy je účtem příjemce dotace.
7. Informovat poskytovatele dotace o zásadních změnách příjemce dotace jako jsou vlastnická práva, vstup do likvidace, přeměna právnické osoby, změna statutárního zástupce, změna názvu, bankovního spojení, sídla či doručovací adresy apod., a to do 14 dnů ode dne, kdy tato skutečnost (změna) nastala.
8. Uvádět po celou dobu čerpání dotace na všech tiskovinách, elektronických nebo jiných médiích (CD, DVD, na internetu apod.) vyhotovených v rámci činnosti příjemce dotace a na viditelných místech při všech akcích souvisejících s činností, že jsou realizovány za finanční spoluúčasti Města Litoměřice.
9. Příjemce dotace se zavazuje na originálech dokladů proplácených z dotace Města Litoměřice uvádět: „Tento náklad je hrazen z dotace Města Litoměřice“.
10. Příjemce dotace bez jakýchkoliv výhrad souhlasí se zveřejněním své identifikace a dalších údajů uvedených v této Smlouvě, včetně výše a podmínek poskytnutí dotace.
- 11 Smluvní strany současně prohlašují, že žádný údaj v této smlouvě, včetně jejích příloh, není označován za obchodní tajemství. Město Litoměřice je oprávněno, pokud postupuje dle zákona č. 106/1999 Sb., o svobodném přístupu k informacím, ve znění pozdějších předpisů, poskytovat veškeré informace o této Smlouvě a o jiných údajích tohoto závazkového právního vztahu, pokud nejsou v této smlouvě uvedeny (např. o daňových podkladech, předávacích protokolech či jiných písemnostech). Vzhledem



k veřejnoprávnímu charakteru Města Litoměřice souhlasí příjemce dotace se zveřejněním veškerých údajů týkajících se či souvisejících s plněním dle této Smlouvy podle zákona č. 106/1999 Sb. o svobodném přístupu k informacím a zákona č. 110/2019 Sb., o zpracování osobních údajů v platném znění.

12. Příjemce je povinen zajistit obecné povinnosti při nakládání s odpady vč. třídění jednotlivých složek odpadu minimálně v rozsahu papír – plast – sklo (a dalších složek např. kovů dle konkrétních podmínek činnosti).

#### **Čl. 4**

##### **Finanční vypořádání dotace**

1. V případě, že příjemce nedoloží náklady ve výši přiznané dotace, je příjemce povinen nevyužitou dotaci vrátit na účet poskytovatele uvedený v záhlaví této smlouvy, a to nejpozději do 30.4. 2020.

2. Dotace nebude vyplacena, pokud poskytovatel po uzavření smlouvy zjistí, že příjemce dotace má vůči poskytovateli nesplněné finanční závazky po datu splatnosti nebo bylo zahájeno insolvenční řízení s osobou příjemce dotace nebo vstup do likvidace.

#### **Čl. 5**

##### **Kontrola čerpání dotace**

1. Poskytovatel dotace si vyhrazuje právo provést kontrolu čerpání dotace a v této souvislosti nahlížet do účetnictví příjemce. Příjemce dotace se tímto zavazuje vytvořit podmínky k provedení kontroly a poskytnout součinnost všem osobám oprávněným k provádění kontroly a přijaté závěry kontroly respektovat.

2. Příjemce dotace je podle ustanovení § 2 písm. e) zákona č. 320/2001 Sb., o finanční kontrole ve veřejné správě a o změně některých zákonů (zákon o finanční kontrole), ve znění pozdějších předpisů, osobou povinnou spolupůsobit při výkonu finanční kontroly prováděné v souvislosti s úhradou zboží nebo služeb z veřejných výdajů. Příjemce dotace je tak povinen poskytnout požadované informace a dokumentaci zejména zaměstnancům nebo zmocněncům poskytovatele, příslušného finančního úřadu a dalších oprávněných orgánů veřejné správy a vytvořit uvedeným osobám a orgánům podmínky k provedení kontroly předmětu plnění této smlouvy a poskytnout jim součinnost.

#### **Čl. 6**

##### **Doba trvání smlouvy**

1. Tato Smlouva se uzavírá na dobu určitou do úplného vypořádání všech peněžitých nároků z této Smlouvy plynoucích.

2. Smlouvu lze ukončit na základě:

- písemné Dohody obou smluvních stran.

Při ukončení Smlouvy Dohodou je příjemce dotace povinen vrátit bezhotovostním převodem na účet poskytovatele dotace poskytnutou část dotace, která mu již byla vyplacena, a to bez zbytečného odkladu, nejpozději do 30 dnů ode dne doručení Dohody podepsané oběma smluvními stranami, nedohodnou-li se smluvní strany jinak.



- písemnou výpovědí Smlouvy, a to za podmínek dále stanovených.

Poskytovatel dotace může smlouvu vypovědět jak před proplacením, tak i po proplacení dotace. Výpověď Smlouvy musí být učiněna písemně a musí v ní být uvedeny důvody jejího udělení.

Výpovědní lhůta činí 1 měsíc a začne běžet od prvního dne měsíce následujícího po měsíci, v němž byla výpověď doručena příjemci dotace. Účinky doručení pro účely této smlouvy však nastávají i tehdy, pokud příjemce svým jednáním nebo opomenutím doručení zmařil.

3. Výpovědním důvodem je porušení povinností příjemce dotace stanovených touto Smlouvou nebo obecně závaznými právními předpisy, kterého se příjemce dopustí zejména pokud:

- a) příjemce dotace použije dotaci k jinému účelu než uvedenému v této Smlouvě,
- b) příjemce dotace uvedl nepravdivé, neúplné nebo zkreslené údaje, na které se váže uzavření této Smlouvy,
- c) příjemce dotace je v likvidaci, nebo s ním bylo zahájeno insolvenční řízení podle zákona č. 182/2006 Sb., insolvenční zákon, ve znění pozdějších předpisů,
- d) příjemce dotace změnil právní formu a stane se tak nezpůsobilým příjemcem dotace pro danou oblast podpory, ztratí způsobilost k činnosti, na níž byla dotace poskytnuta,
- e) pokud příjemce dotace neumožní poskytovateli, resp. jím pověřenému pracovníkovi, provedení kontroly čerpání peněžních prostředků z dotace, tedy nepředložení příslušných účetních knih, příjmových a výdajových dokladů, jakož i další neposkytnutí potřebné součinnosti k provedení kontroly,
- f) příjemce dotace neprovede finanční vypořádání dotace v termínu stanoveném touto Smlouvou,
- g) příjemce dotace neinformuje veřejnost o tom, že aktivity v rámci své činnosti realizuje za finanční spoluúčasti Města Litoměřice,
- h) z důvodu zániku příjemce dotace (právnímu nástupci).

4. V případě výpovědi této Smlouvy před proplacením dotace, nárok na vyplacení dotace nevzniká a nelze se jej platně domáhat. V případě výpovědi Smlouvy po proplacení dotace, se příjemce dotace zavazuje poskytnuté peněžní prostředky vrátit bezhotovostním převodem na účet poskytovatele dotace uvedený v záhlaví této Smlouvy bez zbytečného odkladu, nejpozději však do 15 dnů od doručení výpovědi.

5. Účinky výpovědi nastávají dnem uplynutí výpovědní lhůty za podmínky, že příjemce dotace vrátí poskytnuté peněžní prostředky před jejím uplynutím. Jinak k ukončení Smlouvy dojde až vypořádáním všech práv a povinností smluvních stran.

6. Smlouva zaniká také z důvodů uvedených v § 167 odst. 1 písm. b) až e) zákona č. 500/2004 Sb., správní řád, ve znění pozdějších předpisů. Návrh na zrušení Smlouvy musí být učiněn písemně a musí v něm být uvedeny důvody, které vedou k zániku Smlouvy.

7. Příjemce dotace je povinen řádně uchovávat veškeré dokumenty související s poskytnutou dotací po dobu 10 let od ukončení čerpání dotace způsobem, který je v souladu s platnými právními předpisy České republiky. Lhůta začíná běžet od 1. 1. roku následujícího po roce, na který byla dotace poskytnuta.

## Čl. 7

### **Sankce za porušení podmínek poskytnutí dotace**

1. Porušením rozpočtové kázně ve smyslu § 22 zákona č. 250/2000Sb., o rozpočtových pravidlech územních rozpočtů, ve znění pozdějších předpisů, je každé neoprávněné použití nebo zadržení peněžních prostředků poskytnutých jako dotace.
2. Neoprávněným použitím dotace je její použití, kterým byla porušena povinnost stanovená právními předpisy ČR, přímo použitelnými předpisy Evropské unie a touto Smlouvou. Za neoprávněné použití dotace se považuje porušení povinnosti příjemce dotace, ke kterému došlo před i po připsání peněžních prostředků na účet příjemce dotace a neprokáže-li příjemce dotace, jak byly tyto prostředky použity.
3. Zadržením peněžních prostředků je porušení povinnosti vrácení poskytnutých prostředků ve stanoveném termínu.
4. Příjemce dotace, který porušil rozpočtovou kázeň, je povinen provést odvod za porušení rozpočtové kázně do rozpočtu poskytovatele dotace.
5. Poskytovatel dotace písemně vyzve příjemce dotace k vrácení dotace nebo její části ve lhůtě 1 měsíce, zjistí-li na základě kontroly, že příjemce dotace porušil povinnost stanovenou právním předpisem, která souvisí s účelem, na který byla dotace poskytnuta, nedodržel účel dotace nebo podmínky této Smlouvy, za kterých byla dotace poskytnuta, u nichž nelze vyzvat k provedení opatření k nápravě. V rozsahu, v jakém příjemce dotace vrátil dotaci nebo její část, platí, že nedošlo k porušení rozpočtové kázně.
6. Poskytovatel dotace písemně vyzve příjemce dotace k provedení opatření k nápravě v jím stanovené lhůtě, domnívá-li se na základě kontrolního zjištění, že příjemce dotace porušil méně závažnou podmínku této Smlouvy, u níž poskytovatel dotace stanovil, že její nesplnění bude postiženo nižším odvodem, než kolik činí celková částka dotace a jejíž povaha umožňuje nápravu v náhradní lhůtě. V rozsahu, v jakém příjemce dotace provedl opatření k nápravě, platí, že nedošlo k porušení rozpočtové kázně.
7. Podle této Smlouvy se porušením méně závažné povinnosti rozumí porušení povinnosti stanovené v Čl. 3 odst. 7. této Smlouvy. Za porušení těchto povinností se stanoví odvod ve výši 300 Kč. Při porušení několika méně závažných povinností se odvody za porušení rozpočtové kázně sčítají.
8. Stanovení odvodu za porušení rozpočtové kázně, stanovení penále za prodlení s odvodem a prominutí odvodu nebo penále a související záležitosti se řídí ust. § 22 zákona č. 250/2000Sb., o rozpočtových pravidlech územních rozpočtů, ve znění pozdějších předpisů.
9. Porušení podmínek poskytnutí dotace bude zohledněno v případě další žádosti příjemce dotace o finanční podporu (dotaci) ze strany poskytovatele dotace pro další období.

## Čl. 8

### **Závěrečná ustanovení**

1. Právní vztahy, které nejsou přímo upraveny touto smlouvou, se řídí

příslušnými ustanoveními zákona č. 500/2004 Sb., správní řád, ve znění pozdějších předpisů, zákona č. 250/2000 Sb., o rozpočtových pravidlech územních rozpočtů, ve znění pozdějších předpisů a dalšími obecně závaznými předpisy.

2. Tato Smlouva je vyhotovena ve dvou stejnopisech, z nichž po jednom obdrží poskytovatel dotace a příjemce dotace.

3. Smluvní strany prohlašují, že souhlasí s obsahem této Smlouvy, a že je projevem jejich pravé a svobodné vůle, a že nebyla ujednána v tísní ani za nápadně nevýhodných podmínek.

4. Smlouvu lze měnit či doplňovat pouze písemnými dodatky za souhlasu obou smluvních stran, platnost těchto dodatků je podmíněna souhlasem Zastupitelstva města Litoměřice.

5. Rada města Litoměřice schválila usnesením č. 719/23/2016 ze dne 15. 12. 2016 v souladu s vyhláškou č. 1/2002, o znaku a praporu města Litoměřic užívání znaku Města Litoměřice při všech formách propagace akcí a celoročních činností subjektů, podpořených finančními prostředky z rozpočtu města Litoměřice.

6. Město Litoměřice osvědčuje touto doložkou ve smyslu § 41 zákona č. 128/2000 Sb., o obcích, ve znění pozdějších předpisů, že byly splněny všechny zákonné podmínky, jimiž uvedený zákon podmiňuje platnost tohoto právního jednání.

7. Město Litoměřice, jako povinný subjekt podle zákona č. 340/2015 Sb., o zvláštních podmínkách účinnosti některých smluv, uveřejňování těchto smluv a o registru smluv (zákon o registru smluv), touto doložkou potvrzuje, že pro platnost a účinnost tohoto právního jednání splní povinnosti uložené uvedeným zákonem, tedy že tuto smlouvu zveřejní v ISRS.

8. Smluvní strany jsou si vědomy, že Město Litoměřice je povinným subjektem podle zákona č. 340/2015 Sb., o zvláštních podmínkách účinnosti některých smluv, uveřejňování těchto smluv a o registru smluv (zákon o registru smluv), a tímto vyslovují svůj souhlas se zveřejněním této smlouvy v ISRS na dobu neurčitou a uvádějí, že výslovně označily údaje, které se neuveřejňují.

9. Smluvní strany podpisem této smlouvy potvrzují, že ve smyslu § 1770 občanského zákoníku mezi sebou před uzavřením této smlouvy ujednaly dohodu, podle které je tato smlouva platně uzavřena dnem podpisu poslední ze smluvních stran.

10. Tato smlouva nabývá účinnosti dnem uveřejnění v registru smluv (ISRS).

V Litoměřicích dne

V Litoměřicích dne

.....  
Město Litoměřice  
zastoupené místostarostou  
Mgr. Karlem Krejzou

.....  
Český svaz chovatelů, z.s.  
Základní organizace Litoměřice-Žitenice  
zastoupený Jiřím Andrlem

# MĚSTO LITOMĚŘICE

## NÁVRH ÚPRAVY ROZPOČTU DO ZM

pro jednání v ZM, dne:

6.2.2020

předkládá odbor:

školství, kultury sportu a PP

1  
2

1. Tabulka		P ř í j m y		
ÚZ/ORG	N á z e v	Rozpočet (v tis. Kč)		
		původní	změna	nový
1805/1000	saldo příjmů a výdajů k vyrovnaní rozpočtu	35 030	141	35 171
C e l k e m		35 030	141	35 171

2. Tabulka		V ý d a j e		
ÚZ/ORG	N á z e v	Rozpočet (v tis. Kč)		
		původní	změna	nový
3034/3300	Český svaz chovatelů, z.s. Litoměřice-Žitenice - dotace	0	141	141
C e l k e m		0	141	141

### Zdůvodnění úpravy rozpočtu:

- 2 Návrh rozpočtového opatření na žádost Českého svazu chovatelů, z.s. Litoměřice-Žitenice o dotaci ve výši 141 tis. Kč pro propagačně naučnou výstavu "Děti a zvířata Litoměřice 2020."
- 1 O finanční prostředky ve výši 141 tis. Kč zvyšujeme saldo příjmů a výdajů k vyrovnaní rozpočtu.

Datum, podpis projednání s vedením města:

Mgr. Karel Krejza  
místostarosta

29.1.2020

Datum, podpis navrhovatele:

Ing. Andrea Křížová  
vedoucí odboru

**Návrh dotací z Programu podpory celoroční činnosti sportovních spolků v Litoměřicích na rok 2020**

	Spolek	IČO	Sídlo	Požadovaná dotace 2020	Návrh dotace 2020
1	Atletická příprava při ZŠ Ladova Litoměřice, z.s.	1282051	Litoměřice, Ladova 413/5	120 000	110 000
2	Beach Club Litoměřice - spolek	4392221	Litoměřice, Pokratická 1850/79	250 000	55 000
3	Cyklistický klub Slavoj Terezín, zapsaný spolek, oddíl bikrosu	43225675	Terezín, Akademická 409	70 000	18 000
4	DMC Revolution, z.s.	26560534	Litoměřice, A. Muchy 415/21	200 000	80 000
5	JC Litokan Litoměřice, z.s.	46768351	Litoměřice, Mírové náměstí 15/7	221 800	65 000
6	Karatedó Steklý, z.s.	66102014	Děčín, 28. října 661/4	240 000	90 000
7	Klub stolního tenisu Kalich Litoměřice, z. s.	1286102	Lovosice, Krátká 985/22	80 000	70 000
8	Občanské sdružení Litoměřická Florbalová Parta LFP	26548755	Litoměřice, Kubínova 438/8	130 000	120 000
9	Plavecký klub Litoměřice, z. s.	26681510	Litoměřice, Daliborova 2078/7	280 000	220 000
10	Potápěčský klub Kraken Litoměřice p.s.	483478	Litoměřice, Horní Rybářská 14	159 000	85 000
11	SK Box Litoměřice, z.s.	2928990	Litoměřice, Na Mýtě 2262	340 000	20 000
12	Slavoj Litoměřice, z.s.	14866170	Litoměřice, Písečný ostrov 1928/1	1 800 000	1 050 000
13	Sport Judo Litoměřice, z.s.	62768514	Litoměřice, Ladova 413/5	450 000	425 000
14	Šachový klub Slavoj Litoměřice, z. s.	22715312	Litoměřice, Křížová 293/43	55 000	25 000
15	Table Tennis Club Litoměřice, z.s.	46768050	Litoměřice, Sládkova 852/3	400 000	235 000
16	Taneční škola Funky Dangers z.s.	2290103	Litoměřice, Brožíkova 2127/11	400 000	90 000
17	TAPOS Litoměřice, z.s.	68975392	Litoměřice, Na Vinici 1189/8	200 000	40 000
18	TJ Sokol Litoměřice	41326334	Litoměřice, Osvobození 191/17	120 000	75 000
19	TJ Sokol Pokratice - Litoměřice z.s.	524280	Litoměřice, Pokratická 80/44	440 000	370 000
20	Trampolíny Litoměřice, z.s.	46772782	Litoměřice, Šafaříkova 1203/7	720 000	190 000
21	Veslařský klub Slavoj Litoměřice, z.s.	1343394	Litoměřice, Střelecký ostrov 1013/3	410 000	380 000
	<b>CELKEM</b>			<b>7 085 800</b>	<b>3 813 000</b>

*Vzorová smlouva o poskytnutí dotace na celoroční činnost sportovních spolků nad 50 tisíc*

## **VEŘEJNOPRÁVNÍ SMLOUVA O POSKYTNUTÍ DOTACE** **č. ŠKAS/xxx/2020**

uzavřená podle § 10a odst. 3 a 5 zákona č. 250/2000 Sb., o rozpočtových pravidlech územních rozpočtů,  
ve znění pozdějších předpisů a podle § 159 a násl. zákona č. 500/2004 Sb., správního řádu,  
ve znění pozdějších předpisů

### **Město Litoměřice**

se sídlem Mírové náměstí 15/7, 412 01 Litoměřice

IČO: 002 63 958

zastoupené místostarostou Mgr. Karlem Krejzou

bankovní spojení: Komerční banka, a.s.

číslo účtu: 1524-471/0100

(dále jen poskytovatel)

a

### ***název spolku***

*se sídlem .....*

*IČO: .....*

*zastoupený .....*

*bankovní spojení: .....*

*číslo účtu: .....*

*(dále jen příjemce)*

uzavírají tuto smlouvu:

### **Čl. 1**

#### **Předmět a účel smlouvy**

1. Tato smlouva se uzavírá na základě pravidel pro poskytování dotací z Programu podpory celoroční činnosti sportovních spolků v Litoměřicích pro rok 2020.

2. Předmětem této smlouvy je poskytnutí účelové dotace ze strany poskytovatele na částečnou úhradu zabezpečení činnosti příjemce pro rok 2020 (platby pronájmů, energie, nákup materiálů, sportovního náčiní, výbavy (vyjma dlouhodobého hmotného/nehmotného investičního majetku), pořádání turnajů, soutěží vč. nákupu věcných odměn a cen pro účastníky, účast na výcvikových táborech, tréninkových srazech, soutěžích vč. souvisejících personálních nákladů a ubytování, stravování, startovného, dopravného, cestovného a náklady na pohonné hmoty do vozidel, která jsou ve vlastnictví spolku, přepravujících osoby na sportovní akce, platby rozhodčím, soutěžně technické záležitosti (hostování a přestup hráčů), neinvestiční opravy (havárie), údržba vlastních sportovišť).

### **Čl. 2**

#### **Výše a způsob poskytnutí dotace**

1. Poskytovatel na základě zákona č. 128/2000 Sb., o obcích, v platném znění, zákona č. 250/2000 Sb., o rozpočtových pravidlech územních rozpočtů, v platném znění a ve smyslu usnesení Zastupitelstva města Litoměřice č. .... ze dne 6. 2. 2020, poskytuje

příjemci ze svého rozpočtu na rok 2020 jednorázovou účelovou dotaci na výdaje uvedené v Čl. 1 této smlouvy ve výši ..... Kč (slovy: ..... korun českých).

2. Dotace bude poskytnuta bezhotovostním převodem z účtu poskytovatele č. 1524-471/0100 na účet příjemce č. .... vedeného u ....., nejpozději do 14 dnů od účinnosti této smlouvy, která bude splněna zveřejněním v ISRS podle zákona č. 340/2015 Sb., o zvláštních podmínkách účinnosti některých smluv, uveřejňování těchto smluv a o registru smluv (zákon o registru smluv).

3. Příjemce se zavazuje předložit poskytovateli finanční vypořádání poskytnuté dotace nejpozději do 15. 2. 2021.

### **Čl. 3**

#### **Práva a povinnosti smluvních stran**

**Příjemce dotace prohlašuje, že dotaci přijímá a v této souvislosti se zavazuje:**

1. Příjemce se zavazuje použít dotaci výhradně k úhradě výdajů specifikovaných v Čl. 1 této Smlouvy.

2. Příjemce dotace je povinen použít dotaci pouze v souladu s touto Smlouvou a právními předpisy, zejména se zákonem č. 250/2000 Sb., o rozpočtových pravidlech územních rozpočtů, ve znění pozdějších předpisů, a zákonem č. 563/1999 Sb., o účetnictví, ve znění pozdějších předpisů.

3. Příjemce nesmí převést dotaci na jinou právnickou osobu či fyzickou osobu.

4. Vést řádně a odděleně v účetní evidenci čerpání prostředků od poskytovatele dotace.

5. Příjemce prohlašuje, že nemá žádné závazky po lhůtě splatnosti ve vztahu k poskytovateli a není v insolvenčním řízení. Pokud tato skutečnost nastane v budoucnu, je příjemce dotace povinen neprodleně tuto skutečnost oznámit poskytovateli dotace. Zahájení insolvenčního řízení je důvodem k odstoupení od smlouvy ze strany poskytovatele dotace.

6. Příjemce prohlašuje, že bankovní účet uvedený v záhlaví smlouvy je účtem příjemce dotace.

7. Informovat poskytovatele dotace o zásadních změnách příjemce dotace jako jsou vlastnická práva, vstup do likvidace, přeměna právnické osoby, změna statutárního zástupce, změna názvu, bankovního spojení, sídla či doručovací adresy apod., a to do 14 dnů ode dne, kdy tato skutečnost (změna) nastala.

8. Uvádět po celou dobu čerpání dotace na všech tiskovinách, elektronických nebo jiných médiích (CD, DVD, na internetu apod.) vyhotovených v rámci činnosti příjemce dotace a na viditelných místech při všech akcích souvisejících s činností, že jsou realizovány za finanční spoluúčasti Města Litoměřice.

9. Příjemce dotace se zavazuje na originálech dokladů proplácených z dotace Města Litoměřice uvádět: „Tento náklad je hrazen z dotace Města Litoměřice“.

10. Příjemce dotace bez jakýchkoliv výhrad souhlasí se zveřejněním své identifikace a dalších údajů uvedených v této Smlouvě, včetně výše a podmínek poskytnutí dotace.



11. Smluvní strany současně prohlašují, že žádný údaj v této smlouvě, včetně jejích příloh, není označován za obchodní tajemství. Město Litoměřice je oprávněno, pokud postupuje dle zákona č. 106/1999 Sb., o svobodném přístupu k informacím, ve znění pozdějších předpisů, poskytovat veškeré informace o této Smlouvě a o jiných údajích tohoto závazkového právního vztahu, pokud nejsou v této smlouvě uvedeny (např. o daňových podkladech, předávacích protokolech či jiných písemnostech). Vzhledem k veřejnoprávnímu charakteru Města Litoměřice souhlasí příjemce dotace se zveřejněním veškerých údajů týkajících se či souvisejících s plněním dle této Smlouvy podle zákona č. 106/1999 Sb., a zákona č. 110/2019 Sb., o zpracování osobních údajů, v platném znění.

12. Příjemce je povinen zajistit obecné povinnosti při nakládání s odpady vč. třídění jednotlivých složek odpadu minimálně v rozsahu papír – plast – sklo (a dalších složek např. kovů dle konkrétních podmínek činnosti).

#### **Čl. 4**

##### **Finanční vypořádání dotace**

1. V případě, že příjemce nedoloží náklady ve výši přiznané dotace, je příjemce povinen nevyužitou dotaci vrátit na účet poskytovatele uvedený v záhlaví této smlouvy, a to nejpozději do 15. 2. 2021.

2. Dotace nebude vyplacena, pokud poskytovatel po uzavření smlouvy zjistí, že příjemce dotace má vůči poskytovateli nesplněné finanční závazky po datu splatnosti nebo bylo zahájeno insolvenční řízení s osobou příjemce dotace nebo vstup do likvidace.

#### **Čl. 5**

##### **Kontrola čerpání dotace**

1. Poskytovatel dotace si vyhrazuje právo provést kontrolu čerpání dotace a v této souvislosti nahlížet do účetnictví příjemce. Příjemce dotace se tímto zavazuje vytvořit podmínky k provedení kontroly a poskytnout součinnost všem osobám oprávněným k provádění kontroly a přijaté závěry kontroly respektovat.

2. Příjemce dotace je podle ustanovení § 2 písm. e) zákona č. 320/2001 Sb., o finanční kontrole ve veřejné správě a o změně některých zákonů (zákon o finanční kontrole), ve znění pozdějších předpisů, osobou povinnou spolupůsobit při výkonu finanční kontroly prováděné v souvislosti s úhradou zboží nebo služeb z veřejných výdajů. Příjemce dotace je tak povinen poskytnout požadované informace a dokumentaci zejména zaměstnancům nebo zmocněncům poskytovatele, příslušného finančního úřadu a dalších oprávněných orgánů veřejné správy a vytvořit uvedeným osobám a orgánům podmínky k provedení kontroly předmětu plnění této smlouvy a poskytnout jim součinnost.

#### **Čl. 6**

##### **Doba trvání smlouvy**

1. Tato Smlouva se uzavírá na dobu určitou do úplného vypořádání všech peněžitých nároků z této Smlouvy plynoucích.

2. Smlouvu lze ukončit na základě:

- písemné Dohody obou smluvních stran.

Při ukončení Smlouvy Dohodou je příjemce dotace povinen vrátit bezhotovostním převodem na účet poskytovatele dotace poskytnutou část dotace, která mu již byla vyplacena, a to bez



zbytečného odkladu, nejpozději do 30 dnů ode dne doručení Dohody podepsané oběma smluvními stranami, nedohodnou-li se smluvní strany jinak.

- písemnou výpovědí Smlouvy, a to za podmínek dále stanovených.

Poskytovatel dotace může smlouvu vypovědět jak před proplacením, tak i po proplacení dotace. Výpověď Smlouvy musí být učiněna písemně a musí v ní být uvedeny důvody jejího udělení.

Výpovědní lhůta činí 1 měsíc a začne běžet od prvního dne měsíce následujícího po měsíci, v němž byla výpověď doručena příjemci dotace. Účinky doručení pro účely této smlouvy však nastávají i tehdy, pokud příjemce svým jednáním nebo opomenutím doručení zmařil.

3. Výpovědním důvodem je porušení povinností příjemce dotace stanovených touto Smlouvou nebo obecně závaznými právními předpisy, kterého se příjemce dopustí zejména pokud:

- a) příjemce dotace použije dotaci k jinému účelu než uvedenému v této Smlouvě,
- b) příjemce dotace uvedl nepravdivé, neúplné nebo zkreslené údaje, na které se váže uzavření této Smlouvy,
- c) příjemce dotace je v likvidaci, nebo s ním bylo zahájeno insolvenční řízení podle zákona č. 182/2006 Sb., insolvenční zákon, ve znění pozdějších předpisů,
- d) příjemce dotace změnil právní formu a stane se tak nezpůsobilým příjemcem dotace pro danou oblast podpory, ztratí způsobilost k činnosti, na níž byla dotace poskytnuta,
- e) pokud příjemce dotace neumožní poskytovateli, resp. jím pověřenému pracovníkovi, provedení kontroly čerpání peněžních prostředků z dotace, tedy nepředložení příslušných účetních knih, příjmových a výdajových dokladů, jakož i další neposkytnutí potřebné součinnosti k provedení kontroly,
- f) příjemce dotace neprovede finanční vypořádání dotace v termínu stanoveném touto Smlouvou,
- g) příjemce dotace neinformuje veřejnost o tom, že aktivity v rámci své činnosti realizuje za finanční spoluúčasti Města Litoměřice,
- h) z důvodu zániku příjemce dotace (právnímu nástupci).

4. V případě výpovědi této Smlouvy před proplacením dotace, nárok na vyplacení dotace nevzniká a nelze se jej platně domáhat. V případě výpovědi Smlouvy po proplacení dotace, se příjemce dotace zavazuje poskytnuté peněžní prostředky vrátit bezhotovostním převodem na účet poskytovatele dotace uvedený v záhlaví této Smlouvy bez zbytečného odkladu, nejpozději však do 15 dnů od doručení výpovědi.

5. Účinky výpovědi nastávají dnem uplynutí výpovědní lhůty za podmínky, že příjemce dotace vrátí poskytnuté peněžní prostředky před jejím uplynutím. Jinak k ukončení Smlouvy dojde až vypořádáním všech práv a povinností smluvních stran.

6. Smlouva zaniká také z důvodů uvedených v § 167 odst. 1 písm. b) až e) zákona č. 500/2004 Sb., správní řád, ve znění pozdějších předpisů. Návrh na zrušení Smlouvy musí být učiněn písemně a musí v něm být uvedeny důvody, které vedou k zániku Smlouvy.

7. Příjemce dotace je povinen řádně uchovávat veškeré dokumenty související s poskytnutou dotací po dobu 10 let od ukončení čerpání dotace způsobem, který je v souladu s platnými právními předpisy České republiky. Lhůta začíná běžet od 1. 1. roku následujícího po roce, na který byla dotace poskytnuta.

## Čl. 7

### **Sankce za porušení podmínek poskytnutí dotace**

1. Porušením rozpočtové kázně ve smyslu § 22 zákona č. 250/2000Sb., o rozpočtových pravidlech územních rozpočtů, ve znění pozdějších předpisů, je každé neoprávněné použití nebo zadržení peněžních prostředků poskytnutých jako dotace.
2. Neoprávněným použitím dotace je její použití, kterým byla porušena povinnost stanovená právními předpisy ČR, přímo použitelnými předpisy Evropské unie a touto Smlouvou. Za neoprávněné použití dotace se považuje porušení povinnosti příjemce dotace, ke kterému došlo před i po připsání peněžních prostředků na účet příjemce dotace a neprokáže-li příjemce dotace, jak byly tyto prostředky použity.
3. Zadržením peněžních prostředků je porušení povinnosti vrácení poskytnutých prostředků ve stanoveném termínu.
4. Příjemce dotace, který porušil rozpočtovou kázeň, je povinen provést odvod za porušení rozpočtové kázně do rozpočtu poskytovatele dotace.
5. Poskytovatel dotace písemně vyzve příjemce dotace k vrácení dotace nebo její části ve lhůtě 1 měsíce, zjistí-li na základě kontroly, že příjemce dotace porušil povinnost stanovenou právním předpisem, která souvisí s účelem, na který byla dotace poskytnuta, nedodržel účel dotace nebo podmínky této Smlouvy, za kterých byla dotace poskytnuta, u nichž nelze vyzvat k provedení opatření k nápravě. V rozsahu, v jakém příjemce dotace vrátil dotaci nebo její část, platí, že nedošlo k porušení rozpočtové kázně.
6. Poskytovatel dotace písemně vyzve příjemce dotace k provedení opatření k nápravě v jím stanovené lhůtě, domnívá-li se na základě kontrolního zjištění, že příjemce dotace porušil méně závažnou podmínku této Smlouvy, u níž poskytovatel dotace stanovil, že její nesplnění bude postiženo nižším odvodem, než kolik činí celková částka dotace a jejíž povaha umožňuje nápravu v náhradní lhůtě. V rozsahu, v jakém příjemce dotace provedl opatření k nápravě, platí, že nedošlo k porušení rozpočtové kázně.
7. Podle této Smlouvy se porušením méně závažné povinnosti rozumí porušení povinnosti stanovené v Čl. 3 odst. 7. této Smlouvy. Za porušení těchto povinností se stanoví odvod ve výši 400 Kč. Při porušení několika méně závažných povinností se odvody za porušení rozpočtové kázně sčítají.
8. Stanovení odvodu za porušení rozpočtové kázně, stanovení penále za prodlení s odvodem a prominutí odvodu nebo penále a související záležitosti se řídí ust. § 22 zákona č. 250/2000 Sb., o rozpočtových pravidlech územních rozpočtů, ve znění pozdějších předpisů.
9. Porušení podmínek poskytnutí dotace bude zohledněno v případě další žádosti příjemce dotace o finanční podporu (dotaci) ze strany poskytovatele dotace pro další období.

## Čl. 8

### **Závěrečná ustanovení**

1. Právní vztahy, které nejsou přímo upraveny touto smlouvou, se řídí příslušnými ustanoveními zákona č. 500/2004 Sb., správní řád, ve znění pozdějších předpisů, zákona č. 250/2000 Sb., o rozpočtových pravidlech územních rozpočtů, ve znění

pozdějších předpisů a dalšími obecně závaznými předpisy.

2. Tato Smlouva je vyhotovena ve dvou stejnopisech, z nichž po jednom obdrží poskytovatel dotace a příjemce dotace.

3. Smluvní strany prohlašují, že souhlasí s obsahem této Smlouvy, a že je projevem jejich pravé a svobodné vůle, a že nebyla ujednána v tísní ani za nápadně nevýhodných podmínek.

4. Smlouvu lze měnit či doplňovat pouze písemnými dodatky za souhlasu obou smluvních stran, platnost těchto dodatků je podmíněna souhlasem Zastupitelstva města Litoměřice.

5. Rada města Litoměřice schválila usnesením č. 719/23/2016 ze dne 15. 12. 2016 v souladu s vyhláškou č. 1/2002, o znaku a praporu města Litoměřic užívání znaku Města Litoměřice při všech formách propagace akcí a celoročních činností subjektů, podpořených finančními prostředky z rozpočtu města Litoměřice.

6. Město Litoměřice osvědčuje touto doložkou ve smyslu § 41 zákona č.128/2000 Sb., o obcích, ve znění pozdějších předpisů, že byly splněny všechny zákonné podmínky, jimiž uvedený zákon podmiňuje platnost tohoto právního jednání.

7. Město Litoměřice, jako povinný subjekt podle zákona č. 340/2015 Sb., o zvláštních podmínkách účinnosti některých smluv, uveřejňování těchto smluv a o registru smluv (zákon o registru smluv), touto doložkou potvrzuje, že pro platnost a účinnost tohoto právního jednání splní povinnosti uložené uvedeným zákonem, tedy že tuto smlouvu zveřejní v ISRS.

8. Smluvní strany jsou si vědomy, že Město Litoměřice je povinným subjektem podle zákona č. 340/2015 Sb., o zvláštních podmínkách účinnosti některých smluv, uveřejňování těchto smluv a o registru smluv (zákon o registru smluv), a tímto vyslovují svůj souhlas se zveřejněním této smlouvy v ISRS na dobu neurčitou a uvádějí, že výslovně označily údaje, které se neuveřejňují.

9. Smluvní strany podpisem této smlouvy potvrzují, že ve smyslu § 1770 občanského zákoníku mezi sebou před uzavřením této smlouvy ujednaly dohodu, podle které je tato smlouva platně uzavřena dnem podpisu poslední ze smluvních stran.

10. Tato smlouva nabývá účinnosti dnem uveřejnění v registru smluv (ISRS).

V Litoměřicích dne .....

V Litoměřicích dne .....

.....  
Město Litoměřice  
zastoupené místostarostou  
Mgr. Karlem Krejzou

.....  
název spolku  
zastoupený .....

**SMLOUVA č. SOC/x/2020 O POSKYTNUTÍ INDIVIDUÁLNÍ DOTACE  
Z ROZPOČTU MĚSTA LITOMĚŘICE**

**(dále jen „Smlouva“)**

uzavřená podle § 10a odst. 3 a 5 zákona č. 250/2000 Sb., o rozpočtových pravidlech územních rozpočtů,

ve znění pozdějších předpisů a podle § 159 a násl. zákona č. 500/2004 Sb., správního řádu,  
ve znění pozdějších předpisů

**Město Litoměřice**

IČO: 00263958

se sídlem: Mírové náměstí 15/7, 412 01 Litoměřice

zastoupeno: místostarostou města Lukášem Wünschem

bankovní spojení: Komerční banka a. s., č. účtu: 19-1524471/0100

na straně jedné jako **poskytovatel dotace nebo Město Litoměřice**

a

**Nemocnice Litoměřice, a.s.**

IČO: 06199518

se sídlem: Žitenická 2084, 412 01 Litoměřice

zastoupena: předsedou představenstva Ing. Radkem Lončákem, MBA

bankovní spojení: Komerční banka, a.s.

č. účtu: 24734471/0100

ze strany druhé jako **příjemce dotace**

společně též jako **smluvní strany**

uzavírají níže uvedeného dne tuto Smlouvu

**Článek I.**

**Výše a způsob poskytnutí individuální dotace**

1. Poskytovatel dotace na základě žádosti příjemce dotace podané podle § 10a odst. 3 zákona č. 250/2000 Sb., o rozpočtových pravidlech územních rozpočtů, ve znění pozdějších předpisů, v souladu s ust. zákona č. 128/2000 Sb., o obcích, ve znění pozdějších předpisů, a ve smyslu usnesení Zastupitelstva města Litoměřice č. ....../.../2020, ze dne 6. 2. 2020, poskytuje ze svého rozpočtu na rok 2020 **individuální neinvestiční dotaci ve výši 550.000,- Kč** (slovy: pět set padesát tisíc korun českých).
2. **Dotace bude poskytnuta příjemci dotace jednorázově**, převodem na jeho bankovní účet uvedený v záhlaví Smlouvy. Dotace bude vyplacena do 30 dnů od podpisu Smlouvy.
3. V případě, že dotace nebude příjemcem dotace využita v plné výši, je příjemce dotace povinen tuto nevyčerpanou část vrátit nejpozději do 15. února následujícího roku na účet poskytovatele dotace.

## **Článek II.**

### **Účel využití dotace**

1. Předmětem této Smlouvy je stanovení podmínek, za kterých poskytovatel poskytne příjemci dotaci na částečnou úhradu nákladů přímo souvisejících s poskytováním péče lůžkového zdravotnického zařízení „Nemocnice Litoměřice a.s.“
2. **Dotace je poskytnuta účelově pouze na mzdové náklady včetně sociálního a zdravotního pojištění herních terapeutů dětského oddělení.**
3. O změně účelu využití dotace může poskytovatel rozhodnout po odůvodnění této změny příjemcem dotace (uzavření dodatku k této Smlouvě).

## **Článek III.**

### **Práva a povinnosti smluvních stran a finanční vypořádání dotace** **Příjemce dotace prohlašuje, že dotaci přijímá a v této souvislosti se zavazuje:**

1. Použít dotaci za účelem uvedeným v čl. II. této Smlouvy, a to do 31. 12. 2020.
2. Příjemce dotace je povinen použít dotaci pouze v souladu s touto Smlouvou a právními předpisy, zejména se zákonem č. 250/2000 Sb., o rozpočtových pravidlech územních rozpočtů, ve znění pozdějších předpisů, a zákonem č. 563/1999 Sb., o účetnictví, ve znění pozdějších předpisů.
3. Příjemce prohlašuje, že bankovní účet uvedený v záhlaví smlouvy je účtem příjemce dotace.
4. Vést řádně a odděleně v účetní evidenci čerpání prostředků od poskytovatele dotace.
5. Příjemce dotace prohlašuje, že ke dni podpisu této Smlouvy nemá žádné pohledávky po lhůtě splatnosti ve vztahu k poskytovateli dotace a není v insolvenčním řízení. Pokud tato skutečnost nastane v budoucnu, je příjemce dotace povinen neprodleně tuto skutečnost oznámit poskytovateli dotace. Zahájení insolvenčního řízení je důvodem k odstoupení od smlouvy ze strany poskytovatele dotace.
6. Informovat poskytovatele dotace o zásadních změnách příjemce dotace jako jsou vlastnická práva, vstup do likvidace, přeměna právnické osoby, změna statutárního zástupce, změna názvu, bankovního spojení, sídla či doručovací adresy apod., a to do 14 dnů ode dne, kdy tato skutečnost (změna) nastala.
7. Příjemce se zavazuje informovat veřejnost o činnostech podporovaných Městem Litoměřice.
8. Předat poskytovateli dotace finanční vypořádání dotace nejpozději do 15. února roku následujícího po roce, na který byla dotace přiznána.
9. Na originálech dokladů proplacených z dotace Města Litoměřice bude uvedeno: „Tento náklad je hrazen z dotace Města Litoměřice“.
10. Příjemce dotace bez jakýchkoliv výhrad souhlasí se zveřejněním své identifikace a dalších údajů uvedených v této Smlouvě, včetně výše a podmínek poskytnutí dotace.
11. Smluvní strany současně prohlašují, že žádný údaj v této smlouvě, včetně jejích příloh, není označován za obchodní tajemství. Město Litoměřice je oprávněno, pokud postupuje dle zákona č. 106/1999 Sb., o svobodném přístupu k informacím, ve znění pozdějších předpisů, poskytovat veškeré informace o této Smlouvě a o jiných údajích tohoto závazkového právního vztahu, pokud nejsou v této smlouvě uvedeny (např. o daňových podkladech, předávacích protokolech či jiných písemnostech). Vzhledem k veřejnoprávnímu charakteru Města Litoměřice souhlasí příjemce dotace se zveřejněním veškerých údajů týkajících se či souvisejících s plněním dle této Smlouvy podle zákona č. 106/1999 Sb., a zákona č. 110/2019 Sb., o zpracování osobních údajů. Příjemce dotace bere na vědomí, že pokud je na základě této Smlouvy poskytnuta

dotace ve výši 50 tis. Kč nebo vyšší, bude tato Smlouva zveřejněna ve smyslu zákona č. 250/2000 Sb. a postupem podle zákona č. 340/2015 Sb., o registru smluv.

#### **Článek IV. Kontrola čerpání dotace**

1. Poskytovatel dotace si vyhrazuje právo provést kontrolu čerpání dotace a v této souvislosti nahlížet do účetnictví příjemce. Příjemce dotace se tímto zavazuje vytvořit podmínky k provedení kontroly a poskytnout součinnost všem osobám oprávněným k provádění kontroly a přijaté závěry kontroly respektovat.
2. Příjemce dotace bere na vědomí, že monitoring realizace provádí Odbor sociálních věcí a zdravotnictví MěÚ Litoměřice; příjemce dotace se zavazuje poskytovat pracovníkům tohoto odboru veškerou potřebnou součinnost včetně předkládání listin, podávání vysvětlení a umožnění kontroly průběhu samotné aktivity, na kterou byla dotace poskytnuta.
3. Příjemce dotace je podle ustanovení § 2 písm. e) zákona č. 320/2001 Sb., o finanční kontrole ve veřejné správě a o změně některých zákonů (zákon o finanční kontrole), ve znění pozdějších předpisů, osobou povinnou spolupůsobit při výkonu finanční kontroly prováděné v souvislosti s úhradou zboží nebo služeb z veřejných výdajů. Příjemce dotace je tak povinen poskytnout požadované informace a dokumentaci zejména zaměstnancům nebo zmocněncům poskytovatele, příslušného finančního úřadu a dalších oprávněných orgánů veřejné správy a vytvořit uvedeným osobám a orgánům podmínky k provedení kontroly předmětu plnění této smlouvy a poskytnout jim součinnost.

#### **Článek V. Doba trvání smlouvy**

1. Tato Smlouva se uzavírá na dobu určitou do úplného vypořádání všech peněžitých nároků z této Smlouvy plynoucích nebo do ztráty nároku příjemce na vyplacení dotace v případě uvedeném v čl. I. odst. 5. této Smlouvy.
2. Smlouvu lze ukončit na základě:
  - písemné Dohody obou smluvních stran.  
Při ukončení Smlouvy Dohodou je příjemce dotace povinen vrátit bezhotovostním převodem na účet poskytovatele dotace poskytnutou část dotace, která mu již byla vyplacena, a to bez zbytečného odkladu, nejpozději do 30 dnů ode dne doručení Dohody podepsané oběma smluvními stranami, nedohodnou-li se smluvní strany jinak.
  - písemnou výpověď Smlouvy, a to za podmínky dále stanovených.  
Poskytovatel dotace může smlouvu vypovědět jak před proplacením, tak i po proplacení dotace. Výpověď Smlouvy musí být učiněna písemně a musí v ní být uvedeny důvody jejího udělení podle odst. 3 tohoto článku.  
Výpovědní lhůta činí 1 měsíc a začne běžet od prvního dne měsíce následujícího po měsíci, v němž byla výpověď doručena příjemci dotace. Účinky doručení pro účely této smlouvy však nastávají i tehdy, pokud příjemce svým jednáním nebo opomenutím doručení zmařil.
3. Výpovědním důvodem je porušení povinností příjemce dotace stanovených touto Smlouvou nebo obecně závaznými právními předpisy, kterého se příjemce dopustí zejména pokud:
  - a) příjemce dotace použije dotaci k jinému účelu než uvedenému v této Smlouvě,
  - b) příjemce dotace uvedl nepravdivé, neúplné nebo zkreslené údaje, na které se váže uzavření této Smlouvy,

- c) příjemce dotace je v likvidaci, nebo s ním bylo zahájeno insolvenční řízení podle zákona č. 182/2006 Sb., o úpadku a způsobech jeho řešení, ve znění pozdějších předpisů,
  - d) příjemce dotace změnil právní formu a stane se tak nezpůsobilým příjemcem dotace pro danou oblast podpory, ztratí způsobilost k činnosti, na níž byla dotace poskytnuta,
  - e) pokud příjemce dotace neumožní poskytovateli, resp. jím pověřenému pracovníkovi, provedení kontroly čerpání peněžních prostředků z dotace, tedy nepředložení příslušných účetních knih, příjmových a výdajových dokladů, jakož i další neposkytnutí potřebné součinnosti k provedení kontroly,
  - f) příjemce dotace neprovede finanční vypořádání dotace a nepředloží závěrečnou zprávu v termínech stanovených touto Smlouvou,
  - g) z důvodu zániku příjemce dotace (právnímu nástupci).
4. V případě výpovědi této Smlouvy před proplacením dotace, nárok na vyplacení dotace nevzniká a nelze se jej platně domáhat. V případě výpovědi Smlouvy po proplacení dotace, se příjemce dotace zavazuje poskytnuté peněžní prostředky vrátit bezhotovostním převodem na účet poskytovatele dotace uvedený v záhlaví této Smlouvy bez zbytečného odkladu, nejpozději však do 15 dnů od doručení výpovědi.
5. Účinky výpovědi nastávají dnem uplynutí výpovědní lhůty za podmínky, že příjemce dotace vrátí poskytnuté peněžní prostředky před jejím uplynutím. Jinak k ukončení Smlouvy dojde až vypořádáním všech práv a povinností smluvních stran.
6. Smlouva zaniká také z důvodů uvedených v § 167 odst. 1 písm. b) až e) zákona č. 500/2004 Sb., správní řád, ve znění pozdějších předpisů. Návrh na zrušení Smlouvy musí být učiněn písemně a musí v něm být uvedeny důvody, které vedou k zániku Smlouvy.
7. Příjemce dotace je povinen řádně uchovávat veškeré dokumenty související s čerpáním poskytnuté dotace po dobu 10 let od ukončení platnosti této Smlouvy, který je v souladu s platnými právními předpisy České republiky. Lhůta začíná běžet od 1.1. roku následujícího po roce, na který byla dotace poskytnuta.

## **Článek VI.**

### **Sankce za porušení podmínek poskytnutí dotace**

1. Porušením rozpočtové kázně ve smyslu § 22 zákona č. 250/2000Sb., o rozpočtových pravidlech územních rozpočtů, ve znění pozdějších předpisů, je každé neoprávněné použití nebo zadržení peněžních prostředků poskytnutých jako dotace.
2. Neoprávněným použitím dotace je její použití, kterým byla porušena povinnost stanovená právními předpisy ČR, přímo použitelnými předpisy Evropské unie a touto Smlouvou. Za neoprávněné použití dotace se považuje porušení povinnosti příjemce dotace, ke kterému došlo před i po připsání peněžních prostředků na účet příjemce dotace a neprokáže-li příjemce dotace, jak byly tyto prostředky použity.
3. Zadržením peněžních prostředků je porušení povinnosti vrácení poskytnutých prostředků ve stanoveném termínu.
4. Příjemce dotace, který porušil rozpočtovou kázeň, je povinen provést odvod za porušení rozpočtové kázně do rozpočtu poskytovatele dotace.
5. Poskytovatel dotace písemně vyzve příjemce dotace k vrácení dotace nebo její části ve lhůtě 1 měsíce, zjistí-li na základě kontroly, že příjemce dotace porušil povinnost stanovenou právním předpisem, která souvisí s účelem, na který byla dotace poskytnuta, nedodržel účel dotace nebo podmínky této Smlouvy, za kterých byla dotace poskytnuta, u nichž nelze vyzvat k provedení opatření k nápravě. V rozsahu, v jakém příjemce dotace vrátil dotaci nebo její část, platí, že nedošlo k porušení rozpočtové kázně.

6. Poskytovatel dotace písemně vyzve příjemce dotace k provedení opatření k nápravě v jím stanovené lhůtě, domnívá-li se na základě kontrolního zjištění, že příjemce dotace porušil méně závažnou podmínku této Smlouvy, u níž poskytovatel dotace stanovil, že její nesplnění bude postiženo nižším odvodem, než kolik činí celková částka dotace a jejíž povaha umožňuje nápravu v náhradní lhůtě. V rozsahu, v jakém příjemce dotace provedl opatření k nápravě, platí, že nedošlo k porušení rozpočtové kázně.
7. Podle této Smlouvy se porušením méně závažné povinnosti rozumí porušení povinnosti stanovené v Článku III. odst. 8 této Smlouvy. Za porušení této povinnosti se stanoví odvod ve výši 2 000,-Kč z přidělené dotace. Při porušení několika méně závažných povinností se odvody za porušení rozpočtové kázně sčítají, nestanoví-li veřejnoprávní smlouva jinak.
8. Stanovení odvodu za porušení rozpočtové kázně, stanovení penále za prodlení s odvodem a prominutí odvodu nebo penále a související záležitosti se řídí ust. § 22 zákona č. 250/2000Sb., o rozpočtových pravidlech územních rozpočtů, ve znění pozdějších předpisů.
9. Porušení podmínek poskytnutí dotace bude zohledněno v případě další žádosti příjemce dotace o finanční podporu (dotaci) ze strany poskytovatele dotace pro další období.

## **Článek VII.**

### **Závěrečná ustanovení**

1. Právní vztahy, které nejsou přímo upraveny touto smlouvou, se řídí příslušnými ustanoveními zákona č. 500/2004 Sb., správní řád, ve znění pozdějších předpisů, zákona č. 250/2000 Sb., o rozpočtových pravidlech územních rozpočtů, ve znění pozdějších předpisů a dalšími obecně závaznými předpisy.
2. Případné spory z právních poměrů při poskytnutí této dotace rozhoduje podle správního řádu v přenesené působnosti Krajský úřad Ústeckého kraje.
3. Práva a povinnosti vzniklé z této Smlouvy a na jejím základě není příjemce dotace oprávněn postoupit na třetí osobu.
4. Tato Smlouva je vyhotovena ve dvou stejnopisech, přičemž po jednom vyhotovení obdrží poskytovatel dotace a příjemce dotace.
5. Smluvní strany prohlašují, že souhlasí s obsahem této Smlouvy, a že je projevem jejich pravé a svobodné vůle, a že nebyla ujednána v tísní ani za nápadně nevýhodných podmínek.
6. Smlouvu lze měnit či doplňovat pouze písemnými dodatky za souhlasu obou smluvních stran, platnost těchto dodatků je podmíněna souhlasem Rady nebo Zastupitelstva města Litoměřice.
7. Veškerou komunikaci mezi smluvními stranami zajišťuje Odbor sociálních věcí a zdravotnictví Městského úřadu Litoměřice.
8. Město Litoměřice osvědčuje touto doložkou ve smyslu § 41 zákona č. 128/2000 Sb., o obcích, ve znění pozdějších předpisů, že byly splněny všechny zákonné podmínky, jimiž uvedený zákon podmiňuje platnost tohoto právního jednání.
9. Smluvní strany podpisem této smlouvy potvrzují, že ve smyslu § 1770 občanského zákoníku mezi sebou před uzavřením této smlouvy ujednaly dohodu, podle které je tato smlouva platně uzavřena dnem podpisu poslední ze smluvních stran a účinnosti nabývá dnem zveřejnění této Smlouvy v ISRS.
10. Tato Smlouva nabývá platnosti dnem podpisu oběma smluvními stranami a účinnosti zveřejněním této Smlouvy v ISRS.
11. Město Litoměřice, jako povinný subjekt podle zákona č. 340/2015 Sb., o zvláštních podmínkách účinnosti některých smluv, uveřejňování těchto smluv a o registru smluv (zákon o registru smluv), touto doložkou potvrzuje, že pro platnost a účinnost tohoto



právního jednání splní povinnosti uložené uvedeným zákonem, tedy že tuto smlouvu zveřejní v ISRS.

12. Smluvní strany jsou si vědomy, že Město Litoměřice je povinným subjektem podle zákona č. 340/2015 Sb., o zvláštních podmínkách účinnosti některých smluv, uveřejňování těchto smluv a o registru smluv (zákon o registru smluv), a tímto vyslovují svůj souhlas se zveřejněním této smlouvy v ISRS na dobu neurčitou a uvádějí, že výslovně označily údaje, které se neuveřejňují.

V Litoměřicích dne:

Za poskytovatele:

Za příjemce:

.....  
Lukas Wunsch  
místostarosta

.....  
Ing. Radek Lončák, MBA  
předseda představenstva a.s.

**SMLOUVA č. SOC/x/2020 O POSKYTNUTÍ INDIVIDUÁLNÍ DOTACE  
Z ROZPOČTU MĚSTA LITOMĚŘICE**

**(dále jen „Smlouva“)**

uzavřená podle § 10a odst. 3 a 5 zákona č. 250/2000 Sb., o rozpočtových pravidlech územních rozpočtů,

ve znění pozdějších předpisů a podle § 159 a násl. zákona č. 500/2004 Sb., správního řádu,  
ve znění pozdějších předpisů

**Město Litoměřice**

IČO: 00263958

se sídlem: Mírové náměstí 15/7, 412 01 Litoměřice

zastoupeno: místostarostou města Lukášem Wünschem

bankovní spojení: Komerční banka a. s., č. účtu: 19-1524471/0100

na straně jedné jako **poskytovatel dotace nebo Město Litoměřice**

a

**Nemocnice Litoměřice, a.s.**

IČO: 06199518

se sídlem: Žitenická 2084, 412 01 Litoměřice

zastoupena: předsedou představenstva Ing. Radkem Lončákem, MBA

bankovní spojení: Komerční banka, a.s.

č. účtu: 24734471/0100

ze strany druhé jako **příjemce dotace**

společně též jako **smluvní strany**

uzavírají níže uvedeného dne tuto Smlouvu

**Článek I.**

**Výše a způsob poskytnutí individuální dotace**

1. Poskytovatel dotace na základě žádosti příjemce dotace podané podle § 10a odst. 3 zákona č. 250/2000 Sb., o rozpočtových pravidlech územních rozpočtů, ve znění pozdějších předpisů, v souladu s ust. zákona č. 128/2000 Sb., o obcích, ve znění pozdějších předpisů, a ve smyslu usnesení Zastupitelstva města Litoměřice č. ....../.../2020, ze dne 6. 2. 2020, poskytuje ze svého rozpočtu na rok 2020 **individuální neinvestiční dotaci ve výši 1.000.000,- Kč** (slovy: jeden milion korun českých).
2. **Dotace bude poskytnuta příjemci dotace jednorázově**, převodem na jeho bankovní účet uvedený v záhlaví Smlouvy. Dotace bude vyplacena do 30 dnů od podpisu Smlouvy.
3. V případě, že dotace nebude příjemcem dotace využita v plné výši, je příjemce dotace povinen tuto nevyčerpanou část vrátit nejpozději do 15. února následujícího roku na účet poskytovatele dotace.

## **Článek II.**

### **Účel využití dotace**

1. Předmětem této Smlouvy je stanovení podmínek, za kterých poskytovatel poskytne příjemci dotaci na částečnou úhradu nákladů přímo souvisejících s poskytováním péče lůžkového zdravotnického zařízení „Nemocnice Litoměřice a.s.“
2. **Dotace je poskytnuta účelově pouze na náklady spojené s ústavní pohotovostní službou.**
3. O změně účelu využití dotace může poskytovatel rozhodnout po odůvodnění této změny příjemcem dotace (uzavření dodatku k této Smlouvě).

## **Článek III.**

### **Práva a povinnosti smluvních stran a finanční vypořádání dotace**

#### **Příjemce dotace prohlašuje, že dotaci přijímá a v této souvislosti se zavazuje:**

1. Použít dotaci za účelem uvedeným v čl. II. této Smlouvy, a to do 31. 12. 2020.
2. Příjemce dotace je povinen použít dotaci pouze v souladu s touto Smlouvou a právními předpisy, zejména se zákonem č. 250/2000 Sb., o rozpočtových pravidlech územních rozpočtů, ve znění pozdějších předpisů, a zákonem č. 563/1999 Sb., o účetnictví, ve znění pozdějších předpisů.
3. Příjemce prohlašuje, že bankovní účet uvedený v záhlaví smlouvy je účtem příjemce dotace.
4. Vést řádně a odděleně v účetní evidenci čerpání prostředků od poskytovatele dotace.
5. Příjemce dotace prohlašuje, že ke dni podpisu této Smlouvy nemá žádné pohledávky po lhůtě splatnosti ve vztahu k poskytovateli dotace a není v insolvenčním řízení. Pokud tato skutečnost nastane v budoucnu, je příjemce dotace povinen neprodleně tuto skutečnost oznámit poskytovateli dotace. Zahájení insolvenčního řízení je důvodem k odstoupení od smlouvy ze strany poskytovatele dotace.
6. Informovat poskytovatele dotace o zásadních změnách příjemce dotace jako jsou vlastnická práva, vstup do likvidace, přeměna právnické osoby, změna statutárního zástupce, změna názvu, bankovního spojení, sídla či doručovací adresy apod., a to do 14 dnů ode dne, kdy tato skutečnost (změna) nastala.
7. Příjemce se zavazuje informovat veřejnost o činnostech podporovaných Městem Litoměřice.
8. Předat poskytovateli dotace finanční vypořádání dotace nejpozději do 15. února roku následujícího po roce, na který byla dotace přiznána.
9. Na originálech dokladů proplácených z dotace Města Litoměřice bude uvedeno: „Tento náklad je hrazen z dotace Města Litoměřice“.
10. Příjemce dotace bez jakýchkoliv výhrad souhlasí se zveřejněním své identifikace a dalších údajů uvedených v této Smlouvě, včetně výše a podmínek poskytnutí dotace.
11. Smluvní strany současně prohlašují, že žádný údaj v této smlouvě, včetně jejích příloh, není označován za obchodní tajemství. Město Litoměřice je oprávněno, pokud postupuje dle zákona č. 106/1999 Sb., o svobodném přístupu k informacím, ve znění pozdějších předpisů, poskytovat veškeré informace o této Smlouvě a o jiných údajích tohoto závazkového právního vztahu, pokud nejsou v této smlouvě uvedeny (např. o daňových podkladech, předávacích protokolech či jiných písemnostech). Vzhledem k veřejnoprávnímu charakteru Města Litoměřice souhlasí příjemce dotace se zveřejněním veškerých údajů týkajících se či souvisejících s plněním dle této Smlouvy podle zákona č. 106/1999 Sb., a zákona č. 110/2019 Sb., o zpracování osobních údajů. Příjemce dotace bere na vědomí, že pokud je na základě této Smlouvy poskytnuta

dotace ve výši 50 tis. Kč nebo vyšší, bude tato Smlouva zveřejněna ve smyslu zákona č. 250/2000 Sb. a postupem podle zákona č. 340/2015 Sb., o registru smluv.

#### **Článek IV. Kontrola čerpání dotace**

1. Poskytovatel dotace si vyhrazuje právo provést kontrolu čerpání dotace a v této souvislosti nahlížet do účetnictví příjemce. Příjemce dotace se tímto zavazuje vytvořit podmínky k provedení kontroly a poskytnout součinnost všem osobám oprávněným k provádění kontroly a přijaté závěry kontroly respektovat.
2. Příjemce dotace bere na vědomí, že monitoring realizace provádí Odbor sociálních věcí a zdravotnictví MěÚ Litoměřice; příjemce dotace se zavazuje poskytovat pracovníkům tohoto odboru veškerou potřebnou součinnost včetně předkládání listin, podávání vysvětlení a umožnění kontroly průběhu samotné aktivity, na kterou byla dotace poskytnuta.
3. Příjemce dotace je podle ustanovení § 2 písm. e) zákona č. 320/2001 Sb., o finanční kontrole ve veřejné správě a o změně některých zákonů (zákon o finanční kontrole), ve znění pozdějších předpisů, osobou povinnou spolupůsobit při výkonu finanční kontroly prováděné v souvislosti s úhradou zboží nebo služeb z veřejných výdajů. Příjemce dotace je tak povinen poskytnout požadované informace a dokumentaci zejména zaměstnancům nebo zmocněncům poskytovatele, příslušného finančního úřadu a dalších oprávněných orgánů veřejné správy a vytvořit uvedeným osobám a orgánům podmínky k provedení kontroly předmětu plnění této smlouvy a poskytnout jim součinnost.

#### **Článek V. Doba trvání smlouvy**

1. Tato Smlouva se uzavírá na dobu určitou do úplného vypořádání všech peněžitých nároků z této Smlouvy plynoucích nebo do ztráty nároku příjemce na vyplácení dotace v případě uvedeném v čl. I. odst. 5. této Smlouvy.
2. Smlouvu lze ukončit na základě:
  - písemné Dohody obou smluvních stran.  
Při ukončení Smlouvy Dohodou je příjemce dotace povinen vrátit bezhotovostním převodem na účet poskytovatele dotace poskytnutou část dotace, která mu již byla vyplacena, a to bez zbytečného odkladu, nejpozději do 30 dnů ode dne doručení Dohody podepsané oběma smluvními stranami, nedohodnou-li se smluvní strany jinak.
  - písemnou výpověď Smlouvy, a to za podmínky dále stanovených.  
Poskytovatel dotace může smlouvu vypovědět jak před proplacením, tak i po proplacení dotace. Výpověď Smlouvy musí být učiněna písemně a musí v ní být uvedeny důvody jejího udělení podle odst. 3 tohoto článku.  
Výpovědní lhůta činí 1 měsíc a začne běžet od prvního dne měsíce následujícího po měsíci, v němž byla výpověď doručena příjemci dotace. Účinky doručení pro účely této smlouvy však nastávají i tehdy, pokud příjemce svým jednáním nebo opomenutím doručení zmařil.
3. Výpovědním důvodem je porušení povinností příjemce dotace stanovených touto Smlouvou nebo obecně závaznými právními předpisy, kterého se příjemce dopustí zejména pokud:
  - a) příjemce dotace použije dotaci k jinému účelu než uvedenému v této Smlouvě,
  - b) příjemce dotace uvedl nepravdivé, neúplné nebo zkreslené údaje, na které se váže uzavření této Smlouvy,

- c) příjemce dotace je v likvidaci, nebo s ním bylo zahájeno insolvenční řízení podle zákona č. 182/2006 Sb., o úpadku a způsobech jeho řešení, ve znění pozdějších předpisů,
  - d) příjemce dotace změnil právní formu a stane se tak nezpůsobilým příjemcem dotace pro danou oblast podpory, ztratí způsobilost k činnosti, na níž byla dotace poskytnuta,
  - e) pokud příjemce dotace neumožní poskytovateli, resp. jím pověřenému pracovníkovi, provedení kontroly čerpání peněžních prostředků z dotace, tedy nepředložení příslušných účetních knih, příjmových a výdajových dokladů, jakož i další neposkytnutí potřebné součinnosti k provedení kontroly,
  - f) příjemce dotace neprovede finanční vypořádání dotace a nepředloží závěrečnou zprávu v termínech stanovených touto Smlouvou,
  - g) z důvodu zániku příjemce dotace (právnímu nástupci).
4. V případě výpovědi této Smlouvy před proplacením dotace, nárok na vyplacení dotace nevzniká a nelze se jej platně domáhat. V případě výpovědi Smlouvy po proplacení dotace, se příjemce dotace zavazuje poskytnuté peněžní prostředky vrátit bezhotovostním převodem na účet poskytovatele dotace uvedený v záhlaví této Smlouvy bez zbytečného odkladu, nejpozději však do 15 dnů od doručení výpovědi.
5. Účinky výpovědi nastávají dnem uplynutí výpovědní lhůty za podmínky, že příjemce dotace vrátí poskytnuté peněžní prostředky před jejím uplynutím. Jinak k ukončení Smlouvy dojde až vypořádáním všech práv a povinností smluvních stran.
6. Smlouva zaniká také z důvodů uvedených v § 167 odst. 1 písm. b) až e) zákona č. 500/2004 Sb., správní řád, ve znění pozdějších předpisů. Návrh na zrušení Smlouvy musí být učiněn písemně a musí v něm být uvedeny důvody, které vedou k zániku Smlouvy.
7. Příjemce dotace je povinen řádně uchovávat veškeré dokumenty související s čerpáním poskytnuté dotace po dobu 10 let od ukončení platnosti této Smlouvy, který je v souladu s platnými právními předpisy České republiky. Lhůta začíná běžet od 1.1. roku následujícího po roce, na který byla dotace poskytnuta.

## **Článek VI.**

### **Sankce za porušení podmínek poskytnutí dotace**

1. Porušením rozpočtové kázně ve smyslu § 22 zákona č. 250/2000Sb., o rozpočtových pravidlech územních rozpočtů, ve znění pozdějších předpisů, je každé neoprávněné použití nebo zadržení peněžních prostředků poskytnutých jako dotace.
2. Neoprávněným použitím dotace je její použití, kterým byla porušena povinnost stanovená právními předpisy ČR, přímo použitelnými předpisy Evropské unie a touto Smlouvou. Za neoprávněné použití dotace se považuje porušení povinnosti příjemce dotace, ke kterému došlo před i po připsání peněžních prostředků na účet příjemce dotace a neprokáže-li příjemce dotace, jak byly tyto prostředky použity.
3. Zadržením peněžních prostředků je porušení povinnosti vrácení poskytnutých prostředků ve stanoveném termínu.
4. Příjemce dotace, který porušil rozpočtovou kázeň, je povinen provést odvod za porušení rozpočtové kázně do rozpočtu poskytovatele dotace.
5. Poskytovatel dotace písemně vyzve příjemce dotace k vrácení dotace nebo její části ve lhůtě 1 měsíce, zjistí-li na základě kontroly, že příjemce dotace porušil povinnost stanovenou právním předpisem, která souvisí s účelem, na který byla dotace poskytnuta, nedodržel účel dotace nebo podmínky této Smlouvy, za kterých byla dotace poskytnuta, u nichž nelze vyzvat k provedení opatření k nápravě. V rozsahu, v jakém příjemce dotace vrátil dotaci nebo její část, platí, že nedošlo k porušení rozpočtové kázně.

6. Poskytovatel dotace písemně vyzve příjemce dotace k provedení opatření k nápravě v jím stanovené lhůtě, domnívá-li se na základě kontrolního zjištění, že příjemce dotace porušil méně závažnou podmínku této Smlouvy, u níž poskytovatel dotace stanovil, že její nesplnění bude postiženo nižším odvodem, než kolik činí celková částka dotace a jejíž povaha umožňuje nápravu v náhradní lhůtě. V rozsahu, v jakém příjemce dotace provedl opatření k nápravě, platí, že nedošlo k porušení rozpočtové kázně.
7. Podle této Smlouvy se porušením méně závažné povinnosti rozumí porušení povinnosti stanovené v Článku III. odst. 8 této Smlouvy. Za porušení této povinnosti se stanoví odvod ve výši 2 000,-Kč z přidělené dotace. Při porušení několika méně závažných povinností se odvody za porušení rozpočtové kázně sčítají, nestanoví-li veřejnoprávní smlouva jinak.
8. Stanovení odvodu za porušení rozpočtové kázně, stanovení penále za prodlení s odvodem a prominutí odvodu nebo penále a související záležitosti se řídí ust. § 22 zákona č. 250/2000Sb., o rozpočtových pravidlech územních rozpočtů, ve znění pozdějších předpisů.
9. Porušení podmínek poskytnutí dotace bude zohledněno v případě další žádosti příjemce dotace o finanční podporu (dotaci) ze strany poskytovatele dotace pro další období.

## **Článek VII.**

### **Závěrečná ustanovení**

1. Právní vztahy, které nejsou přímo upraveny touto smlouvou, se řídí příslušnými ustanoveními zákona č. 500/2004 Sb., správní řád, ve znění pozdějších předpisů, zákona č. 250/2000 Sb., o rozpočtových pravidlech územních rozpočtů, ve znění pozdějších předpisů a dalšími obecně závaznými předpisy.
2. Případné spory z právních poměrů při poskytnutí této dotace rozhoduje podle správního řádu v přenesené působnosti Krajský úřad Ústeckého kraje.
3. Práva a povinnosti vzniklé z této Smlouvy a na jejím základě není příjemce dotace oprávněn postoupit na třetí osobu.
4. Tato Smlouva je vyhotovena ve dvou stejnopisech, přičemž po jednom vyhotovení obdrží poskytovatel dotace a příjemce dotace.
5. Smluvní strany prohlašují, že souhlasí s obsahem této Smlouvy, a že je projevem jejich pravé a svobodné vůle, a že nebyla ujednána v tísní ani za nápadně nevýhodných podmínek.
6. Smlouvu lze měnit či doplňovat pouze písemnými dodatky za souhlasu obou smluvních stran, platnost těchto dodatků je podmíněna souhlasem Rady nebo Zastupitelstva města Litoměřice.
7. Veškerou komunikaci mezi smluvními stranami zajišťuje Odbor sociálních věcí a zdravotnictví Městského úřadu Litoměřice.
8. Město Litoměřice osvědčuje touto doložkou ve smyslu § 41 zákona č. 128/2000 Sb., o obcích, ve znění pozdějších předpisů, že byly splněny všechny zákonné podmínky, jimiž uvedený zákon podmiňuje platnost tohoto právního jednání.
9. Smluvní strany podpisem této smlouvy potvrzují, že ve smyslu § 1770 občanského zákoníku mezi sebou před uzavřením této smlouvy ujednaly dohodu, podle které je tato smlouva platně uzavřena dnem podpisu poslední ze smluvních stran a účinnosti nabývá dnem zveřejnění této Smlouvy v ISRS.
10. Tato Smlouva nabývá platnosti dnem podpisu oběma smluvními stranami a účinnosti zveřejněním této Smlouvy v ISRS.
11. Město Litoměřice, jako povinný subjekt podle zákona č. 340/2015 Sb., o zvláštních podmínkách účinnosti některých smluv, uveřejňování těchto smluv a o registru smluv (zákon o registru smluv), touto doložkou potvrzuje, že pro platnost a účinnost tohoto

právního jednání splní povinnosti uložené uvedeným zákonem, tedy že tuto smlouvu zveřejní v ISRS.

12. Smluvní strany jsou si vědomy, že Město Litoměřice je povinným subjektem podle zákona č. 340/2015 Sb., o zvláštních podmínkách účinnosti některých smluv, uveřejňování těchto smluv a o registru smluv (zákon o registru smluv), a tímto vyslovují svůj souhlas se zveřejněním této smlouvy v ISRS na dobu neurčitou a uvádějí, že výslovně označily údaje, které se neuveřejňují.

V Litoměřicích dne:

Za poskytovatele:

Za příjemce:

.....  
Lukas Wunsch  
místostarosta

.....  
Ing. Radek Lončák, MBA  
předseda představenstva a.s.

# **SMLOUVA č. SOC/x/2017 O POSKYTNUTÍ INDIVIDUÁLNÍ DOTACE Z ROZPOČTU MĚSTA LITOMĚŘICE**

**(dále jen „Smlouva“)**

uzavřená podle § 10a odst. 3 a 5 zákona č. 250/2000 Sb., o rozpočtových pravidlech územních rozpočtů,

ve znění pozdějších předpisů a podle § 159 a násl. zákona č. 500/2004 Sb., správního řádu, ve znění pozdějších předpisů

## **Město Litoměřice**

IČO: 00263958

se sídlem: Mírové náměstí 15/7, 412 01 Litoměřice

zastoupeno: místostarostou města Lukášem Wünschem

bankovní spojení: Komerční banka a. s., č. účtu: 19-1524471/0100

na straně jedné jako **poskytovatel dotace nebo Město Litoměřice**

a

## **Nemocnice Litoměřice, a.s.**

IČO: 06199518

se sídlem: Žitenická 2084, 412 01 Litoměřice

zastoupena: předsedou představenstva Ing. Radkem Lončákem, MBA

bankovní spojení: Komerční banka, a.s.

č. účtu: 24734471/0100

ze strany druhé jako **příjemce dotace**

společně též jako **smluvní strany**

uzavírají níže uvedeného dne tuto Smlouvu

## **Článek I.**

### **Výše a způsob poskytnutí individuální dotace**

1. Poskytovatel dotace na základě žádosti příjemce dotace podané podle § 10a odst. 3 zákona č. 250/2000 Sb., o rozpočtových pravidlech územních rozpočtů, ve znění pozdějších předpisů, v souladu s ust. zákona č. 128/2000 Sb., o obcích, ve znění pozdějších předpisů, a ve smyslu usnesení Zastupitelstva města Litoměřice č. .....././2020, ze dne 6. 2. 2020, poskytuje ze svého rozpočtu na rok 2020 **individuální investiční dotaci ve výši 1.000.000,- Kč** (slovy: jeden milion korun českých).
2. **Dotace bude poskytnuta příjemci dotace jednorázově**, převodem na jeho bankovní účet uvedený v záhlaví Smlouvy. Dotace bude vyplacena do 30 dnů od podpisu Smlouvy.
3. V případě, že dotace nebude příjemcem dotace využita v plné výši, je příjemce dotace povinen tuto nevyčerpanou část vrátit nejpozději do 15. února následujícího roku na účet poskytovatele dotace.

## **Článek II.**

### **Účel využití dotace**

1. Předmětem této Smlouvy je stanovení podmínek, za kterých poskytovatel poskytne příjemci dotaci na pokrytí části nákladů na pořízení sanitního vozu.
2. Dotace je poskytnuta účelově pouze na pořízení sanitního vozu.
3. O změně účelu využití dotace může poskytovatel rozhodnout po odůvodnění této změny příjemcem dotace (uzavření dodatku k této Smlouvě).



### **Článek III.**

#### **Práva a povinnosti smluvních stran a finanční vypořádání dotace Příjemce dotace prohlašuje, že dotaci přijímá a v této souvislosti se zavazuje:**

1. Použít dotaci za účelem pořízení sanitního vozu, a to do 31. 12. 2020.
2. Příjemce dotace je povinen použít dotaci pouze v souladu s touto Smlouvou a právními předpisy, zejména se zákonem č. 250/2000 Sb., o rozpočtových pravidlech územních rozpočtů, ve znění pozdějších předpisů, a zákonem č. 563/1999 Sb., o účetnictví, ve znění pozdějších předpisů.
3. Příjemce prohlašuje, že bankovní účet uvedený v záhlaví smlouvy je účtem příjemce dotace.
4. Vést řádně a odděleně v účetní evidenci čerpání prostředků od poskytovatele dotace.
5. Příjemce dotace prohlašuje, že ke dni podpisu této Smlouvy nemá žádné pohledávky po lhůtě splatnosti ve vztahu k poskytovateli dotace a není v insolvenčním řízení. Pokud tato skutečnost nastane v budoucnu, je příjemce dotace povinen neprodleně tuto skutečnost oznámit poskytovateli dotace. Zahájení insolvenčního řízení je důvodem k odstoupení od smlouvy ze strany poskytovatele dotace.
6. Informovat poskytovatele dotace o zásadních změnách příjemce dotace jako jsou vlastnická práva, vstup do likvidace, přeměna právnické osoby, změna statutárního zástupce, změna názvu, bankovního spojení, sídla či doručovací adresy apod., a to do 14 dnů ode dne, kdy tato skutečnost (změna) nastala.
7. Uvádět viditelně na všech písemnostech souvisejících s pořízením sanitního vozu, že toto pořízení bylo podpořeno Městem Litoměřice. Příjemce se zavazuje informovat veřejnost o činnostech podporovaných Městem Litoměřice.
8. Předat poskytovateli dotace finanční vypořádání dotace nejpozději do 15. února roku následujícího po roce, na který byla dotace přiznána.
9. Na originálech dokladů proplacených z dotace Města Litoměřice bude uvedeno: „Tento náklad je hrazen z dotace Města Litoměřice“.
10. Příjemce dotace bez jakýchkoliv výhrad souhlasí se zveřejněním své identifikace a dalších údajů uvedených v této Smlouvě, včetně výše a podmínek poskytnutí dotace.
11. Smluvní strany současně prohlašují, že žádný údaj v této smlouvě, včetně jejích příloh, není označován za obchodní tajemství. Město Litoměřice je oprávněno, pokud postupuje dle zákona č. 106/1999 Sb., o svobodném přístupu k informacím, ve znění pozdějších předpisů, poskytovat veškeré informace o této Smlouvě a o jiných údajích tohoto závazkového právního vztahu, pokud nejsou v této smlouvě uvedeny (např. o daňových podkladech, předávacích protokolech či jiných písemnostech). Vzhledem k veřejnoprávnímu charakteru Města Litoměřice souhlasí příjemce dotace se zveřejněním veškerých údajů týkajících se či souvisejících s plněním dle této Smlouvy podle zákona č. 106/1999 Sb., a zákona č. 110/2019 Sb., o zpracování osobních údajů. Příjemce dotace bere na vědomí, že pokud je na základě této Smlouvy poskytnuta dotace ve výši 50 tis. Kč nebo vyšší, bude tato Smlouva zveřejněna ve smyslu zákona č. 250/2000 Sb. a postupem podle zákona č. 340/2015 Sb., o registru smluv.

### **Článek IV.**

#### **Kontrola čerpání dotace**

1. Poskytovatel dotace si vyhrazuje právo provést kontrolu čerpání dotace a v této souvislosti nahlížet do účetnictví příjemce. Příjemce dotace se tímto zavazuje vytvořit

podmínky k provedení kontroly a poskytnout součinnost všem osobám oprávněným k provádění kontroly a přijaté závěry kontroly respektovat.

2. Příjemce dotace bere na vědomí, že monitoring realizace provádí Odbor sociálních věcí a zdravotnictví MěÚ Litoměřice; příjemce dotace se zavazuje poskytovat pracovníkům tohoto odboru veškerou potřebnou součinnost včetně předkládání listin, podávání vysvětlení a umožnění kontroly průběhu samotné aktivity, na kterou byla dotace poskytnuta.
3. Příjemce dotace je podle ustanovení § 2 písm. e) zákona č. 320/2001 Sb., o finanční kontrole ve veřejné správě a o změně některých zákonů (zákon o finanční kontrole), ve znění pozdějších předpisů, osobou povinnou spolupůsobit při výkonu finanční kontroly prováděné v souvislosti s úhradou zboží nebo služeb z veřejných výdajů. Příjemce dotace je tak povinen poskytnout požadované informace a dokumentaci zejména zaměstnancům nebo zmocněncům poskytovatele, příslušného finančního úřadu a dalších oprávněných orgánů veřejné správy a vytvořit uvedeným osobám a orgánům podmínky k provedení kontroly předmětu plnění této smlouvy a poskytnout jim součinnost.

## **Článek V. Doba trvání smlouvy**

1. Tato Smlouva se uzavírá na dobu určitou do úplného vypořádání všech peněžitých nároků z této Smlouvy plynoucích.
2. Smlouvu lze ukončit na základě:
  - písemné Dohody obou smluvních stran.  
Při ukončení Smlouvy Dohodou je příjemce dotace povinen vrátit bezhotovostním převodem na účet poskytovatele dotace poskytnutou část dotace, která mu již byla vyplacena, a to bez zbytečného odkladu, nejpozději do 30 dnů ode dne doručení Dohody podepsané oběma smluvními stranami, nedohodnou-li se smluvní strany jinak.
  - písemnou výpověď Smlouvy, a to za podmínek dále stanovených.  
Poskytovatel dotace může smlouvu vypovědět jak před proplacením, tak i po proplacení dotace. Výpověď Smlouvy musí být učiněna písemně a musí v ní být uvedeny důvody jejího udělení podle odst. 3 tohoto článku.  
Výpovědní lhůta činí 1 měsíc a začne běžet od prvního dne měsíce následujícího po měsíci, v němž byla výpověď doručena příjemci dotace. Účinky doručení pro účely této smlouvy však nastávají i tehdy, pokud příjemce svým jednáním nebo opomenutím doručení zmařil.
3. Výpovědním důvodem je porušení povinností příjemce dotace stanovených touto Smlouvou nebo obecně závaznými právními předpisy, kterého se příjemce dopustí zejména pokud:
  - a) příjemce dotace použije dotaci k jinému účelu než uvedenému v této Smlouvě,
  - b) příjemce dotace uvedl nepravdivé, neúplné nebo zkreslené údaje, na které se váže uzavření této Smlouvy,
  - c) příjemce dotace je v likvidaci, nebo s ním bylo zahájeno insolvenční řízení podle zákona č. 182/2006 Sb., o úpadku a způsobech jeho řešení, ve znění pozdějších předpisů,
  - d) příjemce dotace změnil právní formu a stane se tak nezpůsobilým příjemcem dotace pro danou oblast podpory, ztratí způsobilost k činnosti, na níž byla dotace poskytnuta,
  - e) pokud příjemce dotace neumožní poskytovateli, resp. jím pověřenému pracovníkovi, provedení kontroly čerpání peněžních prostředků z dotace, tedy nepředložení

- příslušných účetních knih, příjmových a výdajových dokladů, jakož i další neposkytnutí potřebné součinnosti k provedení kontroly,
- f) příjemce dotace neprovede finanční vypořádání dotace a nepředloží závěrečnou zprávu v termínech stanovených touto Smlouvou,
  - g) z důvodu zániku příjemce dotace (právnímu nástupci).
4. V případě výpovědi této Smlouvy před proplacením dotace, nárok na vyplacení dotace nevzniká a nelze se jej platně domáhat. V případě výpovědi Smlouvy po proplacení dotace, se příjemce dotace zavazuje poskytnuté peněžní prostředky vrátit bezhotovostním převodem na účet poskytovatele dotace uvedený v záhlaví této Smlouvy bez zbytečného odkladu, nejpozději však do 15 dnů od doručení výpovědi.
  5. Účinky výpovědi nastávají dnem uplynutí výpovědní lhůty za podmínky, že příjemce dotace vrátí poskytnuté peněžní prostředky před jejím uplynutím. Jinak k ukončení Smlouvy dojde až vypořádáním všech práv a povinností smluvních stran.
  6. Smlouva zaniká také z důvodů uvedených v § 167 odst. 1 písm. b) až e) zákona č. 500/2004 Sb., správní řád, ve znění pozdějších předpisů. Návrh na zrušení Smlouvy musí být učiněn písemně a musí v něm být uvedeny důvody, které vedou k zániku Smlouvy.
  7. Příjemce dotace je povinen řádně uchovávat veškeré dokumenty související s čerpáním poskytnuté dotace po dobu 10 let od ukončení platnosti této Smlouvy, který je v souladu s platnými právními předpisy České republiky. Lhůta začíná běžet od 1.1. roku následujícího po roce, na který byla dotace poskytnuta.

## **Článek VI.**

### **Sankce za porušení podmínek poskytnutí dotace**

1. Porušením rozpočtové kázně ve smyslu § 22 zákona č. 250/2000Sb., o rozpočtových pravidlech územních rozpočtů, ve znění pozdějších předpisů, je každé neoprávněné použití nebo zadržení peněžních prostředků poskytnutých jako dotace.
2. Neoprávněným použitím dotace je její použití, kterým byla porušena povinnost stanovená právními předpisy ČR, přímo použitelnými předpisy Evropské unie a touto Smlouvou. Za neoprávněné použití dotace se považuje porušení povinnosti příjemce dotace, ke kterému došlo před i po připsání peněžních prostředků na účet příjemce dotace a neprokáže-li příjemce dotace, jak byly tyto prostředky použity.
3. Zadržením peněžních prostředků je porušení povinnosti vrácení poskytnutých prostředků ve stanoveném termínu.
4. Příjemce dotace, který porušil rozpočtovou kázeň, je povinen provést odvod za porušení rozpočtové kázně do rozpočtu poskytovatele dotace.
5. Poskytovatel dotace písemně vyzve příjemce dotace k vrácení dotace nebo její části ve lhůtě 1 měsíce, zjistí-li na základě kontroly, že příjemce dotace porušil povinnost stanovenou právním předpisem, která souvisí s účelem, na který byla dotace poskytnuta, nedodržel účel dotace nebo podmínky této Smlouvy, za kterých byla dotace poskytnuta, u nichž nelze vyzvat k provedení opatření k nápravě. V rozsahu, v jakém příjemce dotace vrátil dotaci nebo její část, platí, že nedošlo k porušení rozpočtové kázně.
6. Poskytovatel dotace písemně vyzve příjemce dotace k provedení opatření k nápravě v jím stanovené lhůtě, domnívá-li se na základě kontrolního zjištění, že příjemce dotace porušil méně závažnou podmínku této Smlouvy, u níž poskytovatel dotace stanovil, že její nesplnění bude postiženo nižším odvodem, než kolik činí celková částka dotace a jejíž povaha umožňuje nápravu v náhradní lhůtě. V rozsahu, v jakém příjemce dotace provedl opatření k nápravě, platí, že nedošlo k porušení rozpočtové kázně.

7. Podle této Smlouvy se porušením méně závažné povinnosti rozumí porušení povinnosti stanovené v Článku III. odst. 8 této Smlouvy. Za porušení této povinnosti se stanoví odvod ve výši 2 000,-Kč z přidělené dotace. Při porušení několika méně závažných povinností se odvody za porušení rozpočtové kázně sčítají, nestanoví-li veřejnoprávní smlouva jinak.
8. Stanovení odvodu za porušení rozpočtové kázně, stanovení penále za prodlení s odvodem a prominutí odvodu nebo penále a související záležitosti se řídí ust. § 22 zákona č. 250/2000Sb., o rozpočtových pravidlech územních rozpočtů, ve znění pozdějších předpisů.
9. Porušení podmínek poskytnutí dotace bude zohledněno v případě další žádosti příjemce dotace o finanční podporu (dotaci) ze strany poskytovatele dotace pro další období.

## **Článek VII. Závěrečná ustanovení**

1. Právní vztahy, které nejsou přímo upraveny touto smlouvou, se řídí příslušnými ustanoveními zákona č. 500/2004 Sb., správní řád, ve znění pozdějších předpisů, zákona č. 250/2000 Sb., o rozpočtových pravidlech územních rozpočtů, ve znění pozdějších předpisů a dalšími obecně závaznými předpisy.
2. Případné spory z právních poměrů při poskytnutí této dotace rozhoduje podle správního řádu v přenesené působnosti Krajský úřad Ústeckého kraje.
3. Práva a povinnosti vzniklé z této Smlouvy a na jejím základě není příjemce dotace oprávněn postoupit na třetí osobu.
4. Tato Smlouva je vyhotovena ve dvou stejnopisech, přičemž po jednom vyhotovení obdrží poskytovatel dotace a příjemce dotace.
5. Smluvní strany prohlašují, že souhlasí s obsahem této Smlouvy, a že je projevem jejich pravé a svobodné vůle, a že nebyla ujednána v tísní ani za nápadně nevýhodných podmínek.
6. Smlouvu lze měnit či doplňovat pouze písemnými dodatky za souhlasu obou smluvních stran, platnost těchto dodatků je podmíněna souhlasem Rady nebo Zastupitelstva města Litoměřice.
7. Veškerou komunikaci mezi smluvními stranami zajišťuje Odbor sociálních věcí a zdravotnictví Městského úřadu Litoměřice.
8. Město Litoměřice osvědčuje touto doložkou ve smyslu § 41 zákona č. 128/2000 Sb., o obcích, ve znění pozdějších předpisů, že byly splněny všechny zákonné podmínky, jimiž uvedený zákon podmiňuje platnost tohoto právního jednání.
9. Smluvní strany podpisem této smlouvy potvrzují, že ve smyslu § 1770 občanského zákoníku mezi sebou před uzavřením této smlouvy ujednaly dohodu, podle které je tato smlouva platně uzavřena dnem podpisu poslední ze smluvních stran a účinnosti nabývá dnem zveřejnění této Smlouvy v ISRS.
10. Město Litoměřice, jako povinný subjekt podle zákona č. 340/2015 Sb., o zvláštních podmínkách účinnosti některých smluv, uveřejňování těchto smluv a o registru smluv (zákon o registru smluv), touto doložkou potvrzuje, že pro platnost a účinnost tohoto právního jednání splní povinnosti uložené uvedeným zákonem, tedy že tuto smlouvu zveřejní v ISRS.
11. Smluvní strany jsou si vědomy, že Město Litoměřice je povinným subjektem podle zákona č. 340/2015 Sb., o zvláštních podmínkách účinnosti některých smluv, uveřejňování těchto smluv a o registru smluv (zákon o registru smluv), a tímto vyslovují svůj souhlas se zveřejněním této smlouvy v ISRS na dobu neurčitou a uvádějí, že výslovně označily údaje, které se neuveřejňují.

V Litoměřicích dne:

Za poskytovatele:

.....  
Lukas Wunsch  
místostarosta

Za příjemce:

.....  
Ing. Radek Lončák, MBA  
předseda představenstva a.s.

# Zpráva o kontrole plnění usnesení ZM za rok 2019

## KONTROLA PLNĚNÍ USNESENÍ 1. JEDNÁNÍ ZM ZE DNE 7.2.2019:

1. Rozpočtová opatření dle doporučení FV ze dne 28.1.2019  
SPLNĚNO: rozpočtová opatření byla provedena a upravený rozpočet byl zveřejněn na webu města  
Ing. Lončák, MBA
2. Dotace pro Destinační agenturu České středohoří, o.p.s.  
SPLNĚNO: smlouva o dotaci podepsána a finanční prostředky odeslány  
Ing. Zalabáková
3. Program podpory celoroční činnosti sportovních spolků na rok 2019  
SPLNĚNO: VPS o poskytnutí dotace podepsány a dotace vyplaceny
4. Poskytnutí dotace TJ Slovan Litoměřice z.s.  
SPLNĚNO: dne 14. 2. 2019 podepsána VPS o poskytnutí dotace
5. Program podpory celoroční činnosti subjektů v oblasti KULTURY v Litoměřicích na rok 2019 – dotace nad 50 tis. Kč.  
SPLNĚNO: dne 13. 2. 2019 odeslány VPS o poskytnutí dotace žadatelům k podpisu  
Mgr. Krejza, Ing. Křížová
6. Zrušení předkupního práva u pozemku parc. č. 1345/84 v k.ú. Pokratice  
SPLNĚNO: podán návrh na vklad do katastru
7. Zrušení předkupního práva u pozemku parc. č. 2701/1 v k.ú. Litoměřice  
SPLNĚNO: předkupní právo zrušeno  
Mgr. Červín, Ing. Brunclíková, MBA
8. Sdružení energetických manažerů měst a obcí – změna právní formy  
SPLNĚNO  
starosta, Ing. Klusák Ph.D.
9. Nominace do volby Rady Národní sítě Zdravých měst ČR  
SPLNĚNO  
starosta
10. Schválení Jednacího řádu Kontrolního výboru při ZM Litoměřice  
SPLNĚNO
11. Plán činnosti Kontrolního výboru při ZM Litoměřice na rok 2019  
PLNĚNO  
Mgr. Adámek
12. Volba soudních přísedících  
SPLNĚNO: oznámeno předsedovi soudu  
starosta, Bc. Skoková
13. Pravidla participativního rozpočtu Města Litoměřice pro rok 2019  
PLNĚNO: pravidla vyvěšena na webu Zdravého města, zajištěna medializace, příjem žádostí byl ukončen 29.3.2019  
Mgr. Hermann, Mgr. Vodičková
14. Kontrolní zpráva o plnění usnesení ZM za rok 2018  
SPLNĚNO  
tajemník

### Majetkové záležitosti: MUDr. Štěrba, Mgr. Härtig

#### Záměry:

15. Majetkoprávní dořešení „připlocených pozemků“ v lokalitě ul. Škrétova, ul. Na výsluní a Sadová  
SPLNĚNO
16. Prodej pozemku parc.č. 216/24 o výměře 35 m2 (zast.plocha a nádvoří) a parc.č. 216/22 o výměře 392 m2 (zahrada) v k.ú. Pokratice  
SPLNĚNO
17. Prodej pozemku parc.č. 2732/4 o výměře 57 m2 (zast.plocha) v k.ú. Litoměřice  
SPLNĚNO
18. Adresný prodej BJ č. 986/44 v ul. Mrázova 986/25 v k.ú. Litoměřice  
SPLNĚNO

#### Prodeje:

19. Prodej pozemku parc. č. 2490/18 o výměře 376 m<sup>2</sup>, 2490/22 o výměře 301 m<sup>2</sup>, 2490/26 o výměře 91 m<sup>2</sup>, 2490/29 o výměře 347 m<sup>2</sup> a 2490/33 o výměře 25 m<sup>2</sup> vše ost.plocha-komunikace a vše v k.ú. Litoměřice

SPLNĚNO

20. Prodej opuštěné a neudržované klasické hrobky, sektor katolický, evidenční číslo 467 na městském hřbitově

SPLNĚNO

21. Prodej pozemku parc.č. 1313/118 (ost. plocha) o výměře 28 m<sup>2</sup> v k.ú. Litoměřice

SPLNĚNO

22. Bezúplatný převod pozemku parc.č. 1313/1 o výměře 1778 m<sup>2</sup> (ost. plocha - zeleň) v k.ú. Litoměřice od ČR ÚZSVM, Rašínovo nábřeží 390, Praha

SPLNĚNO

23. Bezúplatný převod pozemku parc.č. 2532/2 o výměře 161 m<sup>2</sup> (ost. plocha - komunikace) v k.ú. Litoměřice od ČR ÚZSVM, Rašínovo nábřeží 390, Praha

SPLNĚNO

24. Prodej BJ č. 430/26 v ul. Ladova 430/6, k.ú. Pokratice

SPLNĚNO

25. Zřízení věcného břemene – služebnosti umístění provozování, údržby a oprav elektrizační distribuční soustavy k části pozemků parc.č. 5251/12 a 5251/71 v k.ú. Litoměřice

SPLNĚNO

26. Zřízení věcného břemene – služebnosti umístění provozování, údržby a oprav elektrizační distribuční soustavy k části pozemků parc.č. 3020,3040 a 3064 v k.ú. Litoměřice

SPLNĚNO

27. Zřízení věcného břemene – služebnosti umístění provozování, údržby a oprav vodovodní přípojky k části pozemku parc.č. 279/1 v k.ú. Litoměřice

SPLNĚNO

28. Zřízení věcného břemene – služebnosti umístění provozování, údržby a oprav elektrizační distribuční soustavy k části pozemků parc.č. 4011/3,4071/1 v k.ú. Litoměřice

SPLNĚNO

#### **KONTROLA PLNĚNÍ USNESENÍ 2. JEDNÁNÍ ZM ZE DNE 11.4.2019:**

1. Rozpočtová opatření dle doporučení FV ze dne 1.4.2019  
SPLNĚNO – rozpočtová opatření provedena a zveřejněna na webu města  
Ing. Lončák, MBA
2. Inventarizační zpráva Města Litoměřice za rok 2018  
SPLNĚNO  
Mgr. Krejza, Ing. Zalabáková
3. Program podpory v oblasti kultury na rok 2019  
SPLNĚNO – všechny smlouvy byly do 31.5.2019 vráceny podepsané a smlouvy nad 50 tis. jsou vyvěšeny v registru smluv
4. Žádost o finanční podporu při natáčení filmu – BIO ILLUSION s.r.o.  
SPLNĚNO – smlouvu podepsaly obě strany a dne 25.4.2019 byla vyvěšena v registru smluv
5. Program Regenerace MPR 2019  
SPLNĚNO – odesláno na MK ČR k vydání rozhodnutí o výši finanční podpory  
Mgr. Krejza, Ing. Křížová
6. Regenerace brownfieldu VUSS pro využití ZUŠ Litoměřice  
SPLNĚNO – žádost o dotaci podána dne 29.5.2019
7. Schválení projektu „Regenerace veřejného prostranství na sídlišti Pokratice – Litoměřice, V. etapa“:
  - a) podání žádosti o dotaci z programu Regenerace veřejných prostranství na sídlištích
  - b) realizace akce dle projektové dokumentace „Regenerace veřejného prostranství na sídlišti Pokratice – Litoměřice, V. etapa“ zpracované společností Dondesign s.r.o.
  - c) zajištění spolufinancování projektu ze strany Města Litoměřice z vlastních rozpočtových prostředků města v minimální výši 50 % užitelných nákladů a plné výši neuznatelných nákladů akcePLNĚNO – probíhá příprava žádosti na výzvu 10/2019, realizace akce 2020
8. Zrušení předkupního práva u pozemku parc. č. 2701/1 v k.ú. Litoměřice  
SPLNĚNO: předkupní právo zrušeno

- Mgr. Červín, Ing. Brunclíková, MBA
9. Poskytnutí individuální dotace na zajištění chodu Akademie umění III. věku při Základní umělecké škole v Litoměřicích pro rok 2019  
SPLNĚNO – smlouva podepsána
10. Žádosti o poskytnutí finančního příspěvku z rozpočtu města (Fond ohrožených dětí Klokánek a Diecézní charita)  
SPLNĚNO – smlouva podepsána
11. Dotační program „Podpora sociálních služeb 2019“  
SPLNĚNO – dotační program dán na vědomí
12. Schválení dodatku č. 2 ke zřizovací listině PO Centrum pro zdravotně postižené děti a mládež – SRDÍČKO, Dodatku č.2 ke smlouvě o výpůjčce a přijetí nadačního příspěvku  
SPLNĚNO – smlouva podepsána  
L. Wünsch, Ing. Bc. Jurková
13. Upuštění od vymáhání smluvní pokuty  
SPLNĚNO
14. Schválení dohody o splátkách dluhu  
SPLNĚNO – dohoda o splátkách dluhu uzavřena
15. Prominutí příslušenství dluhu  
SPLNĚNO – dohoda o splátkách dluhu uzavřena
16. Dohoda o splátkách dluhu  
NESPLNĚNO – dohody nebyly podepsány druhou stranou  
Mgr. Krejza, Mgr. Härting
17. Schválení smlouvy o poskytnutí dotace z rozpočtu Města Litoměřice pro Územní odbor Litoměřice Hasičského záchranného sboru Ústeckého kraje  
SPLNĚNO  
starosta, Ing. Mgr. Lachman
18. Obecně závazná vyhláška o žebvání a o zkrácení nočního klidu č. 1/2019  
SPLNĚNO – vyhláška byla vyvěšena po stanovenou dobu, nabyla účinnosti a MV ČR ji shledalo v souladu se zákonem  
Mgr. Chlupáč, Bc. Skoková
19. Pojmenování městské tržnice  
SPLNĚNO  
PhDr. Hrbek, Ing. Nejtek
20. Rezignace člena FV a volba nového člena Finančního výboru při ZM  
SPLNĚNO  
Mgr. Červín, Ing. Zalabáková

**Majetkové záležitosti:** MUDr.Štěrba, Mgr. Härting

**Záměry:**

21. Záměr prodeje opuštěného urnového pomníku na městském hřbitově  
SPLNĚNO
22. Adresný záměr prodeje pozemků parc.č. 196/53, 196/14, 194/39 a 196/52 v k.ú. Pokratice  
SPLNĚNO
23. Adresný záměr prodeje pozemku parc.č. 4008/7, jehož součástí je jiná stavba bez čp./če a parc.č. 4008/8 jehož součástí je jiná stavba bez čp./če v k.ú. Litoměřice  
SPLNĚNO
24. Záměr prodeje části pozemku parc.č. 600/35 v k.ú. Pokratice  
SPLNĚNO
25. Záměr prodeje pozemku parc.č. 841 v k.ú. Čerěníšče  
SPLNĚNO – podepsáno
26. Záměr bezúplatného převodu pozemků v k.ú. Mlékojedy (LV č. 265)  
SPLNĚNO
27. Žádost o bezúplatný převod pozemků parc.č. 2188/4 v k.ú. Litoměřice a parc.č. 657/68 v k.ú. Pokratice na ČR ÚZSVM  
SPLNĚNO
28. Adresný záměr prodeje pozemku parc.č. 4008/36, jehož součástí je stavba bez čp./če v k.ú. Litoměřice  
SPLNĚNO - žadatel odstoupil od záměru



Prodeje:

29. Prodej pozemku parc.č. 216/24 a parc.č. 216/22 v k.ú. Pokratice  
SPLNĚNO
30. Prodej pozemku parc.č. 2732/4 v k.ú. Litoměřice  
SPLNĚNO
31. Prodej pozemku parc.č. 826/4 v k.ú. Litoměřice  
SPLNĚNO
32. Bezúplatný převod pozemku parc.č. 463 k.ú. Trnovany  
SPLNĚNO
33. Částečná revokace usnesení ZM č. 118/4/2018 ze dne 21.06.2018 (změna dárce převodu nemovité věci – lávky)  
PLNĚNO – smlouva odeslána, není podepsána
34. Revokace usnesení ZM č. 23/1/2019 ze dne 07.02.2019 – prodej BJ č. 430/26, ulice Ladova 430/6 v k.ú. Pokratice  
SPLNĚNO
35. Vyřazení majetku z účetní evidence a jeho likvidace  
SPLNĚNO
36. Prodej pozemku parc.č. 610/1, jehož součástí je stavba č.p. 2253 v k.ú. Litoměřice  
SPLNĚNO
37. Zřízení věcného břemene – služebnosti k telekomunikačnímu zařízení k části pozemků parc.č. 826/1 a 826/2 v k.ú. Litoměřice  
SPLNĚNO
38. Zřízení věcného břemene – služebnosti, elektrizační distribuční soustavy k části pozemku parc.č. 2714/26 v k.ú. Litoměřice  
SPLNĚNO
39. Zřízení věcného břemene – služebnosti elektrizační distribuční soustavy k části pozemků parc.č. 3209/6, 3209/7, 3289/1, 3304/3 a 3407/2 v k.ú. Litoměřice  
SPLNĚNO
40. Zřízení věcného břemene – strpění zakrytého profilu vodního toku (Pokratický potok)  
SPLNĚNO

**KONTROLA PLNĚNÍ USNESENÍ ZE 3. JEDNÁNÍ ZM ZE DNE 13.06.2019**

1. Informace k nemocnici SPLNĚNO Mgr. Panaš
2. Poskytnutí dotace – MTB TOUR Mgr. Krejza, Ing. Křížová  
SPLNĚNO – smlouva podepsána
3. Petice za pozastavení převodu vlastnictví při provozování nemocnice v Litoměřicích  
SPLNĚNO Mgr. Chlupáč, Mgr. Čigáš
4. Rozpočtová opatření dle doporučení FV ze dne 3.6. 2019  
SPLNĚNO – rozpočtová opatření provedena a zveřejněna na webu města  
Ing. Lončák, MBA, Ing. Zalabáková
5. Schválení účetní závěrky, Závěrečného účtu a Zprávy o výsledku přezkoumání hospodaření města Litoměřice za rok 2018 Mgr. Krejza, Ing. Zalabáková  
SPLNĚNO
6. Žádost o poskytnutí dotace – Litoměřické svátky hudby – Musica et Educatione, z.s.  
SPLNĚNO Mgr. Krejza, Ing. Křížová
7. Upuštění od vymáhání smluvní pokuty SPLNĚNO Mgr. Krejza, Mgr. Härting
8. Informace o naplnění Akčního plánu ke Strategickému plánu města Litoměřice 2018  
SPLNĚNO
9. Schválení podání žádosti o dotace do Operačního programu zaměstnanost na projekt zavádění metod kvality, aktualizaci a tvorbu rozvojových dokumentů s názvem: „Kompetentní úřad a strategické dokumenty město Litoměřice“  
SPLNĚNO Mgr. Chlupáč, Ing. Šturalová
10. Podání žádosti o dotaci z Programu pro podporu odpadového hospodářství obcí v Ústeckém kraji  
SPLNĚNO – 2.7.2019 podána žádost o dotaci na KÚÚK  
Mgr. Červín, Ing. Gryndler
11. Volba soudního přísedícího Okresního soudu Litoměřicích  
SPLNĚNO Mgr. Chlupáč, Bc. Skoková

12. Schválení ručitelského závazku Města Litoměřice za PO – přistoupení k RS s mobilním operátorem  
Mgr. Čigáš, Ing. Mgr. Lachman  
SPLNĚNO – splněno schválením. PO mohou, ale nemusí přistoupit ke smlouvě
13. Delegování zástupce města k výkonu akcionářských práv na valné hromadě Severočeské vodárenské společnosti a.s. konané dne 20.6.2019  
Mgr. Krejza  
SPLNĚNO – 20.6.2019 se zúčastnil VH SVS a.s. delegovaný pan Mgr. Hošek

#### **Majetkové záležitosti: Mgr. Härting**

##### **Záměry:**

14. Záměr prodeje pozemku parc.č. 4534/2 v k.ú. Litoměřice  
SPLNĚNO
15. Záměr prodeje části pozemku parc.č. 68/1 v k.ú. Pokratice  
SPLNĚNO
16. Záměr prodeje části pozemku parc.č. 2560/1 v k.ú. Litoměřice  
SPLNĚNO – oznámeno žadateli
17. Záměr prodeje pozemku parc.č. 4984/21 v k.ú. Litoměřice  
SPLNĚNO
18. Záměr bezúplatného převodu (daru) částí pozemků parc.č. 4008/95, parc.č. 4008/112 a parc.č. 4008/116 v k.ú. Litoměřice  
PLNĚNO – smlouva odeslána k podpisu
19. Záměr prodeje pozemků v k.ú. Litoměřice, majetkoprávní dořešení Tyršův most  
PLNĚNO - smlouva se připravuje
20. Žádost o bezúplatný převod pozemku parc.č. 1547 v k.ú. Žitenice na ČR ÚZSVM  
SPLNĚNO

##### **Prodeje:**

21. Prodej BJ č. 1821/4 v ulici Nezvalova 1821/21 v k.ú. Litoměřice  
SPLNĚNO
22. Prodej opuštěného a neudržovaného hrobového zařízení – urnového pomníku na městském hřbitově  
SPLNĚNO
23. Prodej pozemků parc.č. 194/39, 196/14, 196/52 a 196/53 v k.ú. Pokratice  
SPLNĚNO
24. Prodej pozemku parc.č. 4008/7, jehož součástí je jiná stavba bez čp./če a parc.č. 4008/8, jehož součástí je jiná stavba bez čp./če v k.ú. Litoměřice  
SPLNĚNO
25. Prodej pozemku parc.č. 600/66 v k.ú. Pokratice  
SPLNĚNO
26. Prodej pozemku parc.č. 600/65 v k.ú. Pokratice  
SPLNĚNO
27. Prodej pozemku parc.č. 657/92 v k.ú. Pokratice  
SPLNĚNO
28. Prodej pozemku parc.č. 657/91 v k.ú. Pokratice  
SPLNĚNO
29. Prodej pozemku parc.č. 657/90 v k.ú. Pokratice  
SPLNĚNO
30. Bezúplatný převod pozemků v k.ú. Mlékojedy (LV č. 265)  
SPLNĚNO
31. Nákup pozemku parc.č. 3408/106 o výměře 3937 m<sup>2</sup> v k.ú. Litoměřice  
V ŘEŠENÍ – KS musí schválit ministerstvo financí
32. Vyřazení majetku z účetní evidence a jeho likvidace  
SPLNĚNO
33. Zřízení věcného břemene – služebnosti plynárenského zařízení k pozemkům parc.č. 1272/1 a 1272/3 v k.ú. Litoměřice  
SPLNĚNO
34. Zřízení věcného břemene – služebnosti plynárenského zařízení k pozemkům v ul. Komenského, k.ú. Litoměřice  
SPLNĚNO
35. Zřízení věcného břemene – služebnosti, elektrizační distribuční soustavy k pozemkům parc.č. 4020/1 a 4021/1 v k.ú. Litoměřice

- SPLNĚNO**
36. Zřízení věcného břemene – služebnosti, elektrizační distribuční soustavy k pozemku parc.č. 1168 v k.ú. Pokratice  
**SPLNĚNO**
37. Zřízení věcného břemene – služebnosti horkovodu k části pozemků parc.č.1321/10, 1321/11, 1268/19 a 1354/1 v k.ú. Litoměřice  
**SPLNĚNO**

## **KONTROLA PLNĚNÍ USNESENÍ ZE 4. JEDNÁNÍ ZM ZE DNE 12.09.2019:**

### **A) Procesní body 1**

1. Zahájení, jmenování pracovního předsednictva, volba návrhové komise a ověřovatelů zápisu
2. Schválení zápisu z minulého jednání
3. Kontrola plnění bodů minulého jednání
4. Doplnění/stažení bodů programu
5. Hlasování o programu

### **B) 1. Místostarosta**

6. Doporučení zastupitelstva radě města k jednáním o nemocnici  
**SPLNĚNO**
7. Předložení "Návrhu přípravného výboru na konání místního referenda v obci Litoměřice ve věci záměru prodeje akcií / navýšení kapitálu společnosti Nemocnice Litoměřice a.s."  
**NEBYLO SCHVÁLENO**
8. Vyhlášení místního referenda na území města Litoměřice  
**SPLNĚNO: vyhlášení oznámeno MV ČR, referendum proběhlo 8.11.2019 a je platné a závazné**

### **C) Odbor ekonomický Ing. Zalabáková**

9. Rozpočtová opatření dle doporučení FV  
**SPLNĚNO**
10. Schválení poskytnutí návratné finanční výpomoci pro Destinační agenturu České středohoří o.p.s.  
**SPLNĚNO – smlouva podepsána a finance odeslány**

### **D) Odbor školství, kultury, sportu a památkové péče Ing. Křížová**

11. Schválení dodatků ke zřizovacím listinám příspěvkových organizací zřízených městem Litoměřice  
**SPLNĚNO: všechny dodatky byly podepsány panem starostou, jeden zaslán příspěvkové organizaci a jeden založen ke zřizovací listině na odboru ŠKSaPP**
12. Schválení projektu "ZŠ Litoměřice, Na Valech 53 – vybudování učeben pro polytechnické vzdělávání a přírodní vědy"  
**SPLNĚNO: Žádost byla podána do IROP v rámci výzvy č. 10 "Zvyšování kvality a dostupnosti infrastruktury pro vzdělávání a celoživotní učení" v řádném termínu**

### **E) Odbor sociálních věcí a zdravotnictví Ing.Bc.Jurková**

13. Podpora sociálních služeb 2019 - 2. kolo  
**SPLNĚNO: smlouvy podepsány**

### **F) Odbor územního rozvoje Ing. Brunclíková,MBA**

14. Schválení smlouvy o budoucím prodeji stavby „Litoměřice, Želetice, ul. Želetická, p.p.č. 4843/1 tlaková kanalizace"  
**SPLNĚNO: smlouva podepsána**
15. Zrušení předkupního práva k pozemku parc. č. 1345/42 v k.ú. Pokratice  
**SPLNĚNO: předkupní právo zrušeno**

### **G) Odbor životního prostředí Ing. Gryndler**

16. Kotlíkové půjčky  
**SPLNĚNO**

### **H) Kancelář starosty a tajemníka Bc. Skoková**

17. Uzavření dohody o provedení práce s Mgr. Petrem Hermannem  
**SPLNĚNO**

18. Volba soudních předsedících Okresního soudu v Litoměřicích  
SPLNĚNO: oznámeno předsedovi Okresního soudu v Litoměřicích

I) Tajemník

19. Schválení nového znění Statutu sociálního fondu č. 1/2019  
SPLNĚNO  
20. Zpráva o činnosti Kontrolního výboru při ZM  
SPLNĚNO

J) Různé Ing. Křížová

21. Poskytnutí dotace – Zahrada Čech, s. r. o. – Vánoční trhy 2019  
SPLNĚNO – dotace proplacena  
22. Hlasování o pokračování jednání po 20 hodině – pokračování schváleno

K) Odbor komunikace, marketingu a cestovního ruchu

23. Prezentace nového grafického vizuálu města Litoměřice  
SPLNĚNO

L) Odbor správy nemovitého majetku města Mgr. Härting

24. Schválení dohody o splátkách dluhu  
SPLNĚNO: dohoda o splátkách dluhu uzavřena  
25. Upuštění od vymáhání smluvní pokuty  
SPLNĚNO  
26. Změna pravomoci ZM Litoměřice ve věci schvalování zřizování věcných břemen  
PLNĚNO průběžně  
27. Záměr vkladu nemovitých věcí tvořících areál nemocnice v Litoměřicích do společnosti Nemocnice Litoměřice a.s.  
Bude projednáno v ZM dne 6.2.2020  
28. Záměr prodeje části pozemku parc.č. 5251/20 v k.ú. Litoměřice (nutný GP)  
SPLNĚNO – odepsáno  
29. Záměr prodeje části pozemku parc.č. 4138/1 v k.ú. Litoměřice (nutný GP)  
SPLNĚNO – odepsáno  
30. Revokace usnesení č. 84/3/2019 ze dne 13.06.2019 upřesnění výměry dle GP (GTT)  
PLNĚNO: smlouva zaslána k podpisu  
31. Žádost o bezúplatný převod pozemku parc.č. 5272/3 v k.ú. Litoměřice na ČR ÚZSVM  
Žadatel: OSNMM  
SPLNĚNO

Prodeje:

32. Majetkoprávní dořešení „připlocených pozemků“ v lokalitě ul. Škrétova  
SPLNĚNO  
33. Majetkoprávní dořešení „připlocených pozemků“ v lokalitě ul. Sadová  
SPLNĚNO  
34. Prodej pozemku parc.č. 4534/2 v k.ú. Litoměřice  
SPLNĚNO  
35. Prodej pozemku parc.č. 68/15 v k.ú. Pokratice  
SPLNĚNO  
36. Prodej pozemků parc.č. 4984/21 a 4984/80 v k.ú. Litoměřice  
SPLNĚNO  
37. Prodej pozemků parc.č. 293/20, 2719/44 a 2719/45 v k.ú. Litoměřice, majetkoprávní dořešení Tyršův most  
PLNĚNO - smlouva se připravuje  
38. Bezúplatný převod pozemků parc.č. 3886/10, 3886/29 a 3900/20 (areál nemocnice) v k.ú. Litoměřice od ČR ÚZSVM, Rašínovo nábřeží 390, Praha  
SPLNĚNO  
39. Bezúplatný převod pozemku parc.č. 2188/4 v k.ú. Litoměřice od ČR ÚZSVM, Rašínovo nábřeží 390, Praha  
SPLNĚNO

40. Částečná revokace usn.100/3/2019 ze dne 13.6.2019, týkající se úpravy výše jednorázové náhrady za zřízení služebnosti v ul. Komenského  
SPLNĚNO
41. Zřízení věcného břemene – služebnosti, elektrizační distribuční soustavy k pozemkům parc.č. 1345/66 a 154/3 v k.ú. Pokratice  
SPLNĚNO
42. Zřízení věcného břemene – služebnosti, elektrizační distribuční soustavy k pozemku parc.č. 85/1 v k.ú. Pokratice  
SPLNĚNO
43. Zřízení věcného břemene – služebnosti, elektrizační distribuční soustavy k pozemkům parc.č. 32/1, 56/1 a 58/1 v k.ú. Litoměřice  
SPLNĚNO
44. Zřízení věcného břemene – služebnosti, elektrizační distribuční soustavy k pozemku parc.č. 4447/1 v k.ú. Litoměřice  
SPLNĚNO
45. Zřízení věcného břemene – služebnosti kanalizačního zařízení k pozemkům parc.č. 4138/1 v k.ú. Litoměřice a parc.č. 615/1 v k.ú. Pokratice  
SPLNĚNO
46. Zřízení věcného břemene – služebnosti telekomunikačního zařízení k pozemkům parc.č. 1321/10 a 1321/11 v k.ú. Litoměřice  
SPLNĚNO
47. Zřízení věcného břemene – služebnosti vodovodního a kanalizačního zařízení k pozemkům parc.č. 1321/10, 1321/11, 1268/19, 1354/1 a 1838/2 v k.ú. Litoměřice  
SPLNĚNO
48. Zřízení věcného břemene – služebnosti, elektrizační distribuční soustavy k pozemkům parc.č. 3986/2, 3989/2, 3991/1 v k.ú. Litoměřice  
SPLNĚNO

## **KONTROLA PLNĚNÍ USNESENÍ Z 5. JEDNÁNÍ ZM ZE DNE 5.12.2019:**

### **A) Procesní body 1**

1. Zahájení, jmenování prac. předsednictva a volba návrhové komise a ověřovatelů zápisu
2. Schválení zápisu minulého jednání
3. Kontrola plnění usnesení z minulého jednání
4. Doplnění/stažení bodů programu
5. Hlasování o programu

### **B) Odbor ekonomický**

6. Rozpočtová opatření dle doporučení FV  
SPLNĚNO - zveřejněno na úřední desce v souladu s platnou legislativou
7. Uzávěření smlouvy s ČSOB a.s. o přijetí úvěru na financování podílu města akce PAVE  
SPLNĚNO – smlouva podepsána a zveřejněna v registru smluv
8. Návrh rozpočtu města na rok 2020  
SPLNĚNO – schválený rozpočet zveřejněn na úřední desce v souladu s platnou legislativou
9. Návrh střednědobého výhledu rozpočtu města na období 2021-2022  
SPLNĚNO – schválený střednědobý výhled rozpočtu zveřejněn na úřední desce v souladu s platnou legislativou
10. Schválení Memoranda o společném záměru k litoměřické nemocnici  
SPLNĚNO: memorandum bylo na ÚK podepsáno dne 19.12.2019
11. Informování o jednání s KÚÚK ve věci Nemocnice Litoměřice, a.s.  
SPLNĚNO

### **C) Odbor školství, kultury, sportu a památkové péče**

12. FK Litoměřicko, z.s - návratná finanční výpomoc - nový splátkový kalendář  
SPLNĚNO: Dodatek č. 1 k VPS podepsán 5. 12. 2019
13. Změna termínu čerpání dotace – BIO ILLUSION s.r.o.  
SPLNĚNO: Dodatek č. 2 k VPS podepsán 9. 12. 2019

14. Program regenerace městské památkové rezervace Litoměřice na období 2019–2023 – dodatek č. 1  
 SPLNĚNO: vyvěšeno na webových stránkách města
15. Zásady reklamy a označování provozoven v Litoměřicích  
 SPLNĚNO: vyvěšeno na webových stránkách města
16. Poskytnutí dotace na celoroční činnost pro rok 2020 FK Litoměřicko, z.s.  
 SPLNĚNO: VPS podepsána dne 30. 12. 2019 a dotace vyplacena
17. Poskytnutí dotace na celoroční činnost pro rok 2020 HC Stadion Litoměřice, z. s.  
 SPLNĚNO: VPS podepsána dne 23. 12. 2019 a dotace vyplacena
18. Poskytnutí dotace na celoroční činnost pro rok 2020 Slavoj BK Litoměřice z.s.  
 SPLNĚNO: VPS podepsána dne 23. 12. 2019 a dotace vyplacena
19. Poskytnutí dotace na celoroční činnost pro rok 2020 TJ Slovan Litoměřice z.s.  
 SPLNĚNO: VPS podepsána dne 23. 12. 2019 a dotace vyplacena
20. Podání žádosti o dotaci na akci „Obnova dožilých částí krovu včetně statického zajištění – městský dům č.p. 15/7“  
 SPLNĚNO: žádost podána ve stanoveném termínu
21. Prominutí splátky - návratná finanční výpomoc Slavoj Litoměřice, z.s.  
 SPLNĚNO: Dodatek č. 3 k VPS podepsán 23.12.2019
- D) Odbor sociálních věcí a zdravotnictví
22. Program podpory sociálních a zdravotních aktivit pro občany města Litoměřice na rok 2020  
 SPLNĚNO: dotační program vyhlášen
23. Program podpory sociálních služeb na rok 2020  
 SPLNĚNO: dotační program vyhlášen
24. Smlouva o poskytnutí dotace z Fondu Ústeckého kraje na realizaci projektu „Plnění základních úkolů obce – rozvoj zdraví“  
 SPLNĚNO: smlouva podepsána
- E) Odbor územního rozvoje
25. Zrušení předkupního práva u části pozemků parc.č. 4008/95 a 4008/117, oba v k.ú. Litoměřice  
 PLNĚNO: zpracovává se žádost na katastrální úřad
- F) Útvar Pro lidi
26. Schválení Akčního plánu ke Strategickému plánu města Litoměřice pro rok 2020  
 PLNĚNO: jednotlivé odbory připravují avizované aktivity dle schváleného Akčního plánu na rok 2020
27. Pravidla participativního rozpočtu Města Litoměřice pro rok 2020  
 SPLNĚNO: projekt part. rozpočtu realizován, provoz dětského hřiště u ZŠ Havlíčkova zahájen
- G) Kancelář starosty a tajemníka
28. Obecně závazné vyhlášky města Litoměřice  
 SPLNĚNO: vyhlášky byly vyvěšeny na úřední desce po stanovenou dobu a zaslány MV ČR ke kontrole
- H) Tajemník
29. Zpráva o činnosti Kontrolního výboru za rok 2019  
 SPLNĚNO
30. Návrh úsporných opatření MěÚ Litoměřice na základě usnesení RM č. 396/14/2019  
 SPLNĚNO
- I) Různé
31. Dodatky k nájemní a licenční smlouvě uzavřené se Zahradou Čech s.r.o.  
 SPLNĚNO: podepsáno oběma smluvními stranami a zveřejněno v Registru smluv
- J) Odbor správy nemovitého majetku města
32. Záměr prodeje části pozemku parc.č. 3864/1 v k.ú. Litoměřice  
 SPLNĚNO: oznámeno
33. Záměr prodeje části pozemku parc.č. 196/63, části 194/1 a parc.č. 196/64 v k.ú. Pokratice  
 PLNĚNO: objednan GP, bude projednáno v ZM v roce 2020

34. Záměr prodeje pozemku parc.č. 1387/4 v k.ú. Litoměřice  
SPLNĚNO: oznámeno
35. Záměr prodeje části pozemku parc. č. 657/57 v k.ú. Pokratice  
PLNĚNO: objedná GP, bude projednáno v ZM v roce 2020
36. Směna pozemků parc.č. 2469/63 za část pozemku parc.č. 2470/5 v k.ú. Litoměřice  
SPLNĚNO: oznámeno
37. Záměr prodeje opuštěné a neudržované klasické hrobky, sektor IV.B, evid.č. 005, na Městském hřbitově v Litoměřicích  
PLNĚNO: Prodej bude projednán v ZM dne 6.2.2020
38. Bezúplatný převod pozemku parc.č. 4008/131 v k.ú. Litoměřice  
SPLNĚNO
39. Bezúplatný převod pozemku parc.č. 657/51 a parc.č. 657/68 v k.ú. Pokratice  
SPLNĚNO
40. Prodej BJ č. 986/44, ulice Mrázova 986/25 v k.ú. Litoměřice  
PLNĚNO: smlouva se připravuje
41. Vyřazení majetku z účetní evidence a jeho likvidace  
SPLNĚNO



# MĚSTO LITOMĚŘICE

## Obecně závazná vyhláška č. 1/2020,

**kterou se zrušuje obecně závazná vyhláška č. 3/2019, o místním poplatku ze psů**

Zastupitelstvo města Litoměřice se na svém zasedání dne 6. února 2020 usneslo vydat na základě § 84 odst. 2 písm. h) zákona č. 128/2000 Sb., o obcích (obecní zřízení), ve znění pozdějších předpisů, tuto obecně závaznou vyhlášku (dále jen „vyhláška“):

### Čl. 1

#### Zrušovací ustanovení

Zrušuje se obecně závazná vyhláška č. 3/2019, o místním poplatku ze psů, ze dne 5. 12. 2019.

### Čl. 2

#### Účinnost

Tato vyhláška nabývá účinnosti dnem 1.1.2021.

.....  
Mgr. Karel Krejza  
1. místostarosta

.....  
Mgr. Ladislav Chlupáč  
starosta

Vyvěšeno na úřední desce dne: ..... 2020

Sejmuto z úřední desky dne: ..... 2020



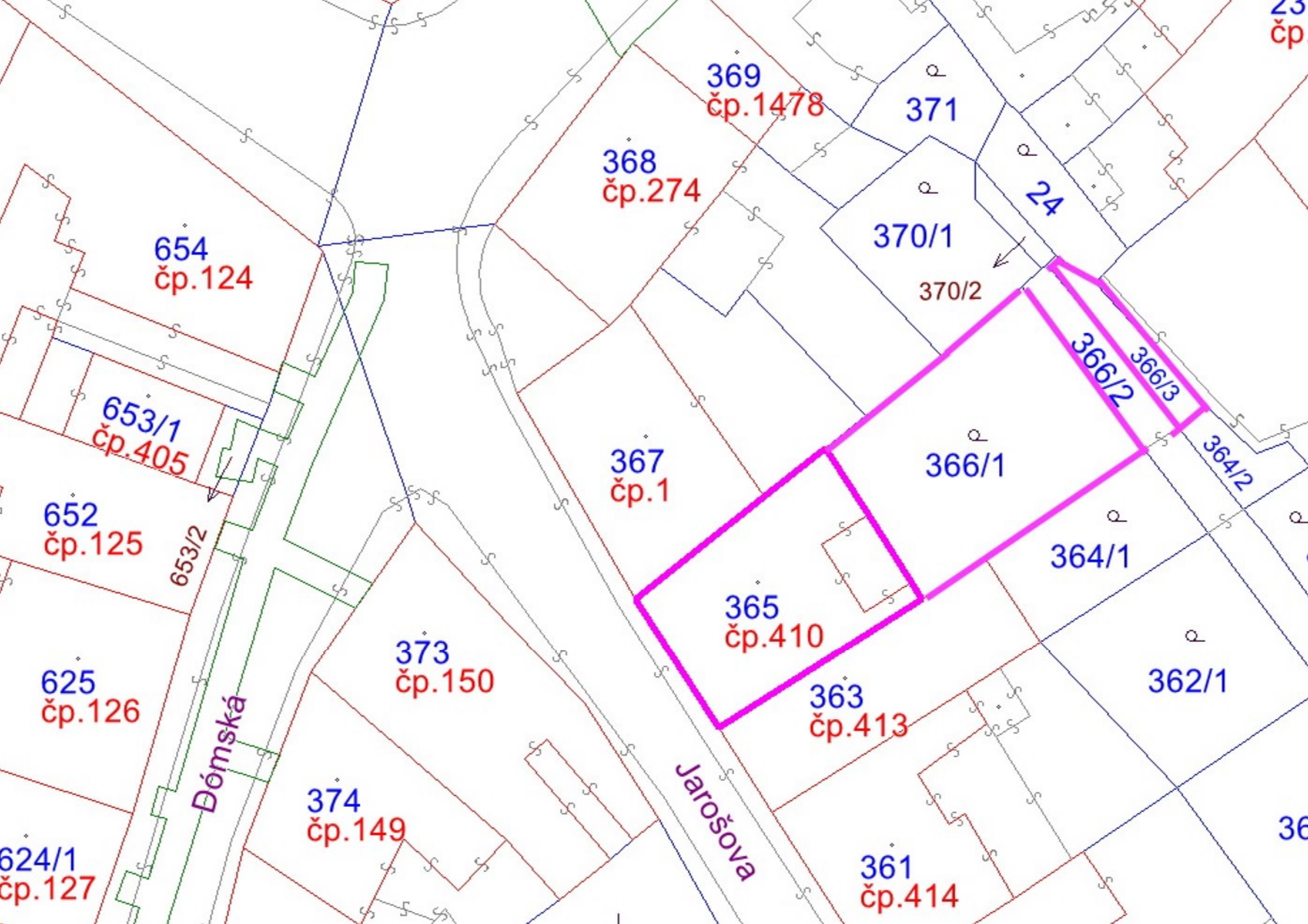



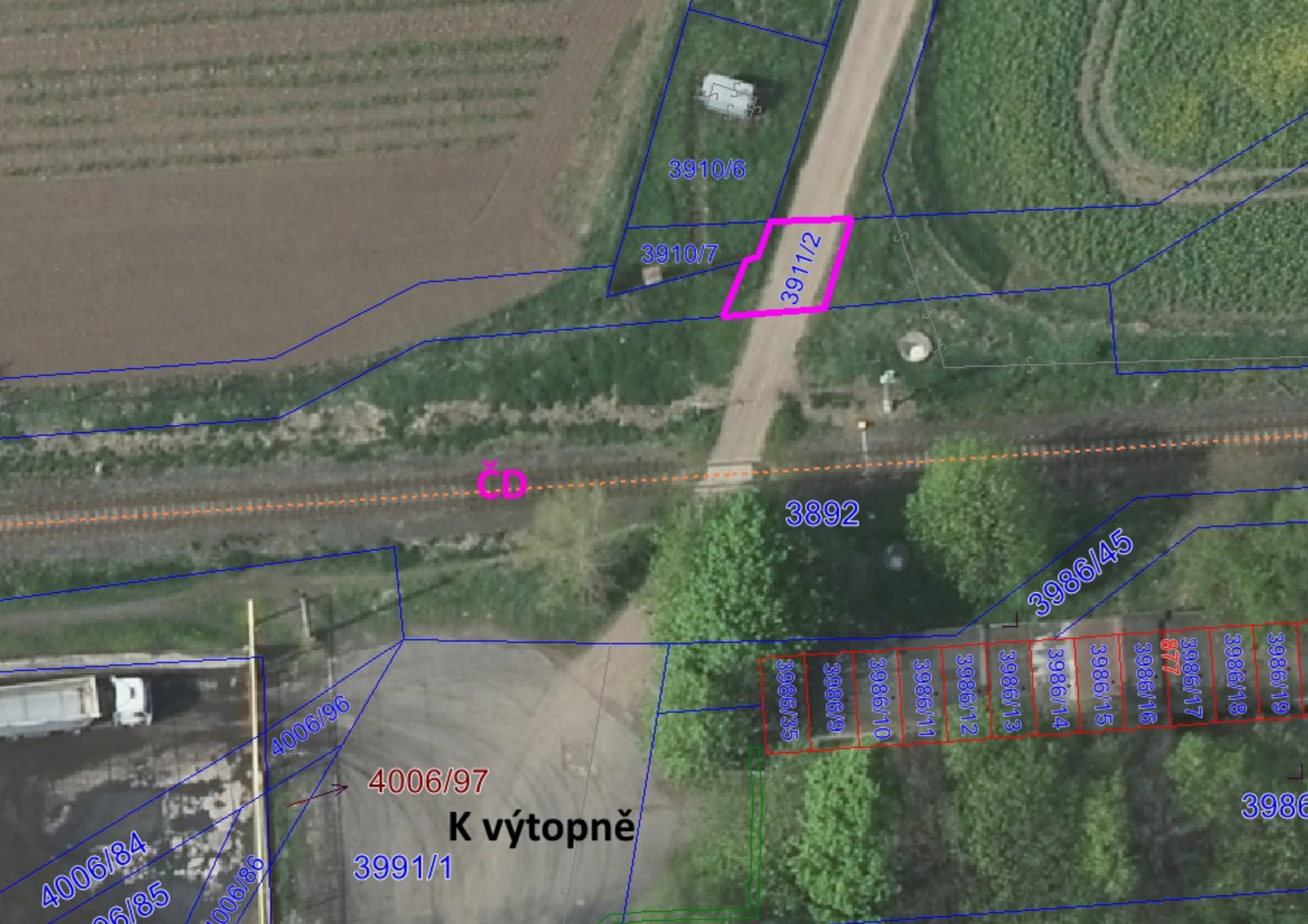

3910/6

3910/7

3911/2

ČD

3892

3986/45

- |          |          |          |          |          |          |          |          |          |          |          |          |          |          |          |
|----------|----------|----------|----------|----------|----------|----------|----------|----------|----------|----------|----------|----------|----------|----------|
| 3986/135 | 3986/136 | 3986/137 | 3986/138 | 3986/139 | 3986/140 | 3986/141 | 3986/142 | 3986/143 | 3986/144 | 3986/145 | 3986/146 | 3986/147 | 3986/148 | 3986/149 |
|----------|----------|----------|----------|----------|----------|----------|----------|----------|----------|----------|----------|----------|----------|----------|

4006/96

4006/97

4006/84  
4006/85

4006/86

K výtopně

3991/1

3986



Pozemky vč. staveb ve vl. Města Litoměřice, převod na ÚK

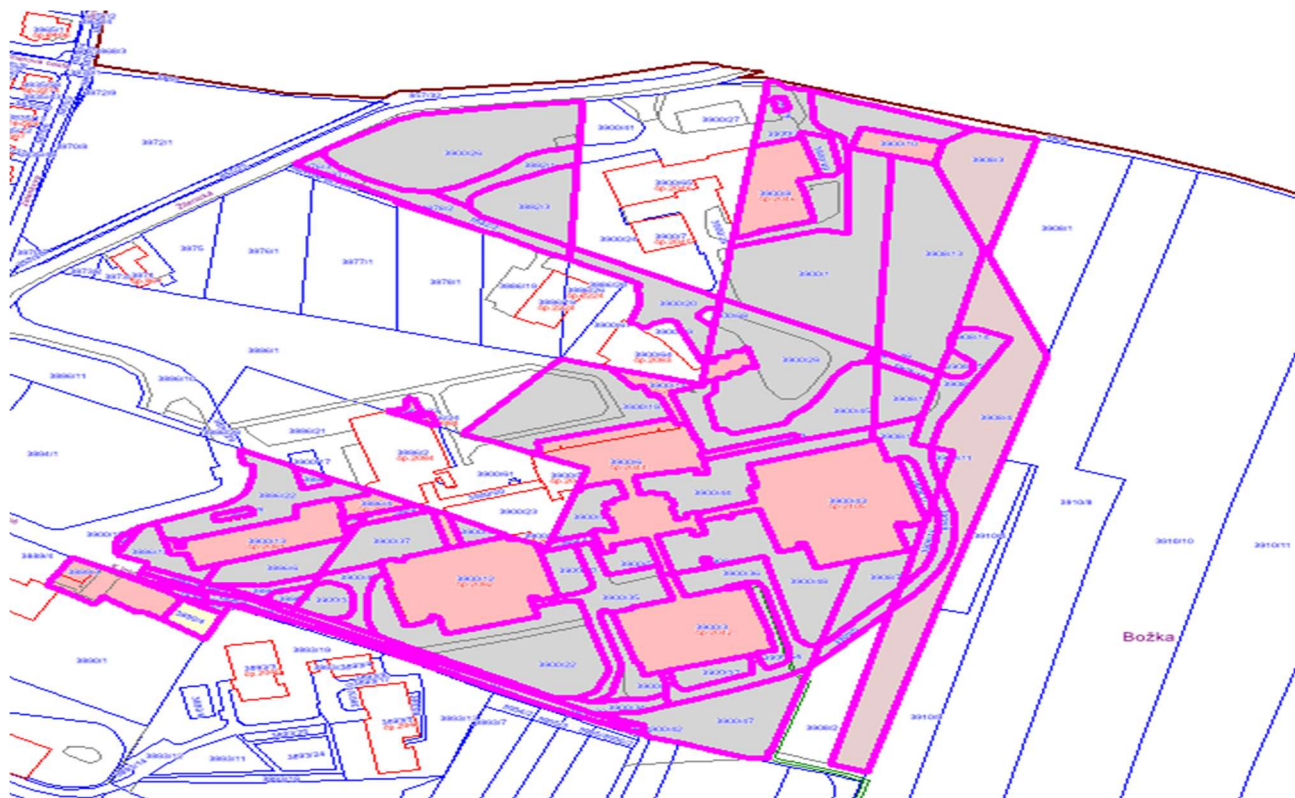

Stavby ve vl. Města Litoměřice na pozemcích jiného vlastníka

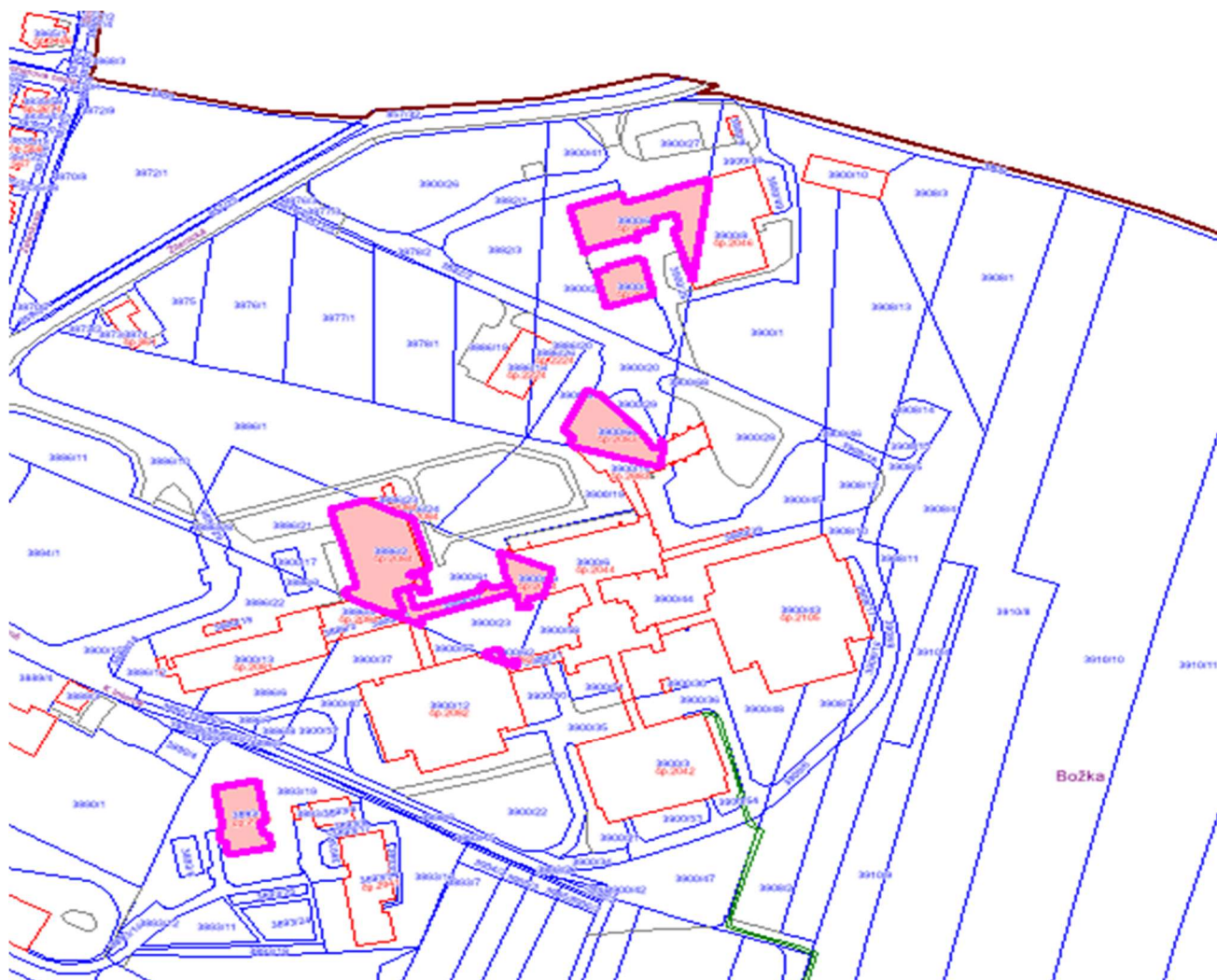

Věcné břemeno chůze a jízdy na parc.č. 3889/4 ve prospěch vlastnictví pozemku parc.č. 3889/3 v k.ú. Litoměřice a stavby bez č.p. (garáže) v k.ú. Litoměřice



Nemovité věci, které nejsou předmětem evidence katastru nemovitostí:
Venk. úpravy Okrasné dřeviny
Venk. úpravy Sadovnické
Venk. úpravy Kanalizace dešťová DN 600
Venk. úpravy Kanalizace dešťová DN 300 I.
Venk. úpravy Šachty kanalizační I.
Venk. úpravy Kanalizace dešťová DN 300 II.
Venk. úpravy Kanalizace dešťová DN 150
Venk. úpravy Šachty kanalizační II.
Venk. úpravy Kanalizace splašková DN 300 I.
Venk. úpravy Šachty kanalizační III.
Venk. úpravy Kanalizace splašková DN 300 II.
Venk. úpravy Šachty kanalizační IV.
Venk. úpravy Vodovodní přípojka
Venk. úpravy Vodovod trubní DN 200
Venk. úpravy Vodovod trubní DN 150
Venk. úpravy Vodovod trubní DN 100
Venk. úpravy Vodovod trubní DN 80
Venk. úpravy Vodoměrná šachta
Venk. úpravy Rozvod kojenecké vody
Venk. úpravy Plynová přípojka DN 200
Venk. úpravy Plynová přípojka DN 50
Venk. úpravy Rozvod kyslíku DN 50
Venk. úpravy Přípojka elektro I.
Venk. úpravy Přípojka elektro II.
Venk. úpravy Telekomunikační rozvod
Venk. úpravy Osvětlovací stožáry I.
Venk. úpravy Osvětlovací stožáry II.
Venk. úpravy Osvětlovací stožáry III.
Venk. úpravy Lapol
Venk. úpravy Oplocení stanice kyslíku
Venk. úpravy Vrata I.
Venk. úpravy Panelová plocha u stanice kyslíku
Venk. úpravy Oplocení I. - vrchní část
Venk. úpravy Oplocení I. - spodní část
Venk. úpravy Oplocení II.
Venk. úpravy Oplocení III. - vrchní část
Venk. úpravy Oplocení III. - spodní část
Venk. úpravy Oplocení IV.
Venk. úpravy Oplocení V.
Venk. úpravy Oplocení VI.
Venk. úpravy Vrata II.
Venk. úpravy Bazén
Venk. úpr. Zpevněné plochy ze žulových kostek
Venk. úpravy Zpevněné plochy živičné I.
Venk. úpravy Zpevněné plochy živičné II.
Venk. úpravy Zpevněné plochy živičné III.
Venk. úpravy Zpevněné plochy živičné IV.
Venk. úpravy Zpevněné plochy živičné V.
Venk. úpravy Zpevněné plochy panelové I.
Venk. úpravy Zpevněné plochy panelové II.
Venk. úpravy Zpevněné plochy betonové I.
Venk. úpravy Zpevněné plochy betonové II.
Venk.úpr. Zpevněné plochy z parkovacích tvárnic I.
Venk.úpr. Zpevněné plochy z parkovacích tvárnic II.
Venk.úpr. Zpevněné plochy ze zámkové dlažby I.
Venk.úpr. Zpevněné plochy ze zámkové dlažby II.
Venk.úpr. Zpevněné plochy z betonové dlažby I.
Venk.úpr. Zpevněné plochy z betonové dlažby II.
Venk. úpravy Odvodňovací rigol I.
Venk. úpravy Odvodňovací rigol II.
Venk. úpravy Opěrná stěna I.
Venk. úpravy Opěrná stěna II.
Venk. úpravy Opěrná stěna III.

Nemovité věci, které nejsou předmětem evidence katastru nemovitostí:
Venk. úpravy Předložené schody u staré interny
Venk. úpravy Venkovní schody u parkoviště
Venk. úpravy Předložené schody u kuchyně
Venk. úpravy Předložené schody u trafostanice
Venk. úpravy Předložené schody u centr. příjmu
Venk. úpravy Předložené schody u hlav. vstupu
Venk. úpravy Obrubníky ABO I.
Venk. úpravy Obrubníky ABO II.
Venkovní úpravy Obrubníky III.
Osvětlení venkovní - chirurgie
Oplocení k objektu G - chirurgie
Vodovod k objektu G - chirurgie
Kanalizace splašková k objektu G - chirurgie
Kanalizace dešťová k objektu G - chirurgie
Rozvod nízkého napětí k objektu G - chirurgie
Komunikace k objektu G - chirurgie - vnitřní
Tech. zhodnocení Vodovodu I Žitenická ul.
Průzkumný vrt
Chladicí věže
Stanice kyslíku



Pozemky							Stavby				Poznámka
Parcelní číslo	Název druhu pozemku	Využití pozemku	výměra (m2)	Číslo LV parcely	IČO	Vlastník pozemku	Číslo popisné	IČO	Vlastník stavby	Číslo LV budovy /BJ	
3878/2	zahrada		22	1	.00263958	Město Litoměřice					
3882/1	ostatní plocha	ostatní komunikace	472	1	.00263958	Město Litoměřice					
3882/2	ostatní plocha	ostatní komunikace	784	1	.00263958	Město Litoměřice					
3882/3	ostatní plocha	zeleň	1062	1	.00263958	Město Litoměřice					
3886/3	ostatní plocha	jiná plocha	83	1	.00263958	Město Litoměřice					
3886/4	zastavěná plocha a nádvoří		224	1	.00263958	Město Litoměřice	2084	.00263958	Město Litoměřice	1	
3886/5	zastavěná plocha a nádvoří		37	1	.00263958	Město Litoměřice	bez č.p.	.00263958	Město Litoměřice	1	
3886/6	ostatní plocha	zeleň	722	1	.00263958	Město Litoměřice					
3886/7	ostatní plocha	ostatní komunikace	162	1	.00263958	Město Litoměřice					
3886/8	ostatní plocha	zeleň	105	1	.00263958	Město Litoměřice					
3886/9	ostatní plocha	ostatní komunikace	99	1	.00263958	Město Litoměřice					
3886/12	ostatní plocha	zeleň	446	1	.00263958	Město Litoměřice					
3886/14	ostatní plocha	zeleň	43	1	.00263958	Město Litoměřice					
3886/15	ostatní plocha	ostatní komunikace	97	1	.00263958	Město Litoměřice					
3886/22	ostatní plocha	jiná plocha	1239	1	.00263958	Město Litoměřice					
3886/23	zastavěná plocha a nádvoří		57	1	.00263958	Město Litoměřice	2084	.00263958	Město Litoměřice	1	
3886/24	zastavěná plocha a nádvoří		31	1	.00263958	Město Litoměřice	2084	.00263958	Město Litoměřice	1	
3889/3	zastavěná plocha a nádvoří	garáž	741	1	.00263958	Město Litoměřice	bez č.p.	.00263958	Město Litoměřice	1	dílny, garáže a část parkoviště
3890/2	ostatní plocha	ostatní komunikace	32	1	.00263958	Město Litoměřice					
3890/4	zahrada		255	1	.00263958	Město Litoměřice					
3898/2	ostatní plocha	zeleň	94	1	.00263958	Město Litoměřice					
3898/3	zahrada		17	1	.00263958	Město Litoměřice					
3898/4	ostatní plocha	ostatní komunikace	676	1	.00263958	Město Litoměřice					
3898/5	ostatní plocha	zeleň	18	1	.00263958	Město Litoměřice					
3898/6	ostatní plocha	zeleň	36	1	.00263958	Město Litoměřice					
3898/7	ostatní plocha	zeleň	35	1	.00263958	Město Litoměřice					
3900/1	ostatní plocha	jiná plocha	4215	1	.00263958	Město Litoměřice					
3900/3	zastavěná plocha a nádvoří		1962	1	.00263958	Město Litoměřice	2042	.00263958	Město Litoměřice	1	
3900/6	zastavěná plocha a nádvoří		2254	1	.00263958	Město Litoměřice	2044	.00263958	Město Litoměřice	1	
3900/8	zastavěná plocha a nádvoří		1119	1	.00263958	Město Litoměřice	2046	.00263958	Město Litoměřice	1	
3900/9	zastavěná plocha a nádvoří		31	1	.00263958	Město Litoměřice	bez č.p.	.00263958	Město Litoměřice	1	
3900/10	zastavěná plocha a nádvoří		374	1	.00263958	Město Litoměřice	bez č.p.	.00263958	Město Litoměřice	1	
3900/12	zastavěná plocha a nádvoří		2365	1	.00263958	Město Litoměřice	2082	.00263958	Město Litoměřice	1	
3900/13	zastavěná plocha a nádvoří		1096	1	.00263958	Město Litoměřice	2081	.00263958	Město Litoměřice	1	
3900/14	zastavěná plocha a nádvoří		486	1	.00263958	Město Litoměřice	2083	.00263958	Město Litoměřice	1	
3900/18	zastavěná plocha a nádvoří		56	1	.00263958	Město Litoměřice	bez č.p.	.00263958	Město Litoměřice	1	
3900/19	ostatní plocha	jiná plocha	2025	1	.00263958	Město Litoměřice					
3900/20	ostatní plocha	ostatní komunikace	949	1	.00263958	Město Litoměřice					
3900/21	ostatní plocha	jiná plocha	462	1	.00263958	Město Litoměřice					
3900/22	ostatní plocha	jiná plocha	2602	1	.00263958	Město Litoměřice					
3900/26	ostatní plocha	zeleň	2893	1	.00263958	Město Litoměřice					
3900/28	ostatní plocha	ostatní komunikace	2495	1	.00263958	Město Litoměřice					
3900/30	zastavěná plocha a nádvoří		17	1	.00263958	Město Litoměřice	bez č.p.	.00263958	Město Litoměřice	1	
3900/31	zastavěná plocha a nádvoří		98	1	.00263958	Město Litoměřice	bez č.p.	.00263958	Město Litoměřice	1	
3900/32	zastavěná plocha a nádvoří		214	1	.00263958	Město Litoměřice	bez č.p.	.00263958	Město Litoměřice	1	
3900/34	ostatní plocha	ostatní komunikace	525	1	.00263958	Město Litoměřice					
3900/35	ostatní plocha	ostatní komunikace	1020	1	.00263958	Město Litoměřice					
3900/36	ostatní plocha	ostatní komunikace	1103	1	.00263958	Město Litoměřice					
3900/37	ostatní plocha	jiná plocha	836	1	.00263958	Město Litoměřice					
3900/38	ostatní plocha	jiná plocha	1290	1	.00263958	Město Litoměřice					
3900/39	zastavěná plocha a nádvoří		136	1	.00263958	Město Litoměřice	bez č.p.	.00263958	Město Litoměřice	1	
3900/40	ostatní plocha	ostatní komunikace	356	1	.00263958	Město Litoměřice					
3900/42	ostatní plocha	jiná plocha	4	1	.00263958	Město Litoměřice					
3900/43	zastavěná plocha a nádvoří		3222	1	.00263958	Město Litoměřice	2105	.00263958	Město Litoměřice	1	
3900/44	ostatní plocha	jiná plocha	1225	1	.00263958	Město Litoměřice					
3900/45	ostatní plocha	zeleň	1404	1	.00263958	Město Litoměřice					
3900/46	ostatní plocha	ostatní komunikace	16	1	.00263958	Město Litoměřice					
3900/47	ostatní plocha	zeleň	1672	1	.00263958	Město Litoměřice					
3900/48	ostatní plocha	zeleň	1879	1	.00263958	Město Litoměřice					
3900/49	ostatní plocha	jiná plocha	206	1	.00263958	Město Litoměřice					
3900/50	ostatní plocha	jiná plocha	338	1	.00263958	Město Litoměřice					
3900/51	ostatní plocha	jiná plocha	283	1	.00263958	Město Litoměřice					
3900/52	ostatní plocha	jiná plocha	314	1	.00263958	Město Litoměřice					
3900/53	ostatní plocha	jiná plocha	311	1	.00263958	Město Litoměřice					
3900/54	ostatní plocha	jiná plocha	286	1	.00263958	Město Litoměřice					
3900/57	ostatní plocha	jiná plocha	159	1	.00263958	Město Litoměřice					
3900/58	ostatní plocha	jiná plocha	484	1	.00263958	Město Litoměřice					
3908/3	orná půda		1366	1	.00263958	Město Litoměřice					
3908/4	orná půda		4370	1	.00263958	Město Litoměřice					
3908/5	ostatní plocha	ostatní komunikace	700	1	.00263958	Město Litoměřice					
3908/6	ostatní plocha	ostatní komunikace	255	1	.00263958	Město Litoměřice					
3908/7	ostatní plocha	zeleň	764	1	.00263958	Město Litoměřice					
3908/8	ostatní plocha	ostatní komunikace	383	1	.00263958	Město Litoměřice					
3908/10	ostatní plocha	ostatní komunikace	444	1	.00263958	Město Litoměřice					
3908/11	ostatní plocha	zeleň	86	1	.00263958	Město Litoměřice					
3908/12	ostatní plocha	zeleň	512	1	.00263958	Město Litoměřice					
3908/13	ostatní plocha	zeleň	3108	1	.00263958	Město Litoměřice					
3908/14	ostatní plocha	ostatní komunikace	6	1	.00263958	Město Litoměřice					
3908/15	orná půda		121	1	.00263958	Město Litoměřice					

Parcelní číslo	Název druhu pozemku	Využití pozemku	výměra (m2)	Číslo LV parcely	IČO	Vlastník pozemku	Číslo popisné	IČO	Vlastník stavby	Číslo LV budovy /BJ	
3908/16	orná půda		216	1	.00263958	Město Litoměřice					
3908/17	ostatní plocha	zeleň	159	1	.00263958	Město Litoměřice					celková výměra
3908/18	ostatní plocha	ostatní komunikace	161	1	.00263958	Město Litoměřice					63 022
3886/2	zastavěná plocha a nádvoří		1245	60000	69797111	ČR ÚZSVM	2084	.00263958	Město Litoměřice	1	Pozemek pod stavbou není součástí převodu
3893/3	zastavěná plocha a nádvoří		519	60000	69797111	ČR ÚZSVM	2040	.00263958	Město Litoměřice	1	
3900/7	zastavěná plocha a nádvoří		331	60000	69797111	ČR ÚZSVM	2045	.00263958	Město Litoměřice	1	
3900/59	zastavěná plocha a nádvoří		280	60000	69797111	ČR ÚZSVM	2044	.00263958	Město Litoměřice	1	
3900/60	zastavěná plocha a nádvoří		289	60000	69797111	ČR ÚZSVM	bez č.p.	.00263958	Město Litoměřice	1	
3900/62	zastavěná plocha a nádvoří		28	60000	69797111	ČR ÚZSVM	2082	.00263958	Město Litoměřice	1	
3900/63	zastavěná plocha a nádvoří		8	60000	69797111	ČR ÚZSVM	bez č.p.	.00263958	Město Litoměřice	1	
3900/64	zastavěná plocha a nádvoří		675	60000	69797111	ČR ÚZSVM	2083	.00263958	Město Litoměřice	1	
3900/65	zastavěná plocha a nádvoří		1013	60000	69797111	ČR ÚZSVM	2046	.00263958	Město Litoměřice	1	

Zřízení věcného břemene

Parcelní číslo	Druh pozemku, využití pozemku	Účel služebnosti práva chůze a jízdy	Výměra zasažená služebností (m2)	Číslo LV parcely	IČO	Vlastník pozemku		
3889/4	ostatní plocha, jiná plocha	právo chůze a jízdy vstup do stavby bez č.p. (garáže) na parc.č. 3889/3 v k.ú. Litoměřice	454,6	1	.00263958	Město Litoměřice		





5526/2

448  
čp.249

310/1  
čp.1

311

293/6

293/4

293/5

293/9

293/11

293/8

293/7

Mostecká stará  
293/10

449/5

449/1

449/6

2713